Бөтә илдәрҙең пролетарийҙәре, берләшегеҙ!

СОВЕТ БАШКОРТОСТАНЫ

ВКП(б)-ның Башкортостан Өлкә һәм Өфө ҡала комитеттәре, Башҡорт АССР-ы Верховный Совете һәм хеҙмәтсәндәр депутаттарының Өфө ҡала Совете органы.

33-сө ЙЫЛ СЫҒА.

№ 1 (8898)
1951 йыл
14
сентябрь
йома

хаҡы 20 тин.

Әгәр халҡтар тыныслыҡ эшен үҙ ҡулдарына алһалар һәм уны аҙағына тиклем яҡлаһалар, тыныслыҡ һаҡлап алып ҡалыныр һәм ныҡытылыр.

И. В. СТАЛИН.

ИЗГЕ ТЕЛӘКТӘҒЕ КЕШЕЛӘРҘЕҢ ТАУЫШЫ

Бөтә бөйөк держава араһында Тыныслыҡ Пактын төҙөү тураһында Бөтә Донъя Тыныслыҡ Советенең Мәрәжәғәтенә Советтар Союзында ҡултамғалар йыйнау кампанияһы үткәреү тураһындағы хәбәрҙе бөтә илдәге прогрессив кешелек донъяны үҙ рухланыу менән ҡаршы алды.

«Был хәбәрҙе, — тип яҙа Болгарияның «Работническо дело» газетаһы, — бөтә илдәрҙә тыныслыҡты яҡлаусылар шатлыҡ һәм рухланыу хисе менән ҡаршы алдылар. Үҙ халҡтарҙың тыныслыҡ өсөн ябешкән хәрәкәтенең көсөн күҙәтеүселәргә яңы, ғәйәт зур ғәмәл булып күренә һәм уға алға табан яңы, көслө этәреш бирҙе, уның еңелмәҫлеген бығыуға ышанысты тағы ла күберәк нығытты».

Коммунизм төҙөүсе, тыныслыҡ һәм халҡтар араһында дуҫлыҡ өсөн көрәшеүсе совет кешеләренең Бөтә Донъя Тыныслыҡ Советы Мәрәжәғәтенә күйған ҡултамғалары тыныслыҡты һаҡлау һәм нығытыу эшенә иңдәй ҙур өлөш булып тороуын ер шарындағы бөтә илдәрҙең күп һанлы халыҡ массалары беләләр.

Румыниянең «Скынтейя» газетаһы, тыныслыҡты яҡлаусыларҙың Совет Комитеты пленумы ҡарарын ҡотлап, былай тип күрһәтә: «Совет кешеләренең уңарлаған ҡалҡыу ҡултамғалары СССР халҡтарының ҡатнашмаҫ мораль-политик берҙәмлеген ҡүҙәләнеше булып торасаҡ. Был ҡултамғалар империалистик агрессорҙарҙың енәйәтсел юлында торған ҡүҙәтеү тырнаҡтарын ҡыҫып, тыныслыҡтың енәсәгенә кешелек инәһенең ышанысын тағы ла күберәк нығытырҙар, сөнки совет кешеләренең ҡултамғалары — Европаны фашизм ҡолонон ҡотҡарып ҡалған халҡтың ҡултамғалары, данлыҡлы коммунизм төҙөүселәрҙең ҡултамғалары ул...»

Бөтә Донъя Тыныслыҡ Советы Мәрәжәғәтенә СССР-ҙа ҡултамғалар йыйнау кампанияһына сит илдәрҙә булған бик күп отклик — бөтә илдәрҙең миллионлаған йәйә кешеләренең бөйөк Советтар Союзына булған ҡайнар мәхәббәтенең яңы күренеше ул.

«...Капиталистик государстволарҙың күп массалары араһында, — тигәйне иптәш Сталин 1924 йылда ук. — Совет власе ысынбарлыҡҡа ашты, Совет власе популяр булып өлгөрҙө. Ләкин Совет власе үҫенең популярлығы өсөн капиталистик илдәлыштың ауыр шарттарында үҙе намыҫ менән һәм батырҙарса үткәрә барған тыныслыҡ политикаһына бурыслы булған тиклем башҡа бер нәмәгә лә бурыслы түгел».

Яңы бөтә донъя агрессив һуғышы ҡайнатороусы Америка-Англия империалистарҙың Советтар Союзының һәм халыҡ демократияһы илдәренең тыныслыҡ һөйөүсе халыҡтарының ҡаршылыҡһыҙ ҡыйратыу хәүефе көн-төн алдында ялҡыу өсөн, был илдәрҙең тыныслыҡ политикаһын агрессив политика итеп күрһәтеү өсөн бер ниндәй ялғандар һәм мәкәрҙәктәр алдында ла тукталып ҡалмайҙар. Улар халыҡ массаларын, уларҙың үҙәренең агрессив пландарын ҡосаҡлап тағы һәм уларҙы яңы һуғышҡа тартып индереү өсөн алдарға тырышалар. Ләкин тыныслыҡ һәм демократия дошманларының был енәйәтсел ниәттәре инде ҡасандыр милләттәр кешелеҙлек һәм ойошҡанлыҡ отношения өсрәй.

Бөтә илдәрҙең хеҙмәтсәндәре, социалистик государствоның тыныслыҡ һәм халыҡтар араһында дуҫлыҡ өсөн ысынлап һәм ныҡ-ныҡлыҡ көрәшеүсе икәнен беләләр. Һуғыш башлап сәбәү менән тығыҙһыҡһыҙ синфтар һәм группалар Совет Союзында ик. Ленин—Сталин партияһы Советтар Союзы халыҡтарын тыныслыҡ руханы, бөтә халыҡтарҙың, ҙурҙарының за, ҡәләмдарының да, хоҡуҡтарына һәм бойондороҡһоҙлоғона хөрмәт менән ҡарау рухында тәрбиәләй.

Ер шарының бөтә яҡтарынан Советтар Союзына сит илдәрҙән уңарлаған төрлө делегацияләр килеп тора. Уларҙың составында дөйөм эшселәр һәм крәҫтиәндәр, культура һәм фән делегацияһы була. Беҙҙең илебеҙҙәге тыныслыҡ төҙөлөштән гигант толасы, совет кешеләренең тыныслыҡ эшенә ысын күңелдән бирелгәнлеге делегацияларҙа ҡатнашыусыларҙа бик ҙур тәьҫир ҡалдыра.

«Советтар Союзында озаҡ ҡына булыуы вакытында делегация ағзалары, — тиҙәр Бөйөк Британ-Төньяҡ Ирландия Берләшмәһенән ҡатнашыусылар, — совет халҡының бөйөк бөҙәмләгән үҙ күҙҙәре менән күрҙеләр. Совет халҡы Иосиф Виссарионович Сталин етәкселегендә үҙ алдына тыныс төҙөлөш өсөн һәм бөтә донъяның тыныслыҡ һөйөүсе халыҡтарына ярҙам итеү өсөн тырышып эшләй. Совет халҡының тормошо яҡшыруҙы һәм уның яңалан-яңы ҡәнәғәтлектәре Советтар Союзының тынғыһыҙ-көйәнсек асыҡ күрһәтәләр. Улар бөтә рухландыралар, тыныслыҡ һәм демократия лагеренә тотолоһоҙ енергия бөҙҙең ышанысыбыҙҙы нығытадар.

Тыныслыҡ һөйөүсе халыҡтарҙың вәкилдәре, бөҙҙең илдә булғандан һуң, Советтар илененең бөтөндәйе менән тыныс төҙөлөш менән шөғөлләнеүенә ышаналар.

Быйыл йәй Советтар Союзында булған Америка профсоюз делегацияһы үҙенең докладында былай тип: «Беҙ бары тик тыныс экономиканы ғына күрҙек, бер ниндәй һәрби производствоға күсеүҙе күрмәнек. Советтар Союзында һәр бер кеше ысын күңелдән тыныслыҡ теләй».

Индияның әҙәбиәт һәм искусство делегацияһы, Советтар Союзында булғандан һуң, былай тип күрһәтте: «Беҙ ҡайҙа ғына булһаҡ та, һәр ерҙә дәрт менән һәм шатланып тыныс эшләү эше менән шөғөлләнеүсе кешеләрҙе, эшселәр өсөн мәҙәниәт өйҙәре яңы йорттар, балалар өсөн яңы мәктәптәр, клубтар һәм культура дворецтәре төҙөүсе кешеләрҙе күрҙек... Бөйөк Сталин етәкселегендә тыныслыҡ өсөн көрәшеү Советтар илендәге хәҙерге тормоштоң лейтмотиве булып тора».

Советтар Союзында граждандар промышленностеңен кин йәйелеүен, халыҡтың тормош кимәле өҙлөкһөҙ күтәрелеүен, фәндең һәм культураның сәскә атыуын бөтә намыҫлы кешеләр күрә. Дан ҡаҙанған Сталинград янында, Ҡара Диңгеҙ, Урта Волга ярҙ буйҙарында, Көньяҡ Украина далаларында һәм Ҡырымда совет кешеләре гигант гидроэлектростанциялар һәм каналдар төҙөйҙәр. Был төҙөлөштәр Совет государствоһының көҙәтеү, уның тыныслыҡ һөйөү политикаһын бик асыҡ күрһәтәләр.

Иҙге теләктәге миллионлаған кешеләр Советтар Союзын тыныслыҡтың көҙәтеүсе таянысы итеп, үҙҙәренең ин яҡшы өмөттәренең һәм ынтылыштарының ҡаҙәнәнеше итеп күрәләр.

«Үҙҙәренең долларҙарын һәм фунт стерлингтәрен ҡәнә ҡаны менән буяусы һуғыш һәм үлем кешеләре, — тип яҙа Назым Хикмәт, — үҙ халҡтарын яңы һуғышҡа өбәрергә әҙерләнәләр. Улар Советтар Союзына ҡаршы бер ниндәй көбәҙәт енәйәт алдында ла туҡтолып ҡалмайҙар. Ләкин үҙтеңерә һәм үҙҙәре үлтерелергә теләмәгән бөтә бөйөләр өсөн Советтар Союзы — тыныслыҡтың һәм тормоштоң енелмәҫлек ҡәлғәһе, матурлыҡтың, ғәҙеллектең һәм дөрөҫлөктөң залогы, ниндәй политик ҡараштә булыуҙарына ҡарамаҫтан, бөтә намыҫлы кешеләр өсөн таяныс ул».

СССР-ҙың эске-тышҡы тыныслыҡ һөйөү политикаһы бөтә илдәрҙең хеҙмәтсәндәре тарафынан ысын күңелдән яҡлана, уларҙы ныҡлы тыныслыҡ өсөн көрәшкә һәм һуғыш тотҡарлыусы империалистарҙың махинацияларына ҡаршы көрәшкә рухландыра. Был кәңдәрә Сан-Франциско булған конференцияларҙы совет вәкиленең тәүҫүфы бөтә донъяға яңғыраны. Ул — Япония менән килешеү һәм әхирәй сепаратлы яраштыу хәүефе тураһында ысын хәүефһеҙлек тойҙо. Был хәүефте Америка империалистары тарафынан ҡасаҡ тағылды. Яңы һуғыш өҙлөкһөҙ һәм башлап сәбәүсе юнәлдерелгән был договорға Советтар Союзы Япония мәсьәләһен тыныс юл менән хәл итеү интерестәренә ысынлап яуап биреүсе һәм дөйөм тыныслыҡты нығытыу эшенә хеҙмәт итеүсе тәҡдимдәрен ҡаршы ҡуйҙы.

«Сан-Франциско конференцияһында ҡатнашыусыларҙың иғтибары, — тип яҙа, Ҡытайҙың Дагунбао» газетаһы, — совет вәкиленең тәҡдәренә тупланды. Был тәҡдәр Америка һуғыш тотҡарлыусыларын өҫтөнә үткер ялыҫ кеүек төштө. СССР вәкиленең сығышы ғәйәт зур ҡәнә өйләнде, сөнки бөтә донъяның тыныслыҡ һөйөүсе халыҡтары совет тәҡдимдәрен яҡлайҙар».

Бөтә Донъя Тыныслыҡ Советы Мәрәжәғәтенә СССР-ҙа ҡултамғалар йыйнау кампанияһының һәйәләүе тураһындағы хәбәр тыныслыҡ һөйөүсе бөтә халыҡтарҙың йөрәктәренә йәнле отклик тапты. Бөйөк держава араһында Тыныслыҡ Пакты төҙөү тураһындағы тәләптең совет кешеләре тарафынан бирҙәм яҡланыуында тыныслыҡты яҡлаусы миллионлаған кешеләр Америка-Англияның һуғыш тотҡарлыусы империалистарененән енәйәтсел ниәттәренә ҡаршы көрәшеү өсөн яңы көс алалар.

Бөйөк совет державаһы тыныслыҡты яҡлаусыларҙың көндән-көн үҫә һәм нығый барған лагеренең алғы сафтарында бара. Өҫөр халҡтар тыныслыҡты һаҡлау эшен үҙ ҡулдарына алһалар һәм уны аҙағына тиклем яҡлаһалар, тыныслыҡ һаҡланыр һәм нығытылыр. Иптәш Сталиндең тәрән аҡыллы һүҙҙәре бөтә илдәрҙә һәм континенттарҙә халыҡ массаларының аңына төрлө һайын тарәнерәк үтеп инә, империалистик агрессорҙарҙың енәйәтсел махинацияларына ҡаршы көрәштә халыҡ массаларының ҡәтғәрен арттыра.

Тыныслыҡ һөйөүсе халыҡтар үҙҙәренең сафтарын Советтар Союзы тирәһенә, бөтә прогрессив кешелек дөйөмдөң бөйөк юлбашсыһы һәм үҫтереүсе иптәш Сталин тирәһенә төркәп һайын тығыҙыраҡ тупланалар. Улар бөтә донъя тыныслыҡ эшен һаҡлау һәм нығытыу өсөн таш та нығытмаларҙан көслө йәйелерәләр.

(«Правда» газетаһының 13 сентябрҙәге баш мәҡәләһенән).

13 сентябрҙә Өфөлә Башҡорт государство опера һәм балет театры бинаһында тыныслыҡ яҡламаларҙың республика конференцияһы асылды. Һүрәттә конференция залы. (Һулда): Башҡорт государство медицина институты профессоры, медицина фәндәре докторы иптәш В. А. Смирнова конференцияла доклад менән сығыш яһай.

М. Әхмәтьянов фотоһы.

Тыныслыҡ яҡлыларҙың Башҡортостан республика конференцияһы

Башҡорт государство опера һәм балет театры бинаһында ғәйәт зур йәнлелек. Бында республикабыҙҙың алдынғы кешеләре — завод, фабрика һәм төҙөлөш стахановсылары, производство новаторҙары, ауыл хуҡалығы алдынғылары — ин яҡшы комбайнерҙар юғары урожай мастерҙәре, машинлыҡ фермаларында эшләүселәр, фән, искусство һәм әҙәбиәт работниктәре, партия, совет һәм хуҡалыҡ работниктәре йыйылғандар. Улар — халыҡ вәкилдәре. Уларҙың тыныслыҡ һөйөүсе, бөтә донъя халыҡтары араһында ныҡлы тыныслыҡ һәм дуҫлыҡ урынлаштырыуҙы, бөтә совет халҡы кеүек үк, тулҡын итеүсе Башҡортостан хеҙмәтсәндәре тыныслыҡ яҡлыларҙың республика конференцияһына һайлап ебәргәндәр.

13 сентябрь, сәғәт киске алтынсы. Делегаттар тамашасылар залына инәләр. Театрҙың сәхнәһе ҡыҙыл бәрхәт һәм ал ебәк полотнолар менән матур итеп, байрамса бизәлгән. Сәхнә түбәнге урта өлөшөндә тыныслыҡ байраҡсыһы Бөйөк Сталиндең мәһабәт портреты күйылған. Өҫтәрәлә — «Бөйөк Сталингә дан!» тигән иллюминация. Сәхнәнең алғы өлөшөндә, өҫтәрәлә «Тыныслыҡ тәләп итәбеҙ!» тип яҙылған ҙур транспарант. Бөйөк юлбашсыбыҙ һәм учителебеҙ, хәҙерге Иосиф Виссарионович Сталиндең сәскәләр менән уратып алынған матур портреты, конференцияларҙы дөйөм обстановка залға инеүсе кешеләрҙе тыныслыҡ өсөн көрәшкә, халыҡ бәхете, Тыуған илебеҙҙең көҙәтен тағы ла арттырыу өсөн фиҙакәр хеҙмәткә рухландыра.

Сәхнәләге лозунгыларҙа, транспарантҡа халыҡтар араһында тыныслыҡ һәм дуҫлыҡ символы — аҡ күгәрсен һүрәттәре.

Конференция делегаттары араһында йылы, яҡмлы һүҙҙәр, үҙ-ара иҫәнләшеүҙәр, бер-береһен хеҙмәттәге уңыштыҡтар менән ҡотлауҙар, — бөтәһе лә уларҙың республикабыҙ хеҙмәтсәндәре вәкилдәре булыу сифатында, бөтә донъя халыҡтары араһында дуҫлыҡ һәм тыныслыҡ урынлаштырыу өсөн көрәшкә ҡаршамаҫ ихтыярҙарын ҡүҙәләндерә. Улар ысын-ысынлап халыҡ вәкилдәре. Бында республиканың ҡалаларынан, эшселәр поселоктарынан, колхоздарынан, совхоздарынан һәм МТС-тарынан 400-ҙән артыҡ делегат йыйылған. Бынан тыш Өфө, Черниковск ҡалаларының партия, совет, профсоюз, комсомол һәм башҡа общественный ойошмаларының һанлығын йәҙәрләгән ҡунаҡтар ултыраша.

Сәғәт алты тулыуға делегаттар һәм ҡунаҡтар залға урынлаштылар. Тыныслыҡ яҡлаларҙың Башҡортостан республика конференцияһын сәкерыу буйынса общественный ойошмалар вәкилдәренән төҙөлгән инициатива комитеты председателе, профсоюздарҙың өлкә Совете председателе иптәш В. И. Улин үҙенең ингән һүҙе менән *тыныслыҡ яҡлыларҙың Башҡортостан республика конференцияһын асты.*

Ул үҙенең инеш һүҙендә тыныслыҡты яҡлау эшен бөтә донъя хеҙмәтсәндәре үҙҙәренең хуҡаларына алыуҙары, бөйөк держава араһында Тыныслыҡ Пактын төҙөүҙе төләп ингән Мәрәжәғәткә 450 миллион кешенең ҡул тамғалары ҡуйыуы, тыныслыҡ яҡлылар фронты көндән-көн киңәйә һәм көсәйә барыуы, политик һәм дини ҡараштары төрлөсө булыуға ҡарамаҫтан, был һәндәк көндән-көн арта барыуы, тыныслыҡ яҡлылар ҡәрәкәтенең баһаһына героик совет халҡы, тыныслыҡтың Бөйөк байраҡсыһы иптәш Сталин барыуы тураһында әйтте.

Ауыл хуҡалығы фәндәре кандидаты, Башҡортостан ауыл хуҡалығы институты директоры иптәш Ермолаев төҙөлмә буйынса конференцияның 35 кешенән торған эш президиумы һайланды. Улар араһында ВКП(б) Өлкә Комитеты секретарҙәре Сәйфиев, Должиков, Сәнтбайтәлов, БАССР Министрҙар Советы председателе Нәбиуллин, БАССР Верховный Советы председателе Загафуранов, профсоюздарҙың өлкә Совете председателе Улин, ВЛКСМ Өлкә Комитеты секретары Ахназаров, яҙыусыларҙан Сәйфи Кудаш һәм Мостай Кәрим, искусство работниктәренән Мәҙәрәков, Октябрьский ҡалаһынан атаҡлы бораучыһы Белянинов, Кейекташ районы «Золотой колос» колхозы члены Чуева инеүҙәр бар. Бик кеше составында конференцияның секретариаты һайланы.

ВКП(б)-ның Өфө ҡала комитеты секретары иптәш Бабуркин конференцияның почетлы президиумын һайларға тәҡдим индерҙе. Башында тыныслыҡтың бөйөк байраҡсыһы иптәш Сталин торған ВКП(б) Үҙәк Комитетының Политбюроһы конференцияның почетлы президиумына *һайланды. Залда бөтә кеше аяҡ үрә баҫты һәм бөтә донъя хеҙмәтсәндәренең бөйөк юлбашсыһы, совет халҡының учителе иптәш Сталин хөрмәтенә оҙаҡҡа һуҙылған күл сабыуҙар һәм ура тауыштары яңғыраны.*

Делегаттар бер тауыштан конференцияның көн тәртибен ҡабул иттеләр:

1. Совет халҡы тыныслыҡты яҡлап алып ҡалыу һәм нығытыу өсөн көрәштә.
2. Тыныслыҡ яҡлыларҙың республика комитетен һайлау.
3. Тыныслыҡ яҡлыларҙың өсөнсө Бөтә Союз конференцияһына делегаттар һайлау.

Медицина фәндәре докторы, профессор иптәш В. Смирнова «Совет халҡы тыныслыҡты яҡлап алып ҡалыу һәм нығытыу өсөн көрәштә» тигән доклад менән сығыш яһаны. Уның доклады, Бөйөк Сталин етәкселегендә совет халҡының тыныслыҡҡа булған ҡаршамаҫ ихтыярын бөҙҙәрҙән урындарҙа, бер нисә тапҡыр көсле күл сабыуҙар менән бүленде.

Доклад тамамланғандан һуң фекер алышыуҙар башланды.

Трибунаға беренсе булып Сталин премияһы лауреаты, Черниковск нефть эшкәртеү заводының инженеро иптәш Новоженов күтәрелә. Ул совет халҡының тыныслыҡты яҡлауҙа ҡаршамаҫ ихтыярын, завод эшселәренең тыныслыҡ эшен нығытыу өсөн арымай-талмай эшләүҙәре тураһында һөйләне.

Киҫә конференцияла, шулай уҡ, республикабыҙҙың күренекле яҙыусыһы һәм Башҡорт АССР-ы Верховный Советы депутаты Сәйфи Кудаш, Кейекташ районы, «Золотой колос» колхозы члене, Башҡорт АССР-ы Верховный Советы депутаты Чуева, Благовещен урта мәктәп укыусыһы, балалар йортонда тәрбиәләнеүсе Шарышева, Ирәкте МТС-ы комбайнеры, Башҡорт АССР-ы Верховный Совете депутаты Емельянов, Бәләбәй ҡалаһы врачы, *таныҡлы хирург Соколов, РСФСР-ҙың һәм Башҡорт АССР-ының атҡазанған артисе* Мәҙәрәков, Яңауыл паровоздар депоһы начальнигы Кузнецов иптәштәр сығыш яһанылар. Улар үҙҙәрен һайлап ебәргән коллективтар исеменән Башҡортостан хеҙмәтсәндәренең тыныслыҡты яҡлауға ҡаршамаҫ ихтыярын, Америка-Англия империалистарененә ҡаты нәфрәттәрен белдерҙеләр.

Конференцияның 13 сентябрҙәге утырышы шунын менән ябылды.

Бөтә тыныслыҡ яҡлыларҙың Башҡортостан республика конференцияһы үҙенең эшен сәғәт иртәнге 11-әән башлап дауам итә.

ВКП(б) ӨЛКӘ КОМИТЕТЕНДӘ

Республика колхоздарында һәм совхоздарында туңға һөрөү барышы тураһында

ВКП(б)-ның Башҡортостан Өлкә Комитеты бюроһы, республика колхоздарында һәм совхоздарында туңға һөрөү барышын тикшереп һәм ВКП(б)-ның Кайһы бер райкомдары, район Советы исполкомдары МТС һәм совхоз директорҙарының туңға һөрөү һәм яҙа һәр һөрөү эшенә тәфү ителмәҫлек тәмһеҙлек күрһәтеүҙәрен, был мөһим эш менән шыҡлап етәкселек итмәүҙәрен, МТС, совхоз директорҙарынан һәм колхоз председателдәренән туңға һөрөү буйынса бирелгән уң кәңәш заданиеңен үтәлеүен тәләп итмәүҙәрен билдәләне.

Илеш, Дүртөйлө, Борай, Ҡалтасы, Краснокам, Кушнаренко, Благовещен, Шаран, Аскын, Кыйғы, Бәкәлә һәм Салауат райондарының етәкселәре туңға һөрөү эшенә етәкселек итеүгә бигерәк тә йыуанһыҙ ҡарайҙар. Был райондар ошо йылдың 10 сентябренә туңға һөрөү планын ин дәғы 3—10 процентҡа генә үтәнеләр.

Туңға һөрөүҙе үҙ вакытында үткәреүҙә тракторҙарҙың бер туҡтауһыҙ эшләүе ҙур әһәмиәткә эйә булып тороуға ҡарамаҫтан, ВКП(б)-ның күп кенә райкомдары, район Советтәре исполкомдары, МТС һәм совхоз директорҙары тракторҙар паркының эшен яҡшыртыу тураһында хәстәрлек күрмәйҙәр, тракторҙарҙың тик тороуҙарын бөтөрөү һәм һәр бер трактористың смена нормаһын үтәүе өсөн бөтә кәрәкле саралары күрмәйҙәр. Шуның һөҙөмтәһендә күп кенә МТС-тарҙа һәм бигерәк тә Арслан, Ҡырмыҫҡалы, Әбйәлил, Матрай, Бәкәлә, Бәләбәй, Бүздәк, Борай, Чурай, Балтач, Кыйғы МТС-тарында бик күп тракторҙар простой ябайҙар, байтаҡ трактористар смена нормаларын үтәмәйҙәр.

Кайһы бер колхоздарҙа тракторҙар менән туңға һөрөү өсөн ер участкалары ошо көнгә тиклем үҙ вакытында әҙерләнмәйҙәр, басыуҙарҙан балсамдар һәм кәбәктәр йыйналып алынмай, э ВКП(б) райкомдары, район Советтәре исполкомдары, МТС директорҙары был юл ҡуйғанһыҙ хәлдәй ситләп кенә үтәлер һәм колхоз председателдәрен тракторҙарҙа эшләү өсөн нормаль шарттар тыуҙырырға мәжбүр итмәйҙәр.

ВКП(б) Өлкә Комитеты бюроһы, ВКП(б)-ның айырым район комитеттәренең һәм район Советтәре исполкомдарының туңға һөрөү планын уңышлы үтәү өсөн колхоздар, МТС-тар, трактор һәм бағыусылыҡ бригадалары араһында социалистик ярышты ойоштороуға формаль-бюрократик ҡараштә булыуҙарын билдәләп үтте. Туңға һөрөүҙе ошо йылдың 1 октябренә тамамларға бәйләмә алыусы Йомағужа районы ауыл хуҡалығы һәйбәтләнеүҙәренән Әҡлә-мәһе Ҡалтасы, Краснокам, Кушнаренко, Борай, Бәкәлә, Аскын, Благовещен районы Башҡортостан ауыл хуҡалығы институты директоры иптәш Ермолаев төҙөлмә буйынса конференцияның 35 кешенән торған эш президиумы һайланды. Улар араһында ВКП(б) Өлкә Комитеты секретарҙәре Сәйфиев, Должиков, Сәнтбайтәлов, БАССР Министрҙар Советы председателе Нәбиуллин, БАССР Верховный Советы председателе Загафуранов, профсоюздарҙың өлкә Совете председателе Улин, ВЛКСМ Өлкә Комитеты секретары Ахназаров, яҙыусыларҙан Сәйфи Кудаш һәм Мостай Кәрим, искусство работниктәренән Мәҙәрәков, Октябрьский ҡалаһынан атаҡлы бораучыһы Белянинов, Кейекташ районы «Золотой колос» колхозы члене Чуева инеүҙәр бар. Бик кеше составында конференцияның секретариаты һайланы.

ВКП(б)-ның Өфө ҡала комитеты секретары иптәш Бабуркин конференцияның почетлы президиумын һайларға тәҡдим индерҙе. Башында тыныслыҡтың бөйөк байраҡсыһы иптәш Сталин торған ВКП(б) Үҙәк Комитетының Политбюроһы конференцияның почетлы президиумына *һайланды. Залда бөтә кеше аяҡ үрә баҫты һәм бөтә донъя хеҙмәтсәндәренең бөйөк юлбашсыһы, совет халҡының учителе* иптәш Сталин хөрмәтенә оҙаҡҡа һуҙылған күл сабыуҙар һәм ура тауыштары яңғыраны.

Делегаттар бер тауыштан конференцияның көн тәртибен ҡабул иттеләр:

1. Совет халҡы тыныслыҡты яҡлап алып ҡалыу һәм нығытыу өсөн көрәштә.
2. Тыныслыҡ яҡлыларҙың республика комитетен һайлау.
3. Тыныслыҡ яҡлыларҙың өсөнсө Бөтә Союз конференцияһына делегаттар һайлау.

Медицина фәндәре докторы, профессор иптәш В. Смирнова «Совет халҡы тыныслыҡты яҡлап алып ҡалыу һәм нығытыу өсөн көрәштә» тигән доклад менән сығыш яһаны. Уның доклады, Бөйөк Сталин етәкселегендә совет халҡының тыныслыҡҡа булған ҡаршамаҫ ихтыярын бөҙҙәрҙән урындарҙа, бер нисә тапҡыр көсле күл сабыуҙар менән бүленде.

Доклад тамамланғандан һуң фекер алышыуҙар башланды.

Трибунаға беренсе булып Сталин премияһы лауреаты, Черниковск нефть эшкәртеү заводының инженеро иптәш Новоженов күтәрелә. Ул совет халҡының тыныслыҡты яҡлауҙа ҡаршамаҫ ихтыярын, завод эшселәренең тыныслыҡ эшен нығытыу өсөн арымай-талмай эшләүҙәре тураһында һөйләне.

Киҫә конференцияла, шулай уҡ, республикабыҙҙың күренекле яҙыусыһы һәм Башҡорт АССР-ы Верховный Советы депутаты Сәйфи Кудаш, Кейекташ районы, «Золотой колос» колхозы члене, Башҡорт АССР-ы Верховный Советы депутаты Чуева, Благовещен урта мәктәп укыусыһы, балалар йортонда тәрбиәләнеүсе Шарышева, Ирәкте МТС-ы комбайнеры, Башҡорт АССР-ы Верховный Совете депутаты Емельянов, Бәләбәй ҡалаһы врачы, *таныҡлы хирург Соколов, РСФСР-ҙың һәм Башҡорт АССР-ының атҡазанған артисе* Мәҙәрәков, Яңауыл паровоздар депоһы начальнигы Кузнецов иптәштәр сығыш яһанылар. Улар үҙҙәрен һайлап ебәргән коллективтар исеменән Башҡортостан хеҙмәтсәндәренең тыныслыҡты яҡлауға ҡаршамаҫ ихтыярын, Америка-Англия империалистарененә ҡаты нәфрәттәрен белдерҙеләр.

Конференцияның 13 сентябрҙәге утырышы шунын менән ябылды.

Бөтә тыныслыҡ яҡлыларҙың Башҡортостан республика конференцияһы үҙенең эшен сәғәт иртәнге 11-әән башлап дауам итә.

Ауыл хуҡалығы фәндәре кандидаты, Башҡортостан ауыл хуҡалығы институты директоры иптәш Ермолаев төҙөлмә буйынса конференцияның 35 кешенән торған эш президиумы һайланды. Улар араһында ВКП(б) Өлкә Комитеты секретарҙәре Сәйфиев, Должиков, Сәнтбайтәлов, БАССР Министрҙар Советы председателе Нәбиуллин, БАССР Верховный Советы председателе Загафуранов, профсоюздарҙың өлкә Совете председателе Улин, ВЛКСМ Өлкә Комитеты секретары Ахназаров, яҙыусыларҙан Сәйфи Кудаш һәм Мостай Кәрим, искусство работниктәренән Мәҙәрәков, Октябрьский ҡалаһынан атаҡлы бораучыһы Белянинов, Кейекташ районы «Золотой колос» колхозы члене Чуева инеүҙәр бар. Бик кеше составында конференцияның секретариаты һайланы.

ВКП(б)-ның Өфө ҡала комитеты секретары иптәш Бабуркин конференцияның почетлы президиумын һайларға тәҡдим индерҙе. Башында тыныслыҡтың бөйөк байраҡсыһы иптәш Сталин торған ВКП(б) Үҙәк Комитетының Политбюроһы конференцияның почетлы президиумына *һайланды. Залда бөтә кеше аяҡ үрә баҫты һәм бөтә донъя хеҙмәтсәндәренең бөйөк юлбашсыһы, совет халҡының учителе* иптәш Сталин хөрмәтенә оҙаҡҡа һуҙылған күл сабыуҙар һәм ура тауыштары яңғыраны.

Делегаттар бер тауыштан конференцияның көн тәртибен ҡабул иттеләр:

1. Совет халҡы тыныслыҡты яҡлап алып ҡалыу һәм нығытыу өсөн көрәштә.
2. Тыныслыҡ яҡлыларҙың республика комитетен һайлау.
3. Тыныслыҡ яҡлыларҙың өсөнсө Бөтә Союз конференцияһына делегаттар һайлау.

Медицина фәндәре докторы, профессор иптәш В. Смирнова «Совет халҡы тыныслыҡты яҡлап алып ҡалыу һәм нығытыу өсөн көрәштә» тигән доклад менән сығыш яһаны. Уның доклады, Бөйөк Сталин етәкселегендә совет халҡының тыныслыҡҡа булған ҡаршамаҫ ихтыярын бөҙҙәрҙән урындарҙа, бер нисә тапҡыр көсле күл сабыуҙар менән бүленде.

Доклад тамамланғандан һуң фекер алышыуҙар башланды.

Трибунаға беренсе булып Сталин премияһы лауреаты, Черниковск нефть эшкәртеү заводының инженеро иптәш Новоженов күтәрелә. Ул совет халҡының тыныслыҡты яҡлауҙа ҡаршамаҫ ихтыярын, завод эшселәренең тыныслыҡ эшен нығытыу өсөн арымай-талмай эшләүҙәре тураһында һөйләне.

Киҫә конференцияла, шулай уҡ, республикабыҙҙың күренекле яҙыусыһы һәм Башҡорт АССР-ы Верховный Советы депутаты Сәйфи Кудаш, Кейекташ районы, «Золотой колос» колхозы члене, Башҡорт АССР-ы Верховный Советы депутаты Чуева, Благовещен урта мәктәп укыусыһы, балалар йортонда тәрбиәләнеүсе Шарышева, Ирәкте МТС-ы комбайнеры, Башҡорт АССР-ы Верховный Совете депутаты Емельянов, Бәләбәй ҡалаһы врачы, *таныҡлы хирург Соколов, РСФСР-ҙың һәм Башҡорт АССР-ының атҡазанған артисе* Мәҙәрәков, Яңауыл паровоздар депоһы начальнигы Кузнецов иптәштәр сығыш яһанылар. Улар үҙҙәрен һайлап ебәргән коллективтар исеменән Башҡортостан хеҙмәтсәндәренең тыныслыҡты яҡлауға ҡаршамаҫ ихтыярын, Америка-Англия империалистарененә ҡаты нәфрәттәрен белдерҙеләр.

Конференцияның 13 сентябрҙәге утырышы шунын менән ябылды.

Бөтә тыныслыҡ яҡлыларҙың Башҡортостан республика конференцияһы үҙенең эшен сәғәт иртәнге 11-әән башлап дауам итә.

СОВЕТ ХАЛҠЫ ТЫНЫСЛЫҠТЫ ЯҠЛАУ ҺӘМ НЫҒЫТЫУ ӨСӨН КӨРӘШТӘ

Иптәш В. А. Смирнова докладынан

Иптәштәр!

Совет халҡы тыныслыҡты һаҡлап алып ҡалыу менән ныҡ ҡыҙыҡһына һәм уны нығытыу өсөн арымай-талмай көрәшә. Был ер йөҙендәге һәр намыҫлы кешегә ҡарай. Сөнки тыныс тормош, иҗад менән шөғөлләнгән кешенең һуғыш тураһында уйлауы мөмкин түгел, уның көнләрҙе үлтереүгә ынтылыуы мөмкин түгел.

Беҙҙең Ватандың икһеҙ-сикһеҙ киңлектәрендә, уның бөтә мәйәштәрендә тыныс иҗади эш ҡәҙерләнеп ҡайнай. Ҡоролтай гидростанциялар ҡоролоп, райондарын һуғарыу өсөн каналдар ҡазыла, табиғәттә үҙгәртеп ҡороуҙың сталинсе планы тормошҡа ашырыла. Яңы фабрика һәм заводтарҙың ҡайҙа ҙур ҡорылмалары ҡуҙғәлә, ҡалалар һәм ауылдар төҙөкләндереләләр һәм тағы ла матурырҡ була бара. Колхоз ҡырҙарында, промышленность предприятиеларҙа — бөтә ерҙә ла совет кешеләре үҙҙәренең Ватанын ни бай ил итеү өсөн, уның материаль һәм рухани байлыҡтарын күбәйтеү өсөн, һәр бер кешегә мул һәм культуралы тормош тәьмин итеү өсөн эҙмә-эҙлекле эшләйҙәр.

Совет халҡы бөйөк Сталин етәкселегендә коммунистик обществоның яҡты бинаһын төҙәй.

Был бөйөк һәм изге маҡсаттарҙы тормошҡа ашырыу өсөн ныҡлы тыныслыҡ кәрәк.

Бына ни өсөн совет кешеләре бөйөк держава араһында Тыныслыҡ Һаҡты төҙөү тураһында Тыныслыҡтың Бөтә Донъя Советы Мәрәкәҙәтенә СССР-ҙа культамғалары йыйнау тураһында Тыныслыҡты яҡлауҙың Совет Комитеты ҡарарын һәм ялҡынлы сакрыуҙын тәрән ҡәнәғәтлеүен тойғоһо менән ҡаршыланылар.

Тыныслыҡтың Бөтә Донъя Советы Мәрәкәҙәтенә Советтар Союзында культамғалары йыйнау кампанияһы донъяның бөтә илдәштәрендә йәшәүсе йөҙәр миллионлаған кешеләр яҡы бөтә донъя һуғышының ҡурҡынысы үҫкәнен асыҡ күргән ваҡытта башланы.

АҠШ, Англия, Франция һәм башҡа агрессив государстволарҙың илара итеүсе ҡорҙары яңы бөтә донъя һуғышына асыҡтан-асыҡ әҙерлек алып баралар. Был маҡсат менән ҡотороноп ҡоралланыу артынан ҡыуыуҙар алып барыла, һуғыш расходтары һаман үҫә бара. Көнбайыш Германияны һәм Японияны ремилитаризациялау асыҡтан-асыҡ үткәрелә.

АҠШ донъяның бөтә өлөштәрендә СССР-ҡа һәм башҡа демократик лагерь илдәренә һөжүм итеү өсөн хәрби базалар һаҙын һаман арттыра, үҙенең гәскәрҙәрен Европаға ебәреүҙе көсәйтә һәм Европа илдәрен казармаларға, арсеналдарға, авиабазаларға әйләндерә.

Америка империалистәре, Төньяҡ Атлантик агрессив хәрби союзы, йәнһе уны оборона маҡсатында төҙөп, Америка генералы Эйзенхауэр командованиеһе аҫтында кеше үтереүселәрҙең Европа армияһын ашыҡ әйҙәпләйҙәр. Был армияның ядроһы булып элекке гитлерселәрҙең реваншистик Көнбайыш Германия армияһы торорға тейеш.

Америка империалистәре Кореяла кеше талауҙы һуғышты сисен ебәрҙеләр һәм бына йылдан артыҡ инде уны БМО флагы аҫтында алып баралар. Ҡытайҙың Тайвань утрауын баҫып алдылар һәм Ҡытай халыҡ республикаһы территорияһына баҫып инеү менән янайҙар. Улар Корея мәсьәләһен тыныс хәл итеүгә бөтә юлдар менән көртә тығылар.

Тыныслыҡтың Бөтә Донъя Совете Мәрәкәҙәтенә Советтар Союзында культамғалары йыйнау кампанияһы донъяның бөтә илөштәрендә йәшәүсе йөҙәр миллионлаған кешеләр яң

Бөтә донъяла тыныслык өсөн

СӘЙФИ КУДАШ

1.

Ике башай торлак, алты кварталлы ике бүлгән бер урамда—ике институт, ике театр, ике музей, ике урта мәктәп, ике клуб, бер клиника, бер балалар бакчаһы һәм бер балалар йәлеһе урынлашкан. Күрһәтегеҙ, былар нимәй ул, бөгөнге урамыбыҙ рус халҡының бөйөк ағартыусыһы Николай Васильевичтың исемен менән аталып йөрөтәлә. Ҡалаһың был урамы ла, башҡа урамдары кеүек үк, тыныс бер урам. Беҙ унда, бер ниндәй тыуҡан ҡыймаҡ, тәҙрәләрҙе менән кеп күрөбеҙ. Бөйөк Октябрь революцияһы беҙҙе шулай йүгәлаштырҙы. Бөйөк Ленин менән Сталин беҙҙе иҫтәй мәңгелеккә туғанлаштырҙы. Беҙҙең өсөн интересһыҙ бер ҡала ла, ил ҙә юҡ. Беҙ уларҙың барлыҡ ҡыуаныстарын, ҡайғыларын үҙ итәбеҙ. Бөтә совет халҡы интересы, Совет государствоһы интересы менән бергә тибә беҙҙең йөрәктәр. Хәҙер беҙ, бигерәк тә, тыныс һәм бәхетле коммунизм тормошо тәҙрәү өсөн намыҫ менән көрәшәбеҙ. Кешелектең иң юғары идеалына тап булып йәшәйбеҙ. Беҙҙең өсөн башҡа интересһыҙ юҡ.

Әйе, шуға күрә лә, үҙебеҙҙең тыныс тормошобоҙҙы, ҡаҙаныштарыбыҙҙы, республикабыҙҙы һәм бөйөк Тыуған илебеҙ—Советтар Союзы исемен күҙһеҙ менән яратабыҙ һәм һаҡлайбыҙ.

Әйе, был күренештәр һәм был хәлдәр бары тик беҙҙең урам, беҙҙең күршеләр генә хас булған бер нәмәләр түгелдәр. Беҙҙең өсөбөҙҙөң ошондай ҡылыҡлы-ҡиәфәттәрыбыҙ менән башҡа ватандаштарыбыҙҙың намыҫтарына тейергә, уларҙың эштәге тейәүҙәрен еңеләйтергә, уларҙың ялдарын матур итеп үткәрергә ярҙам итмәйбеҙ. Сөнки беҙҙең барлыҡ уңдарыбыҙ, борсоҡ ауыр һәм тәләбәләрыбыҙ һәм бөтә алдағы Тыуған илебеҙ өсөн: заводтар, фабрикалар, мәктәптәр, клубтар, театрҙар, культура дворецтары, институттар, техникумдар, музейҙар һәм ҡыҙыҡлы һауалы һәйкәлле учреждениеларҙы өсөн барлыҡҡа килгән.

Ни өсөндөр — үҙе генә лә, минең Тыуған илемдең государство бөйөклөгенең уның тулы көсөнә халыҡ хужалығына һәм быға ошондай социаль-культурҙың сараларҙы үҫтереүҙең ҡәтғәй тормош ысын бер хәҡиҡәт булып тора.

2.

Ике йөҙәрҙән өйрәнеп бер ергә барып бәйләнһәк, икенсе ергә барып мәктәп, ә ҡаршыһында балалар йәлеһе тора. Күрәһегеҙ, былар кемдәр улар, минең иң яҡын дуҫтарым!

Шунда, хәл йыйыу кеүә булмаған һәр бер ҡатлаһында, сәғәт һигеҙҙә бүлмә-ҡулмәктәр, был ике өйҙөң ишектәре тулы итеп асылалар. Беҙҙең урамдың хәрәкәт, ошо ике өйгә килә торған тауыш, шат һәм бәхетле балаларҙың хәрәкәттәре менән башлана.

Әйе, әлегә тотлы йөҙҙәрыбыҙҙың әйтә алмаған яҡлы балаларым, күнселекле, үҙҙәренең ҡайнар мәхәббәтле күңелдәрен һәм уларҙың шәфҡәтле ҡулдарын өсөн, уларҙың шәфҡәтле ҡулдарын өсөн ҡалтыранып, ҡыҙғанып, был ике өйҙөң ишектәре тулы итеп асылалар. Беҙҙең урамдың хәрәкәт, ошо ике өйгә килә торған тауыш, шат һәм бәхетле балаларҙың хәрәкәттәре менән башлана.

Әйе, әлегә тотлы йөҙҙәрыбыҙҙың әйтә алмаған яҡлы балаларым, күнселекле, үҙҙәренең ҡайнар мәхәббәтле күңелдәрен һәм

Ким Ир Сендең һәм Пын Дә-хуәйҙең Риджуэйгә яуабы

ПЕКИН, 12 сентябрь. (ТАСС). Синьхуа агентствоһы түбәндәгеләрҙе хәбәр итә:

Корея Халҡ армияһының Баш командующийе Ким Ир Сен һәм Ҡытай халҡ добровольецтәре командующийе Пын Дә-хуәй исем генерал Риджуэйгә уның 6 сентябрҙә яҙған хатына түбәндәге яуапты сәғәрҙәләр:

«Генерал Риджуэй, Һеҙ үҙегеҙҙең 6 сентябрҙә яҙған хатығыҙҙа 22 августа башланған провокацион һәм нейтраль Кәсән зонаһы тураһында килешеүҙе боҙоу булып торған инциденттарға үҙегеҙҙең ҡатнашлығығыҙ булғанлығынан ныҡышмалы рәүештә баш тартыуығыҙҙы дауам иттерәһегеҙ. Һеҙ был инциденттарҙең йәки фактлар мәғәнәһенә, йәки беҙҙең яҡ тарафынан үҙәл ниәт менән уйлап сығарылғанлығы тураһында үҙегеҙҙең үҙәл ниәтләр һәм әле яғыусы рәҫләүҙарығыҙҙы яңынан ныҡышмалы ҡабаталайһығыҙ. Бер үк ваҡытта Һеҙ конференцияны икенсе урынға күсерергә тәҡдим итәһегеҙ, шулай итеп нейтраль Кәсән зонаһы тураһындағы килешеүҙе боҙған өсөн яуаплылыҡтан ҡасырға һәм килешеү тураһындағы хәйләшеүҙәргә саботаж яһарға маташаһығыҙ.

Беҙ Һеҙҙең яуабығыҙҙы бөтөнләй ҡәнәғәтләнерлек түгел һәм ҡабул итмәҫлек тип иҫәпләйбеҙ.

Кәсән нейтраль зонаһының беҙҙең яҡ тарафынан контроллек иткән торған районда булыуы фактын Һеҙ нейтраль Кәсән зонаһы тураһындағы килешеүҙе боҙоп Һеҙҙең яҡ тарафынан эшләнгән күп кенә провокацион инциденттар тураһында дәрәҫлектә йәшереп ҡалырыу һәм был инциденттар өсөн үҙегеҙҙең серһеҙ яуаплылығығыҙҙы беҙгә яһарын ҡалдырырға маташаһығыҙ. Беҙ Һеҙҙең маташыуҙарығыҙ бөтөнләй һөҙөмтәһеҙ тип белдерәбеҙ.

Һеҙҙең «һәр икә яҡ та бындай зонала конференция барған бөтә осорҙа инҙәй ҙә булһа дошман хәрәкәттәрҙән тыйылып торорға» тейешле булған ҡоралды кәтәргә ҡайтып ҡалмайҙар икән, ул ваҡытта инҙәй ҙә булһа нейтраль зона тураһында ғәмүмән һөйләп тороуҙың ҡәҙәре барһы? Әгәр ҙә хәрби-һауа кәтәре килешеүҙәр күҙҙә тотолған ҡоралды кәтәргә ҡайтыу тәҡдәр икән, ул ваҡытта БМО ҡоралды көстәренең самолеттары нейтраль Кәсән зонаһының һауа киңлектәренә үтеп инған һәм патруллек итеүҙе һәм разведка яһауҙы үткәргән һуғыш икә айҙағы дошманлыҡ актҡары нейтраль Кәсән зонаһы тураһындағы килешеүҙе боҙоу булып торалар.

Кире ҡағыу мөмкин булмаған әйберләтә иҫбат итеүҙәрҙән һәм шаһиттәрҙән күренәтеүҙәренән башҡа, беҙҙең яҡтың авиацияһының дошманса хәрәкәт итеүҙәренең үҙ логикаһы уҡ 27 августа һәм 1 сентябрҙә нейтраль Кәсән зонаһында беҙҙең делегациябыҙҙың резиденцияһынан алыҫ булмаған урында икә тапҡыр бомба ташлаған, шулай уҡ 29 августа нейтраль зона өҫтөндә яҡтыртыу бомбаһы ташлаған самолеттарҙың, һис бер шикләнеүһеҙ, БМО ҡоралды көстәре самолеттары булып торғанлыҡтарын күрһәтеү өсөн етерлек булып тора. Был ғына ла түгел, ошо провокацион хәрәкәттәр әле һаман да дауам иттерәләр. 10 сентябрҙә 01 сәғәт 35 минутта беҙҙең яҡтың хәрби самолеты нейтраль Кәсән зонаһы өҫтөнән ынйан өсөн үтте һәм кәнәшмә барған урынды уҡ тотто. Был факт һәр икә яҡтың связь офицерҙәре тарафынан тикшерелде. Пуляларҙең әҙҙәре һәм пуляҙар урынында тораҙар, был йәшереү өсөн бер инҙәй ҙә нигеләктәр ҡалдырманы.

Хәҙер беҙ ошо туҡтатылмаған провокацияларға ҡаршы Һеҙгә ынйан серьез протест сәбәрәбеҙ.

БМО ҡоралды көстәренең хәрби патруль хаталыҡ менән конференция районына барып ингәс, шулай эшләнә, һәйләшеүҙәрҙең уңышлы барыуын тәьмин итеү өсөн беҙҙең яҡ һәр икә ваҡытта ла мәсьәлә бик тиҙ аңлай ала, Һәәтен зур булһа, ошо бәләкәс станок менән дә инҙәй зур эштәр атҡарып була, тине ул.

Цехтың ситкә бер өлөшөнә ишәләсәк канаттар өсөн махсус хәрәк тармаҡтарын үреүсе машина урынлашҡан. 18 инүләе «интарный» канат машинаһы ул. Был машинанан сыҡҡан үрелмә ни тиклем ныҡ булһа, шунлай үрелмәләрҙән ишәлгән канаттар ҙа шул тиклем ныҡлы булалар.

Мостафа Аскаров тәү башлап ошо машинала эшләргә өйрәнде. Уны тәжрибәле канатсылар эшкә өйрәттеләр. Ул хәҙер үҙ машинаһын бик яҡшы белә. Машинаны үҙәнән артыҡ күрен һаҡлай әла.

Бынан бер ниҫә ай элек Аскаров цехтың байтаҡ машинаһын бөйөк коммунизм төҙөлештәре өсөн заказ үтәү эшенә берәтеп ҡуйҙы. Цехта был почетлы эште башҡарын килеүсе станоктар күп түгел. Аскаров эшләгән машинаһ уларҙың ни аллығыһы.

Цехта бындай зур эшкә ни яҡшы, ни алдынғы канатсыларҙы билдәләп туйҙылар. Был канат цехында бик күп стахановсылар бар. Почетлы заказды үтәү эшенә уларҙың ни шәптәрен, ни намыҫлыларын һайлап алдылар. Был зур эшкә берәнсе кеше булып, үҙ машинаһы, үҙенең сменалаш интәштәре менән Мостафа Аскаров билдәләнде. Яңы бурысты намыҫлы стахановсы Аскаров ысын күңелдән шатланып ҡаршы алды. Был ваҡытта Аскаров тормошона үҙе менән бик күп яңы хыялдар, яңы үҫеш мөмкинлектәре алып килде. Йәйге канатсыны тағы ла зурыраҡ хеҙмәт подвигтәренә рухландырҙы.

Ошондай зур ышаныҫты яулап алыуға ла бик еңелгә тура килмәне. Был бәхетҡә әйә булыр өсөн, Аскаровҡа байтаҡ эш күрһәтергә тура килде.

Канат машинаһын ос кешә хеҙмәтләнерә. Аскаровтың сменаһ алмаштырыусылары Долонов менән Филатов. Улар икәһе ла эштә бик тырыштар, машинаны телә генә түгел, эш буйынса ла ныҡ яратаҙар. Улар машинаны ныҡ ҡарайҙар.

Машинаға капиталь тәзәртеү үткәреү ял көндәрендә ойошторола. Тик ошо машинаны тәзәрткән сәғәттәр иҫәбенән генә лә ялға әллә ни тиклем канат үреп биреп була. Был машинала эшләүсе канатсыларҙың ошо яҡшы инициативаһы хәҙер бөтә цех буйынса таралған. Машина артынан яҡшы хужаларса күҙәтеү, машинаның ремонтһыҙ эшләү сроғын озонайтыу канатсыларҙың хеҙмәт егештереүсәнлектәрен көндән-көн юғарыраҡ күтәрергә ярҙам итә.

Аскаров эшләгән машинаға бөйөк коммунизм төҙөлештәренең заказын үтәп тороу бурысы тапшырылғандан һуң, уларҙың смена планы үтәлештәре айҙан-айға үҫә бара. Аскаров үҙе беренсе көндәрҙә үк 130—140 процент үтәлеш менән эшләй башланы. Апрель айында ул айлыҡ нормаһын 180 процентҡа үтәп сыҡты. Июнә 152-гә, июлдә һәм августа тағы ла юғарыраҡ булды.

Бөйөк коммунизм төҙөлештәренән һәр бер яңы заказ алыу, канатсылар өсөн зур шатлыҡлы ваҡиға булып тора. Яңы заказ цех коллективын яңынан-яңы хеҙмәт подвигтәренә рухландыра. Бындай көндәрҙә бөтә цех айырыуса күтәренке рух, тағы ла арттырылған темп менән эшләй башлай.

Шуныһы характерле, был цехта коммунизм төҙөлештәренең заказы үтәлә башлағанлан бирле, цех коллективынең бер генә айҙа ла производство планын артырып үтәмәй ҡалғаны юҡ. Цех үҙенең экономик күрһәткестәре буйынса ла серьез күтәрелешкә өлгөште. Был цехта хәҙер көндәлек нормаһын үтәмәүсе бер генә кешене лә күрмәҫһең. Стахановсылар, отлично сифатлы продукция биреп эшләүселәр айҙан-айға үҫә бара.

Ошо дөйөм күтәрелеш нафосы менән рухланып, цехтың үҙе менән бергә кешеләре лә үҫәләр. Был үҫеш турынан-тура бөйөк төҙөлештәр заказын үтәүселәр йөҙәнә айырыуса ныҡ күренә.

Цех күптән түгел Волга-Дон каналы өсөн ҡатмарлы һәм ғәйәт дәрәжәлә яуаплы бер заказ үтәне. Заказ өсөн өҙлөкһеҙ үрелмәләрҙә комбинациялы тәртип менән үрергә тура килде. Бындай төр канат үрелмәләрен өҙлөкһеҙ ни тиклем күйын инәлеген канатсылар бик яҡшы беләләр.

Заказды үтәү ныҡ ҡына мәшәкәтләнһә һәм бик яуаплы булыуға ҡарамаҫтан, Мостафа Аскаров уны шатланып ҡаршы алды. Ғәмүмән, ул күп кеҫ һалып, зур тырышлыҡ менән өлгәшелә торған айырыуса яуаплы эштә бик яратып эшләй. Аскаров ундай эштәрҙең баш ваҡыҫ ауырлыҡтарынан ҡурҡып тороуҙы, совет эшсеһе өсөн зур тыуғанлыҡ һанай. Ошондай ҡатмарлы эш килеп сыҡтымы, бөтә барлығын биреп, бөтә донъяһын онотоп, ошо ауырлыҡты инсек кенә булмаһын енеп сығыу юлдарын эҙләүгә тотона башлай.

Волга-Дон каналының махсус заказын үтәү менән дә шулай булды. Мостафа Аскаров был заказды үтәү эшенә беренсе көндә үк икенән артыҡ норма бирҙе. Сменаға 400 метр үрелмә бирергә кәрәк ине. Ул үҙ сменаһында 9540 метр үрелмә биреп сыҡты. Был серьез рекорд ине. Контролерҙар уның эш сифатын «отлично» тип таптылар.

Был көндә Аскаров ике тапҡыр шундар алмаштырҙы. Беренсе, икенсе заправкаларҙа байтаҡҡа ҡыҫҡартылған сроҡта үткәрҙе. Беренсе заправканы ул бер сәғәт урынына ни бары 40 минутта үткәрҙе. Заправканы бындай ҡыҫҡа сроҡта үткәреүгә канатсы көн һайын, сәғәт һайын өҫтәлығын камиллаштырыу, көндәлек тренировка үткәреү аша өлгөшә ала.

Был тиклем ныҡышмалы ынтылыш менән үтәлгән бай тәжрибәле хеҙмәт юлы уны ошондай өҫтә, йылдам заправщик итеп үҫтереп ала.

Канат эшенә ни ҡурҡынысы һәмә, ул смена ахырында үрелмәләр араһында ошондай ҙә булһа бер ҡорос сыбыҡтың өҙөлөүе. Бындай өҙөктө тәзәтеү өсөн бик күп ваҡыт әрәмгә китә. Үрелмә браҡҡа сыға.

Аскаров сменаһында ундай өҙөктәр бик аҙ булалар. Ә был көндә ул бер генә лә өҙөлөк булырмайынса эшләп сыҡты. Өҙөлөк булдырмаҫ өсөн машинаны бик ныҡ күҙәтеп торорға кәрәк. Машина инструкция буйынса ҡаралған оборотта эйләнергә тейеш, шпулдәрҙән һуҙылған ҡорос сыбыҡтар тигеҙ, дөрөҫ ритм менән бер ешкә үрелә барырға тейештәр. Был сараһыҙ кәрәкле шарттар барһы ла канат үреүсенең дәнни оҫталығына, оператив һиҙгерлегенә бәйләнгәндәр.

Аскаров смена эсенә ингән һәр бер минутты, секундты тулы нагрузка менән файҙаланыу өсөн көрәшә. Машина максималь оборот биреп эшләй. Эшләү процесында бер генә минут бушҡа тороуға ла юл ҡуймамай. Бына ошо сифаттарға эйә булыу Мостафа Аскаровты цехта алдынғы канатсы итеп үҫтерә, уға бөйөк коммунизм төҙөлештәре өсөн яуаплы заказдарҙы намыҫ менән үтәү хоҡуҡын бирә.

Ләкин Мостафа Аскаровты был эш темпы әле ҡәнәғәтләнермәй. Ул үҙ эшенең хеҙмәт егештереүсәллеген арттырыу юлдәлешендә тағы ла алыҫыраҡ китеүҙе хәстәрләк күрә. Канат үреү эшенең перспектив мәсьәләләре тураһында һуҙ сыҡҡанда, Аскаров киләсәккә ынтылыу һәм һүнмәҫ һәрт менән:

— Беҙгә лә үҙ эшебеҙҙә кәң һайын, сәғәт һайын бөйөк коммунизм төҙөлештәре эшенең тарихи әһәмәте юғарылығында булырға кәрәк, — ти.

Бөгөнгө көндәң дәртле үҫеш пафосына бирелеп әйтелгән был һүҙҙәрҙә зур дөрөҫлөк бар. Сөнки ул төҙөлештәр беҙҙе бөйөк коммунизмдың яҡты киләсәгенә якынайта торған бөйөк һәм тарихи эштәр булып торалар.

М. Хәйдәров.

Белорет ҡорос-сыбыҡ заводы.

Совет культураһы деятәлдәре делегацияһының Болгарияға китеүе

Болгар-совет обществоһы Союзының саҡырыуы буйынса ошо йылдың 12 сентябрендә болгар-совет дуҫлығының һәм совет культураһының айырыуса ҡатнашыуы өсөн Украина фәндәр академияһы президенты академик А. В. Палладин етәкселегендә совет культура деятәлдәре делегацияһы самолетта Софияға китте.

Делегация составында: СССР Верховный Совета депутаты, икә тапҡыр Сталин премияһы лауреаты, Әзербайжан шағире Самед Бургун; юридик фәндәр докторы, профессор С. С. Студеникин, тарих фәндәре кандидаты профессор Г. Л. Костомаров; биология фәндәре докторы П. А. Генкель; СССР Верховный Совете депутаты, Социалистик Хеҙмәт Геройы, Сталин премияһы лауреаты «Пятилетка» колхозының председателе А. И. Евдокимова; СССР Верховный Совете депутаты, Сталин премияһы лауреаты мастер-тукыусы А. С. Чуҡиких; РСФСР Верховный Совете депутаты, Сталин премияһы лауреаты ташсы В. Королев; Сталин премияһы лауреаты Н. С. Чикирев; «Нева» тәмәке фабрикаһының цех начальнигы урынбаҫары И. Зотова.

КОРЕЯЛАҒЫ ВАҠИҒАЛАР

Халҡ армияһы Баш командованиеһенән белдереү

ПХЕНЬЯН, 12 сентябрь. (ТАСС). Корея Халҡ-Демократик Республикаһының Халҡ армияһы Баш командованиеһе бөгөн Корея Халҡ армияһының соединениелэре Ҡытай халҡ добровольецтәре частәре менән үҙ-ара тығыҙ байланыштә хәрәкәт итеп, бөтә фронттарҙа дошмандың атакаларын уңышлы кире ҡағалар, уға йәнле көстә һәм техникала зур юғалтыуҙар килтереләр, тип хәбәр итте.

Көнсығыш фронтта Йәнгүҙән тоньяҡтарак районда Халҡ армияһының частәре Халҡ армияһының оборона һыҙығына ташланған дошмандың уҙаҡ артығырак атакаһын уңышлы кире ҡағып тылар.

12 сентябрҙә Халҡ армияһының частәре һәм дошман самолеттары көрәшкә өҫкөлар. Пхеньяндың, Вонсандың, Сариводың, Хванчжуҙың, Сохыңдың һәм Анчжуҙың йыртыстарса бомбаға тотоуы һәм атыуы һөҙөмтәһенә дошман самолеттарының атыш төшөрөүҙәре.

Америка офицерҙәре һәм һалдаттары Кореяла һуғышырға теләмәйҙәр

ПРАГА, 12 сентябрь. (ТАСС). Телепресс агентствоһының Вашингтондан хәбәр итеүенә ҡарағанда Америка армияһының информацион хеҙмәт начальнигы генерал-майор Флойд Паркс күптән түгел генә матбуғатта иғлан итеү өсөн билдәләнмәгән белдереү ихлас иткән, был белдереүҙә ул Америка һалдаттарының Кореялағы һуғышты дауам иттерергә теләмәүҙәре менән пентагон (АҠШ-тың оборона министерствоһы) бик ныҡ борсола тип әйткән. Был тенденциялар бигерәк тә һуғыш ваҡытта һиҙелерлек күренә башланылар, тигән ул.

Паркс генерал Риджуэйҙең Токиолағы штабының армияла ярыҡлыҡ һәм дисциплинаның булмауы һиҙелә, тип яҙған докладтарына һылтәна. Штабтың докладтарында бигерәк тә призыҡта булған яуҙан баш тартыу ваҡиғалары, шулай ук тирлек ваҡиғалары һәм һуғыш ваҡытында рәүештә пленға төшөүҙең ныҡлыҡ өҫтөнә алына. Кореяла һуғышты дауам итеүе менән тәнәғәт булмау һәм мөмкин тиклем тиҙерәк әйҙә китеүгә ынтылыш күпселек һалдаттарында түгел, бәлки кәсе офицерҙарҙа күренә. Был настроениелар бигерәк Кореяла уҙған тупҡатыу тураһында һөйләшеүҙәр алып барыу башланғандан һуң ныҡ һиҙелә башланылар, тигән ул.

Агрессив атлантик пактта ҡатнашыусы илдәрҙең буласаҡ һауа маневрҙарына ҡарата

РИМ, 12 сентябрь. (ТАСС). АНСА агентствоһының хәбәр итеүенә ҡарағанда Төньяҡ-атлантик союзы ҡоралды көстәренең Европа штабы сентябрь айының һуңғы өс көнө эсенә иҫән буйынса өсөнсө һауа маневрҙары үткәреләсәк, тип белдергән. Маневрҙарҙа АҠШ-тың, Англияның, Францияның, Бельгияның, Голландияның, Данияның, Норвегияның һәм Италияның авиация соединениелэре ҡатнашасаҡтар.

СССР халҡ хужалығын аяҡҡа баҫтырыуҙың һәм үҫтереүҙең дүртенсе государство заемының дүртенсе отош тиражы

АНДИЖАН, 9 сентябрь. (ТАСС). Бөгөн бында СССР халҡ хужалығын аяҡҡа баҫтырыуҙың һәм үҫтереүҙең дүртенсе государство заемының дүртенсе отош тиражы булды. Тиражда 556 миллион 933 мең 800 һумлыҡ 2 миллион 87 мең 250 һум уйнаны.

ГАЗЕТА УҠЫУСЫЛАР ИҒТИБАРЫНА!

Ошо йылдың 14 сентябренән алып „Кызыл Башкортостан“ газетаһы „Совет Башкортостаны“ тигән исем дә сыға башланы.

Бөйөк коммунизм төҙөлештәренең заказдарын үтәйбеҙ

Аскаров Мостафа Әбйәлил районы Төскәр ауылынан сыҡҡан башҡорт егете. Ул Белорет ҡорос-сыбыҡ заводында йәйге канатсы булып эшләй. Аскаровтың был цехта эшләүенә ни бары бер генә йыл ғәмәлә. Заводҡа ул былтыр килеп ингәйне. Йәйге эшсеһен хеҙмәт юлында бер йыл күмер күп ваҡытмы ни ул? Ә шуныһын эшкә тотонһаң ошо бер йыл эсенә тау тиклем эштәр атҡарып сығып була икән шул.

Аскаров күп әйәрмәҫлек булып әйләнә төрған канат тармаҡтарын үреүсе машинаға ҡараған килеш ошо шулай уйланып тора. Уның да хеҙмәт менән үҙ бәхете булып үткән тормошо, ошо ҡорос канаттарҙа окшап, ныҡлы, ышаныслы булып үреләһынмәк.

Былтыр ул канатсылыҡ эшенә теләртеләмәҫ кенә килеп тотонғайны. Ғүмер буйына колхозда, ирекле ялда ҡосағында, мал-тыуар араһында үҫкән ҡеҙмә ошо бәләкәй станок эргәһе уға сәнскә бик тар булып күренде. Ләкин оҙаҡ ваҡыт үтмәне, ул үҙенең башҡарыҡ хата уйләғанлығын бик тиҙ аңлай алды. Һәәтен зур булһа, ошо бәләкәс станок менән дә инҙәй зур эштәр атҡарып була, тине ул.

Цехтың ситкә бер өлөшөнә ишәләсәк канаттар өсөн махсус ҡорос тармаҡтарын үреүсе машина урынлашҡан. 18 инүләе «интарный» канат машинаһы ул. Был машинанан сыҡҡан үрелмә ни тиклем ныҡ булһа, шунлай үрелмәләрҙән ишәлгән канаттар ҙа шул тиклем ныҡлы булалар.

Мостафа Аскаров тәү башлап ошо машинала эшләргә өйрәнде. Уны тәжрибәле канатсылар эшкә өйрәттеләр. Ул хәҙер үҙ машинаһын бик яҡшы белә. Машинаны үҙәнән артыҡ күрен һаҡлай әла.

Бынан бер ниҫә ай элек Аскаров цехтың байтаҡ машинаһын бөйөк коммунизм төҙөлештәре өсөн заказ үтәү эшенә берәтеп ҡуйҙы. Цехта был почетлы эште башҡарын килеүсе станоктар күп түгел. Аскаров эшләгән машинаһ уларҙың ни аллығыһы.

Цехта бындай зур эшкә ни яҡшы, ни алдынғы канатсыларҙы билдәләп туйҙылар. Был канат цехында бик күп стахановсылар бар. Почетлы заказды үтәү эшенә уларҙың ни шәптәрен, ни намыҫлыларын һайлап алдылар. Был зур эшкә берәнсе кеше булып, үҙ машинаһы, үҙенең сменалаш интәштәре менән Мостафа Аскаров билдәләнде. Яңы бурысты намыҫлы стахановсы Аскаров ысын күңелдән шатланып ҡаршы алды. Был ваҡытта Аскаров тормошона үҙе менән бик күп яңы хыялдар, яңы үҫеш мөмкинлектәре алып килде. Йәйге канатсыны тағы ла зурыраҡ хеҙмәт подвигтәренә рухландырҙы.

Ошондай зур ышаныҫты яулап алыуға ла бик еңелгә тура килмәне. Был бәхетҡә әйә булыр өсөн, Аскаровҡа байтаҡ эш күрһәтергә тура килде.

Канат машинаһын ос кешә хеҙмәтләнерә. Аскаровтың сменаһ алмаштырыусылары Долонов менән Филатов. Улар икәһе ла эштә бик тырыштар, машинаны телә генә түгел, эш буйынса ла ныҡ яратаҙар. Улар машинаны ныҡ ҡарайҙар.

Машинаға капиталь тәзәртеү үткәреү ял көндәрендә ойошторола. Тик ошо машинаны тәзәрткән сәғәттәр иҫәбенән генә лә ялға әллә ни тиклем канат үреп биреп була. Был машинала эшләүсе канатсыларҙың ошо яҡшы инициативаһы хәҙер бөтә цех буйынса таралған. Машина артынан яҡшы хужаларса күҙәтеү, машинаның ремонтһыҙ эшләү сроғын озонайтыу канатсыларҙың хеҙмәт егештереүсәнлектәрен көндән-көн юғарыраҡ күтәрергә ярҙам итә.

Аскаров эшләгән машинаға бөйөк коммунизм төҙөлештәренең заказын үтәп тороу бурысы тапшырылғандан һуң, уларҙың смена планы үтәлештәре айҙан-айға үҫә бара. Аскаров үҙе беренсе көндәрҙә үк 130—140 процент үтәлеш менән эшләй башланы. Апрель айында ул айлыҡ нормаһын 180 процентҡа үтәп сыҡты. Июнә 152-гә, июлдә һәм августа тағы ла юғарыраҡ булды.

Бөйөк коммунизм төҙөлештәренән һәр бер яңы заказ алыу, канатсылар өсөн зур шатлыҡлы ваҡиға булып тора. Яңы заказ цех коллективын яңынан-яңы хеҙмәт подвигтәренә рухландыра. Бындай көндәрҙә бөтә цех айырыуса күтәренке рух, тағы ла арттырылған темп менән эшләй башлай.

Шуныһы характерле, был цехта коммунизм төҙөлештәренең заказы үтәлә башлағанлан бирле, цех коллективынең бер генә айҙа ла производство планын артырып үтәмәй ҡалғаны юҡ. Цех үҙенең экономик күрһәткестәре буйынса ла серьез күтәрелешкә өлгөште. Был цехта хәҙер көндәлек нормаһын үтәмәүсе бер генә кешене лә күрмәҫһең. Стахановсылар, отлично сифатлы продукция биреп эшләүселәр айҙан-айға үҫә бара.

Ошо дөйөм күтәрелеш нафосы менән рухланып, цехтың үҙе менән бергә кешеләре лә үҫәләр. Был үҫеш турынан-тура бөйөк төҙөлештәр заказын үтәүселәр йөҙәнә айырыуса ныҡ күренә.

Цех күптән түгел Волга-Дон каналы өсөн ҡатмарлы һәм ғәйәт дәрәжәлә яуаплы бер заказ үтәне. Заказ өсөн өҙлөкһеҙ үрелмәләрҙә комбинациялы тәртип менән үрергә тура килде. Бындай төр канат үрелмәләрен өҙлөкһеҙ ни тиклем күйын инәлеген канатсылар бик яҡшы беләләр.

Заказды үтәү ныҡ ҡына мәшәкәтләнһә һәм бик яуаплы булыуға ҡарамаҫтан, Мостафа Аскаров уны шатланып ҡаршы алды. Ғәмүмән, ул күп кеҫ һалып, зур тырышлыҡ менән өлгәшелә торған айырыуса яуаплы эштә бик яратып эшләй. Аскаров ундай эштәрҙең баш ваҡыҫ ауырлыҡтарынан ҡурҡып тороуҙы, совет эшсеһе өсөн зур тыуғанлыҡ һанай. Ошондай ҡатмарлы эш килеп сыҡтымы, бөтә барлығын биреп, бөтә донъяһын онотоп, ошо ауырлыҡты инсек кенә булмаһын енеп сығыу юлдарын эҙләүгә тотона башлай.

Волга-Дон каналының махсус заказын үтәү менән дә шулай булды. Мостафа Аскаров был заказды үтәү эшенә беренсе көндә үк икенән артыҡ норма бирҙе. Сменаға 400 метр үрелмә бирергә кәрәк ине. Ул үҙ сменаһында 9540 метр үрелмә биреп сыҡты. Был серьез рекорд ине. Контролерҙар уның эш сифатын «отлично» тип таптылар.

Был көндә Аскаров ике тапҡыр шундар алмаштырҙы. Беренсе, икенсе заправкаларҙа байтаҡҡа ҡыҫҡартылған сроҡта үткәрҙе. Беренсе заправканы ул бер сәғәт урынына ни бары 40 минутта үткәрҙе. Заправканы бындай ҡыҫҡа сроҡта үткәреүгә канатсы көн һайын, сәғәт һайын өҫтәлығын камиллаштырыу, көндәлек тренировка үткәреү аша өлгөшә ала.

Был тиклем ныҡышмалы ынтылыш менән үтәлгән бай тәжрибәле хеҙмәт юлы уны ошондай өҫтә, йылдам заправщик итеп үҫтереп ала.

Канат эшенә ни ҡурҡынысы һәмә, ул смена ахырында үрелмәләр араһында ошондай ҙә булһа бер ҡорос сыбыҡтың өҙөлөүе. Бындай өҙөктө тәзәтеү өсөн бик күп ваҡыт әрәмгә китә. Үрелмә браҡҡа сыға.

Аскаров сменаһында ундай өҙөктәр бик аҙ булалар. Ә был көндә ул бер генә лә өҙөлөк булырмайынса эшләп сыҡты. Өҙөлөк булдырмаҫ өсөн машинаны бик ныҡ күҙәтеп торорға кәрәк. Машина инструкция буйынса ҡаралған оборотта эйләнергә тейеш, шпулдәрҙән һуҙылған ҡорос сыбыҡтар тигеҙ, дөрөҫ ритм менән бер ешкә үрелә барырға тейештәр. Был сараһыҙ кәрәкле шарттар барһы ла канат үреүсенең дәнни оҫталығына, оператив һиҙгерлегенә бәйләнгәндәр.

Аскаров смена эсенә ингән һәр бер минутты, секундты тулы нагрузка менән файҙаланыу өсөн көрәшә. Машина максималь оборот биреп эшләй. Эшләү процесында бер генә минут бушҡа тороуға ла юл ҡуймамай. Бына ошо сифаттарға эйә булыу Мостафа Аскаровты цехта алдынғы канатсы итеп үҫтерә, уға бөйөк коммунизм төҙөлештәре өсөн яуаплы заказдарҙы намыҫ менән үтәү хоҡуҡын бирә.

Ләкин Мостафа Аскаровты был эш темпы әле ҡәнәғәтләнермәй. Ул үҙ эшенең хеҙмәт егештереүсәллеген арттырыу юлдәлешендә тағы ла алыҫыраҡ китеүҙе хәстәрләк күрә. Канат үреү эшенең перспектив мәсьәләләре тураһында һуҙ сыҡҡанда, Аскаров киләсәккә ынтылыу һәм һүнмәҫ һәрт менән:

— Беҙгә лә үҙ эшебеҙҙә кәң һайын, сәғәт һайын бөйөк коммунизм төҙөлештәре эшенең тарихи әһәмәте юғарылығында булырға кәрәк, — ти.

Бөгөнгө көндәң дәртле үҫеш пафосына бирелеп әйтелгән был һүҙҙәрҙә зур дөрөҫлөк бар. Сөнки ул төҙөлештәр беҙҙе бөйөк коммунизмдың яҡты киләсәгенә якынайта торған бөйөк һәм тарихи эштәр булып торалар.

М. Хәйдәров.

Белорет ҡорос-сыбыҡ заводы.

Редактор F. F. ГАФАРОВ

БӨГӨН КИНОЛАРҘА:

«Октябрҙә» — көнҙәз «ҺУҢҒЫ ҺӘ... кис менән «ҒӨЖӘП НИКАХ».

«Салауатта» — «СУСҠА ҠАРАҒ... ҺӘМ КӨТӨҮСЕ».

«Уралда» — «СУСҠА ҠАРАҮСЫ ... КӨТӨҮСЕ».

Матросов исемендәге кинола «... БОЕВ».

«Изолда» — Башҡорт телендә дүб... вать ителгән яңы художестволы ... «ҺӨЙӘКӘТКӘ ДУСАР ИТЕЛГӘНДӘР ... ЗАГОВОРЫ». Киско 8 сәғәттә башлана.

Страхователдәр иғтибарына

Башҡорт АССР-ы буйынса Госстрах Управлениеһе 1951 йылдың 15 сентябрендә мәжбүри өҫтәлдә страхованиеһенең беренсе түләү срогы үтеүе тураһында иҫкәртә.

Күрһәтелгән сроҡтан һуңлатып түләүҙәргә, һәр һуңлаған көн өсөн, пенялар эсәләә.

Ауыл ерҙәрендәге страхователдәр түләүҙе район финанс бүлегенең налог буйынса агенттәренә индерәләр.

Ҡала һәм эшселәр поселкаларындағы страхователдәр түләүҙәрҙе банда күрһәтелгән урындарға индерәләр:

а) госбанк учреждениелэренә;

б) коммуналь банк һәм уның филиалдарына;

в) һаҡлыҡ кассаларына, шулай ук Госстрах агенттәренә һәм инспекторҙарына.

Башҡорт АССР-ы буйынса Госстрах Управлениеһе.

Редакцияның адресе: Өфө ҡалаһы, Карл Маркс урамы, 25. Телефон номерҙәре: редактор урынбаҫары — 2-83-87, секретариат — 2-78-48, партия тормошо һәм пропаганда бүлектәре — 2-72-26, ауыл хужалығы, транспорт һәм промышленность бүлектәре — 2-86-29, совет төҙөлеше һәм информация бүлектәре — 2-80-49, хеҙмәткәрҙәр хаттары, культура һәм тормош бүлектәре — 2-90-22.

Н02604 «Әлкә» газеталар издательствоһы типографияһы. Тираж 25000

Бөтә илдәрҙең пролетарийҙәре, берләшегеҙ!

33-сө ЙЫЛ СЫҒА.

СОВЕТ БАШҠОРТОСТАНЫ

№ 2 (8899)
1951 йыл
15
сентябрь
шәмбе

ВКП(б)-ның Башҡортостан Өлкә һәм Өфө ҡала комитеттәре, Башҡорт АССР-ы Верховный Совете һәм хеҙмәтсәндәр депутаттарының Өфө ҡала Совете органы.

хаҡы 20 тин.

...Һуғыш уты токандырыусыларҙың енәйәтсел махинацияларын фаш итеү коралы булып торған тыныслыҡты һаҡлау өсөн киң кампания хәҙер беренсе дәрәжәлә ге әһәмиәткә әйә булып тора.

И. В. СТАЛИН.

Ҡышҡы шарттарҙа эшләүгә әҙерлекте тиҙерәк тамамларға

Совет кешеләре коммунистар партияһы һәм бөйөк Сталин етәкселегендә коммунизм төҙәйҙәр. Интәш Сталингә бирған вәғәҙәләрҙе срогынан алда һәм яҡшы сифатлы итеп үтәү, тыныслыҡтың бөйөк дошманы тағы ла ҙурыраҡ вклад индереү — һәр бер совет кешеһенең, һәр бер эшсеһенең, колхозының, инженер-техник работниктың изге бурысы булып тора.

Бөҙҙең социалистик илебеҙҙең хуҗалығы — планлы хуҗалыҡ. Ул бер ниндәй кризистар ҙә һәм анархияны ла белмәй. Промышленность предприятиеләренең, транспорттың, төҙөлөш ойошмаларының алдағы етештереүсәнлекле һәм ритмле эшләүҙәре өсөн государство пландары нигеҙендә бөтә мөмкинлектәр тыуҙырылған. Промышленность предприятиеләре йылдың бөтә вакытында ла ныҡлы план нигеҙендә алдағы етештереүсәнлекле эшләүҙе тәьмин итә алалар.

ВКП(б)-ның XVIII Бөтә Союз конференцияһы ҡарарҙарында промышленность предприятиеларенең, тимер юл транспортының ныҡлы план нигеҙендә, ритмле эшләүҙәренең айырыуса әһәмиәтле булыуын билдәләне. **«Планһыҙлыҡты, продукцияны тигеҙ иҫәптә эшләп сығарыуҙы, предприятиеларҙең эшенда штурмовщинаны бөтөрөргә һәм производство программаһының алдан эшләп сығарылған график нигеҙендә һәр бер завод, фабрика, шахта, тимер юлы тарафынан көн һайын үтәлеп барыуына олғашырға»** — тигән бурыс ҡуйылды.

Партиябыҙҙың был тарихи күрһәтмәһе бөҙҙең хуҗалыҡ етәкселәренән алдан күрә белеүҙе һәм хеҙмәттә дөрөҫ ойоштороуҙы талап итә. Промышленностең, транспорттың йылдың бөтә вакытында, тимәк, күп тапҡырҙар менән бәйле булған ҡышҡы шарттарҙа ла аныҡ һәм ныҡлы график нигеҙендә эшләүен тәьмин итеү өсөн производство ихтыяждарын вакытында әҙерләргә кәрәк. Тейешле сырье, ягыулыҡ һәм материаль запастарҙан башҡа төрлө йәки был предприятиенең ритмле эшләүе тураһында бер ниндәй һүҙ булыуы мөмкин түгел. Быны шуға күрә лә предприятиеләрҙә ҡышҡы шарттарҙа эшләүгә әҙерләү ни тиклем ентекләп үткәрелһә һәм тиҙерәк тамамланһа предприятиеларҙең ҡышҡы айҙарҙа юғары производство темпы менән эшләүҙәре лә шул тиклем ҙур яҡшы буласаҡ.

Республикабыҙҙың күп кенә предприятиеларе, ҡышҡы шарттарҙа эшләүгә әҙерләүҙе ныҡлы план нигеҙендә ойоштороп ебәрҙеләр. Ленин орденле «Туймазынефть» тресының промыслаларында ҡышҡа әҙерлек мәсьәләләре партия, профсоюз йыйылыштарында тикшерелде. Был яуаплы осорҙа эшләүгә әҙерләнеү өсөн графиктар төҙөлдө. Билдәләнгән сараларҙың юғары сифатлы итеп, срогынан алда үтәлеүе өсөн эшселәр коллективында социалистик ярыш ойошторолған.

Промыслаларҙың партия, профсоюз ойошмалары ҡышҡа әҙерлек буйынса билдәләнгән графиктан тормошҡа ашырылыуына даими контроллек алып баралар. Ҡышҡа әҙерлек эштәре — бөйөк Сталинға бирған вәғәҙәне үтәүҙең, Тыуған илебеҙгә тағы ла күберәк нефть, нефть продуктары биреүҙең изге мәсьәләһе итеп ҡарала. Һәм ошо юнәлештә нефтселар араһында массовый-аңлатыу эштәре йәйелдерелгән.

Икенсе промысланың мастере интәш Ғиниәтуллин етәкселек иткән участкала насос, ҡырғыс будкаларын ремонтлау тулыһынса тамамланды, яңынан ошонда ук будка эшләнде һәм улар электр лебедкалары менән йыһазландырылдылар. Операторҙар скважиналарҙағы инвентарҙе, оборудованиеларҙе социалистик ҡаҡлыҡҡа алдылар.

Ҡышҡы шарттарҙа эшләүгә әлгәләү әҙерлек производствоның юғары темпта эшләүҙәрҙә төп шарт икәнлеге асыҡ. Ләкин, шулай булыуға ҡарамаҫтан, айырым урындарҙа был мөһим мәсьәләне баһаламай өтөрөкләйҙәр. Әҙерлек эштәрен вафу итмәҫлек дәрәжәлә һуҙалар але. Был эштә үткән йылдың күп кенә әсе һабаҡтары ла бар. Айырым етәкселәр быһаҙ үҙҙәренә тейешле һығымта яһамайҙар. Черниковск ҡалаһындағы электр лампалары заводы (директоры интәш Киселев) үҙҙән йыл ҡышҡа әҙерлекте тәьмин итмәне, ошо аркала заводта планды үтәүҙә ҙур өҙөклөк барлыҡҡа килде. Быйыл ундай хаталарҙы ҡабатламаҫ өсөн завод етәкселәре инде эшлекле сараларҙы күрергә тейештер ине. Ләкин бында әле лә төрлө объектив сәбәптәргә һылтанырға ярамай. Заводта ҡышҡа әҙерлек буйынса билдәләнгән 29 сараның бөгөнгө көнгө әле ни бары береһе генә тормошҡа ашырылған.

Күп кенә төҙөлөш ойошмалары ағымдағы, капиталь ремонт эштәрен һәм яңы торлаҡтар һалыу пландарын билдәләнгән сроктарҙа үтәмәйҙәр, продукцияның юғары сифатлы булыуы һәм үҙенә төшөү хаҡын кәметеү өсөн көрәшмәйҙәр әле. «Башнефтестрой» тресы етәкселәре ярҙамсы предприятиеларҙе ҡышҡа әҙерләү мәсьәләһен бөтөнләй икенсе планда торғозоп ҡалырғандар. Төҙөлөш эше өсөн әһәмиәтле булған бетон заводы төҙөү эшен тамамлау срогына ике йылдан артыҡ вакыт уҙып киткән, ә ул һаман эксплуатацияға тапшырылғаны юҡ әле. Республикабыҙҙың үҙәк ҡалаһы Өфөлә төҙөлөш эштәре алып барыусы «Башстрой» тресы производство заданиеларын айҙан-айға өҙөп килә. Бында капиталь ремонт эштәренең йыллыҡ планы үтәлеше ни бары—42, производство биналары төҙөү буйынса план үтәлеше ни бары 62 процент кенә тәшкил итә.

Ҡышҡа әҙерлектә ягыулыҡ һәм сырье запастары булдырыу төп урынды тота. Бигерәк тә, был республикабыҙҙың металлургия промышленноҫе өсөн мөһим. Үткән йыл Белорет металлургия комбинатында стерлек күләмлә кокс, күмер һәм руда запастары булдырылмағайны. Ошо аркала ҡышҡы айҙарҙа ҙур ғына күләмдә суйын, ҡорос һәм прокат биреп еткерелмәне. Металлургия промышленноҫе етәкселәре быһан үҙҙәренә тейешле һығымта яһарға тейештәр. Белорет металлургия комбинатының домна, мартен цехтары өсөн кәрәкле сырье һәм ягыулыҡты етерлек күләмдә булдырыу өсөн иң эшлекле сараларҙы күрергә кәрәк. Был эштә металлургия комбинатына Белорет тимер юлы коллективе эшлекле ярҙам күрһәтергә бурыслы.

Көҙге-ҡышҡы осорҙа эшләүгә әҙерлекте һуҙырға ярамай, билдәләнгән графиктан тулыһынса үтәлеүенә өлгәшергә кәрәк. Һәр бер предприятие үҙен ҡышҡы айҙарҙа эшләү өсөн стерлек тиклем яғыулыҡ, сырье һәм башҡа кәрәктәр менән тәьмин итергә, производство биналарына кәрәкле капиталь һәм ағымдағы ремонтты һис һуңлатмайынса үткәрергә тейеш.

Эшселәрҙең торлаҡ йорттарын, культура көн-күреш учреждениеларен ҡышҡа яҡшылап әҙерләргә кәрәк. Был маҡсатҡа ебәрелгән средстволарҙың йыш ҡына расходланмайынса ҡалыу вакиғалары була. Эште ойоштора белмәүҙәргә сик юйылырға, ебәрелгән средстволар тулыһынса һәм рациональ файҙаланырға тейеш.

Биш бөйөк держава араһында Тыныслыҡ Пакты төҙөү тураһында Бөтә Донъя Тыныслыҡ Советенең Мөрәжәғәтенә республикабыҙҙа ҡултамғалар йыйнау башланды. Предприятие коллективтәре тыныслыҡ өсөн барған был мөһим кампанияны хеҙмәттә яңы еңеүҙәр менән билдәләйҙәр. Производство күмәкләп ҡатнашыу — тыныслыҡ өсөн барған был мөһим кампанияны хеҙмәттә яңы еңеүҙәр менән билдәләйҙәр. Производство күмәкләп ҡатнашыу — тыныслыҡ өсөн барған был мөһим кампанияны хеҙмәттә яңы еңеүҙәр менән билдәләйҙәр. Производство күмәкләп ҡатнашыу

ТЫНЫСЛЫҠ ЯҡЛЫЛАРҘЫҢ БАШҠОРТОСТАН РЕСПУБЛИКА КОНФЕРЕНЦИЯҺЫ

Тыныслыҡ яҡлыларҙың Башҡортостан республика конференцияһының РЕЗОЛЮЦИЯҺЫ

Тыныслыҡ яҡлыларҙың Башҡортостан республика конференцияһы биш бөйөк держава — АҠШ, Англия, Франция, Ҡытай һәм СССР араһында Тыныслыҡ Пакты төҙөү тураһында Тыныслыҡтың Бөтә Донъя Советенең Мөрәжәғәтен бер күңелдән яҡлай.

Советтәр Союзы һәр ваҡытта ла тыныслыҡ өсөн, халҡтар арҙашында дуҫлыҡты нығытыу өсөн тороп һәм ҡаҡшамаҫ көрәшсе булды. Большевиктәр партияһы, бөйөк Сталин етәкселегендә совет халҡы тайпылышһыҙ рәүештә халҡтарҙың бөтә донъяла тыныслыҡ өсөн хәрәкәтенең авангардында бара.

Советтәр Союзының коммунизм төҙөү буйынса тыныс ижади хеҙмәт менән шөғөлләнеүсе хеҙмәтсәндәре оҙаҡ һәм ныҡлы тыныслыҡ менән бик нык ҡыҙыҡһыналар.

Америка Ҡушма Штаттарының, Англияның, Францияның һәм башҡа агрессив государстволарҙың идара итеүсе кругтары яңы һуғышҡа әҙерлек алып баралар, ҡоралланыуҙы көсәйтәләр, Көнбайыш Германия һәм Японияны ремилитаризациялауҙы үткәрәләр. Америка империалистәре Кореяла талау һуғышы сисеп ебәрҙеләр, Тайван утрауын баҫып алдылар һәм Ҡытай халҡ республикаһының территорияһына баҫып инеү менән янайҙар.

Яңы һуғыш ҡурҡынысы көсәйгән обстановкала киң халҡ массаларының тыныслыҡты яҡлауҙары, һуғыш токандырыусыларҙың бөтә соҡсоноуҙарын һәм махинацияларын арымай-талмай фаш итеү тыныслыҡты һаҡлап алыу ҡалыуҙа хәл иткес әһәмиәткә эйә булып тора.

Башҡортостан хеҙмәтсәндәре СССР-ҙа биш бөйөк держава араһында Тыныслыҡ Пакты төҙөү тураһында Тыныслыҡтың Бөтә Донъя Совете Мөрәжәғәтенә ҡултамғалар йыйнау хаҡында Тыныслыҡтың Совет Комитетө ҡарарын ҡайнар хуплау менән ҡаршы алдылар.

Тыныслыҡтың Бөтә Донъя Совете Мөрәжәғәтенә ҡултамғалар йыйнау кампанияһы халҡ массаларын тыныслыҡты яҡлауға мобилизациялау эшендә яңы мөһим этап булып тора.

Тыныслыҡ яҡлыларҙың Башҡортостан республика конференцияһы Башҡортостан хеҙмәтсәндәрен ҡалаларҙа, райондарҙа, предприятиеларҙә, учреждениеларҙә, уҡыу йорттарында, совхоздарҙа, МТС-тарҙа, ауылдарҙа, ҡалаларҙың һәм эшселәр поселкаларының кварталдары һәм урамдары буйынса Тыныслыҡтың Бөтә Донъя Совете Мөрәжәғәтенә ҡултамғалар йыйнауҙа тыныслыҡты яҡлауҙың Совет Комитетенә булышлыҡ итеү комиссиялары төҙөүгә саҡыра.

Тыныслыҡ яҡлыларҙың республика конференцияһы Башҡортостандың бөтә оло йәштәге кешеләренән Тыныслыҡтың Бөтә Донъя Совете Мөрәжәғәтенә ҡул ҡуйырға һәм шуның менән үҙҙәренең Ленин — Сталин партияһы етәкселегендә тыныслыҡ һәм халҡтарҙың именселеге эшен бөтә көстәр менән һаҡлап алып ҡалыуға әҙерлектәрен тағы ла бер тапҡыр раҫларға, тыныслыҡтың бөйөк байраҡсыһы интәш Сталинға үҙҙәренең фидәкәр бирелгәнлектәрен яңынан демонстрацияларға саҡыра.

Тыныслыҡ яҡлыларҙың республика конференцияһы, Башҡортостан хеҙмәтсәндәре, биш бөйөк держава араһында Тыныслыҡ Пакты төҙөү тураһында Тыныслыҡтың Бөтә Донъя Совете Мөрәжәғәтенә ҡул ҡуйып, производство пландарын үтәү һәм арттырып үтәү, ауыл хуҗалығы эштәренең бөтә төрҙәрен тиҙерәк тамамлау, бөтә донъяла тыныслыҡтың таянысы булған социалистик Тыуған илебеҙҙең ҡеүәтен артабан нығытыу өсөн социалистик ярышты тағы ла киңерәк йәйелдереүҙәр, тип ышана.

Йәшәһен Советтәр Союзының тышҡы политикаһы — халҡтарҙың тыныслығы һәм именселеге, тиң хоҡуҡлылығы һәм дуҫлығы политикаһы!

Йәшәһен совет халҡын коммунизм юлынан алып барыусы туған коммунистар партияһы!

Йәшәһен тыныслыҡтың бөйөк байраҡсыһы, бөтә хеҙмәтсәндәрҙең гениаль юлбашсыһы һәм учителе интәш Сталин!

Тыныслыҡ яҡлыларҙың Башҡортостан республика конференцияһы һайлаған Тыныслыҡты яҡлауҙың республика комитеты

Әхмәтов Х. Ф. — композитор.
Байназаров М. М. — СССР-ҙың почетлы шахтеры, Баймаҡ районы.
Беляндинов К. Б. — «Туймазыбурнефть» тресының тиҙләтелгән метод менән бораулаусы мастере.
Васильев Н. А. — Өфө станцияһы паровоздар депоһы машинисы.
Ғәлиева Л. С. — стахановка.
Ғафаров Ғ. Ғ. — «Совет Башҡортостаны» газетаһы редакторы.
Дементьева П. Б. — Кинйе-мамыҡ комбинаты стахановкаһы.
Ермолаев А. К. — Ауыл хуҗалығы фәндәре кандидаты, Башҡортостан ауыл хуҗалығы институтының директоры.
Заһидуллина Р. Ш. — дипломница, нефть институтының отличницаһы.
Киров А. И. — Социалистик Хеҙмәт Геройы, Шишмә районы комбайнеры.
Ксенофонтова М. П. — РСФСР-ҙың атҡаҙанған уҡытыусыһы, Дүртөйлө районы Өнгәсәк ете йыллыҡ мәктәбе директоры.
Кононов Е. С. — Стәрлетамаҡ ҡалаһы Ленин исемендәге заводтың стахановсыһы, тиҙләтелгән метод менән эшләүсе токарь.
Сәйфи Ҡудаш — яҙыусы.
Мостай Кәрим — яҙыусы.
Куразова Ю. П. — 1-се рангылы тау инженеры. Сталин премияһы лауреаты.
Мыздриков А. М. — инженер.
Мелюкова Х. — Учалы районы «Красный партизан» колхозының ферма мөдире.
Медведев И. Г. — Белокатай районынан пенсионер.
Новокщенов В. С. — Өфө нефть эшкәртеү заводы инженеры.
Прокудин Н. В. — Өфө районы, «Заветы Ильича» колхозы председателе.
Пикунов А. Ф. — ВЛКСМ-ҙың Өфө райкомы секретары, Советтәр Союзы Геройы.
Рахманғулов З. Х. — «Советская Башкирия» газетаһы редакторы.
Сушилов И. С. — Тирлән листопрокат заводының вальцовщигы.
Саяпов Т. Ш. — ВЛКСМ Өлкә Комитеты секретары.
Смирнов П. А. — Башланғыс һәм урта мәктәп работниктәренең профсоюз обкомы председателе.
Смирнова В. А. — Медицина фәндәре докторы, профессор.
Сситбәттәлов С. Ф. — ВКП(б) Өлкә Комитеты секретары.
Стреляева Л. И. — Сталин премияһы лауреаты, Кушнаренко еләк-емеш питомнигының ғилми сотрудниге.
Сычев С. Д. — Черниковск төҙөлөш тресының инструкторыһы.
Туколенко В. М. — Башпотребсоюз председателе урынбаҫары.
Типсев Ш. И. — Фәндәр Академияһының Башҡортостан Филиалы президиумы председателенең урынбаҫары.
Улин В. И. — Башпрофсовет председателе.
Фәйзуллина В. И. — Бәләбәй районы Булғанин исемендәге колхоздың һыйыр һауыусыһы.
Хәбибуллин Ғ. — РСФСР-ҙың атҡаҙанған артисе.
Яковлева К. Я. — Краснокам районы «Красный партизан» колхозының күк һарыҡ үҫтереү буйынса звеньевойы.

Тыныслыҡ яҡлыларҙың Башҡортостан республика конференцияһы һайлаған Тыныслыҡты яҡлауҙың Бөтә Союз конференцияһына делегаттар

1. **Смирнова В. А.** — РСФСР-ҙың һәм Башҡорт АССР-ының атҡаҙанған врачы.
2. **Вәлиева Бану** — РСФСР-ҙың атҡаҙанған артисткаһы, Башҡорт АССР-ының халҡ артисткаһы.
3. **Кононов Е. С.** — Стәрлетамаҡ ҡалаһы Ленин исемендәге заводтың стахановсыһы, тиҙләтелгән метод менән эшләүсе токарь.
4. **Сәйфи Ҡудаш** — яҙыусы.
5. **Кашапов С. Г.** — «Туймазынефть» тресының 4-се номерле промысла директоры.
6. **Мөхәтдинов Х.** — Социалистик Хеҙмәт Геройы, Учалы районының комбайнеры.
7. **Новокщенов В. С.** — Сталин премияһы лауреаты, Өфө нефть эшкәртеү заводы инженеры.
8. **Прокудин Н. В.** — Өфө районы «Заветы Ильича» колхозы председателе.
9. **Суфьянов С. Х.** — Советтәр Союзы Геройы, Күгәрсен районынан.
10. **Улин В. И.** — Башпрофсовет председателе.

Башҡортостандың металлургия промышленноҫе үҙәге — Белорет ҡалаһының делегацияһы Тыныслыҡ яҡлыларҙың республика конференцияһында.
Һүрәттә: килеүсе делегаттар—завод стахановсылары. (Һулдан уңға) А. Денисова, В. Коротков, М. Чехонин, Ф. Гуненков, Ф. Собханғулова, В. Родионов, Г. Удалов, А. Видешкина, П. Моисеев һәм И. Сушилов интәштәр.
М. Әхмәтьянов фотоһы.

Интәш И. В. Сталингә рапорттар

Үҙәк матбуғатта СССР Министрҙәр Советы Председателе И. В. Сталингә Тажик ССР-ы колхоздары һәм совхоздары государствоға иген тапшырыу планын (дөгөкән башҡа) срогынан алда 101,9 процентҡа үтәүҙәре, бөҙрә еген орлоғо тапшырыу планының 154,3 процентҡа һәм ебәк коконы тапшырыу планының артырып үтәлеүе тураһында яңы рапорттар нәшер ителде. МТС эштәре өсөн тапшырылған счеттар буйынса государствоға иген тапшырыу дауам итә.

* * *

Белоруссия ССР-ы Брест өлкәһенең колхоздары, совхоздары һәм ярҙамсы хуҗалыктары интәш И. В. Сталингә яҙған рапорттарында государствоға иген тапшырыу планының срогынан алда (Әзербайҙан башҡа) 108,6 процентҡа үтәлеүе тураһында хәбәр итәләр. МТС эштәре өсөн тапшырылған счеттар буйынса колхоздарҙы государствоға иген тапшырыу дауам итә.

Тыныслык яклыларҙың Башкортостан республика конференцияһы

Совет халҡы тыныслыҡты яклап алып барыу һәм нығытыу өсөн көрәштә

Иптәш В. А. Смирнова доклады буйынса фекер алышыу

14 сентябрҙә тыныслык яклыларҙың республика конференцияһы үҙенең эшен иртәнге сәғәт 11-ҙән башлап дауам итте. Көн тәртибендәге беренсе мәсьәлә — профессор В. Смирновтың «Совет халҡы тыныслыҡты яклап алып барыу һәм нығытыу өсөн көрәштә» тигән доклады буйынса фекер алышыуҙар дауам итте.

Трибунаға беренсе булып Мечников исемендәге институттың ғилми сотруднигы иптәш **В. Н. Вознесенская** күтәрелде. Ул үҙенең сығышында бик бәйек ил араһында Тыныслык Пакты төҙөү тураһында Тыныслыҡтың Бөтә Донъя Советы Мәрәкәтенә, барлык совет халҡы кеүек үк, институт коллективынең ҡайнар ҡаршылауын билдәләп үтте.

— Америка-Англия империалистәре,— тине ул, — фән ҡаҙаныштарын, атом энергияһын кешеләрҙе массовый ҡырыуға юнәлткән бер ваҡытта, Совет государствоһы һәм большевиктар партияһы фән яҡлыҡтарын, ғилми работниктәрҙең эжади инициативаларын хеҙмәтсәндәрҙең тормош шарттарын тағы ла яҡшыртыу маҡсатында — тәбиғәттә үҙгәртеп тороуға, яңы мәһабәт гидроэлектростанциялар, каналдар төҙөүгә файҙалана. Беҙҙә фән халҡҡа хеҙмәт итә. Шуға күрә лә беҙҙең бөтә коллективыбыҙ, тыныслык вахтаһына баҫып, үҙенең бөтә эжад эшен халыҡ бәхете өсөн, Тыуған илебеҙҙең көҙәтен тағы ла нығытыу өсөн көрәшкә юнәлтә. Тыуған илебеҙ һәм бөтә донъя халыҡтары араһындағы тыныслык — беҙҙең өсөн бар нәмәнән дә кәҙерле.

Унан ары республикабыҙҙың күренекле языусыһы **Мостай Кәрим** хеҙмәтсәндәрҙең тыныслыҡҡа, халыҡтар араһында дуҫлыҡ урынлаштырыуға булған ынтылыштарын сағылдырған яҡлыҡты телмәр менән сығыш яһаны.

Шәран МТС-ының алдынғы комбайнеры **А. Меховников** үҙенең сығышында Шәран районы колхозсыларының һәм механизаторҙарының, тыныслык вахтаһына баҫып, яңы бөтә донъя һуғышын булдырмаҡ өсөн, социалистик бәсәкләрҙә арҡылай-тәлмәй эшләүҙәре тураһында һөйләне.

— Быйыл беҙ, — тине ул, — тырышып эшләү арҡаһында мул урожай үҙтереп алыуға өлгәштек. Мин, Ватан һуғышы ветеранынан, шулай ҙа комбайнер булып эшләйем. «Сталинец—6» комбайны менән 434 гектарҙың урожайын йыйнап алып, сезон заданиеһын 94 гектарға арттырып үтәнем.

— Хәҙер беҙҙең МТС коллективы алдында, — тип һүҙен дауам итте иптәш Меховников, — алдағы йылдың урожайы өсөн фундамент һалып ҡалыу—1952 йылдың яҙғы сәсеүе өсөн көрәкле булған мәйҙанды һәрән ҡалдырыу бурысы тора. Беҙ был бурысты ошо аҙна эсендә үтәп сығырға бурыслы. Беҙҙең МТС-таңы беренсе класлы, үҙәктә техника булыу уңышлы башҡарырға тулы мөмкинлек бирә. Алған йөкләмәләребеҙҙе уңышлы үтәү — тыныслык эшен нығытыуға ин яҡшы вклад булдырасаҡ. Бөтә донъяла тыныслыҡты һаҡлап алып ҡалыу өсөн булған ҡайнар теләгебеҙҙе, беҙ Бөтә Донъя Советы Мәрәкәтенә үҙ ҡултамғаларыбыҙҙы бирәм күйып нығытырбыҙ. Тыныслык көрәшен хәҙер ул ҡаҡшамаҫлыҡ көс булып күтәрҙе.

Бына, трибунаға Стәрлетамаҡ ҡағыҙының Ленин исемендәге машиналар төҙөү заводы токарь иптәш **Е. Кононов** күтәрелде. Ул конференция делегаттарына ҡағыҙын эшсе һәм укыусы йөҙтәре тыныслык эшен һаҡлап алып ҡалыуға өҙлөкһөҙ тороуҙарын белдерә. 1941 йылды Гитлер Германияһының беҙҙең илгә мәкерле һөжүм итеүен һәм ҡайҙ ғәҙәттәге киптереүен хәтерҙә тотоп, ул былай тине:

— Ул саҡта миңә бары 13 көнә йәш тине әле. Атайым, туғандарым Тыуған илебеҙҙе һаҡлар өсөн фронтҡа киттеләр. Улар кешелек бәхете өсөн ҡорбан булдылар, һуғыш майҙанында ятып ҡалдылар. Был ауыр кисерештәрҙән асайым һуҡмайҙы. Кескәй генә йәштән, ошо һуғыш йылдарында донъяның ауырлығы минең елкәгә төштө. Миңә бер нәмә менән дә иҫәпләшмәйенсә эшләргә, үҙ хеҙмәтем менән Тыуған илгә, фронттағы туғандарға, елкән интернәргә ярҙам итергә тура килде. Былдай ауырлыҡтарҙы бер мин генә түгел, бик күптәр кисерҙе. Гитлерселәр тарафынан ваҡытлыса баҫып алынған райондарҙың йәштәренә, сабыйҙарына тағы ла ауырыраҡ кисерештәр үткәрергә тура килде. Былар бит бөтәһе ле һуғыш арҡаһында булды.

Уолл-стрит хужаларының һәм уларҙың лакейҙәренең теләктәренә ҡарап, яңы һуғышҡа юл күйыу мөмкинме һуң? Юк! Ер шарының хеҙмәтсәндәре быға ҡәбәтләп юл күймаҫ. Халыҡтарҙың тыныслыҡҡа булған ихтыярын еңерҙәй көс юҡ ул. Тыныслык өсөн көрәшеүселәр һаны йөҙәр миллионлап иҫәпләнә. Тыныслык хәрәкәте үҫә һәм нығый, был хәрәкәттең авангардында Советтәр Союзы тора.

Бөтә совет халҡы менән бергә, беҙҙең заводыбыҙҙың коллективы ла, тыныслык вахтаһына баҫып, Октябрь алды социалистик ярышына күшылды. Беҙҙең коллектив үҙ йөкләмәһен намыҫ менән үтәйәсәк. Металды тиҙләтелгән метод менән тырҡыуҙа мин юғары күрһәткестәр бирҙем, эш нормаһын 45 тапҡырға арттырып үтәүгә өлгәштем. Хәҙер продукцияның үҙенә төшөү хаҡын кәметеү, металға, электр энергияһына экономия яһау өсөн социалистик ярышҡа күшылдым.

Тыныслык Пакты талап иткән Мәрәкәткә күйған ҡултамғаларыбыҙҙы беҙ хеҙмәттә яңы уңыштар яулап алыу менән нығытасаҡбыҙ. Мин еләшолғоларҙәге ике тапҡырға арттырырға һүҙ бирәм. Тиҙләтелгән метод менән эшләүгә мин үҙебеҙҙең заводтың стахановсылар мәктәбендә 15 көнлөк өйрәттем һәм тағы ла шул тиклем интернәргә өйрәтәсәкмен. Быны мин тыныслык эшенә ин яҡшы вклад тип иҫәпләйем.

Председательлек иткәсе интәү Улин науҡәтләге ораторға һүҙ бирәү алдынан, конференцияға килгән ҡотлау телеграммаларын уҡыны. Унда Борай, Өфө һәм башҡа районҙарҙың колхозсыларынан һәм мәктәптәренән колхозсылар, укытыусылар, тыныслык эшен ҡәҙерһенеү тиклем яҡлауға өҙөр тороуҙарын белдерҙе. конференция делегаттарын ҡотлайҙар һәм тыныслыҡты яҡлау өсөн көрәштә конференцияның эшендә уңыш теләйҙәр.

Конференция делегаты, ВЛКСМ өлкә комитетының секретаре иптәш **Аҡназаров** яҡлыны телмәр менән сығыш яһаны. Ул, беҙҙең тыныслык һаҡлауҫы илебеҙҙә йәштәрҙең үкыуҙары, ғәм ҡаҙаныштарын өйрәнеүҙәре өсөн бөтә шарттар тыуырылғанлығын әйтте. Тик беҙҙең бер Башкортостанда ғына 600 мәктәп яҡын йәштәр мәктәптәрә, техникумдарҙа, юғары үкыу йорттарында белем алалар. Улар, шулай бәхетле тормош биргән өсөн бөйәк Сталинға рәхмәт әйтәләр, Ленин—Сталин партияһы эшенә тоғро булыуҙарын белдерҙеләр. Унан ары иптәш Аҡназаров тыныслык талап итеүсе Башкортостан йәштәренең заводтарҙа, фабрикаларҙа, төҙөлөштәрҙә, транспортта, колхоз, совхоз һәм МТС-тарҙа, тыныслык вахтаһына баҫып, ғүзәл эш өлгеләрен күрһәтеүҙәре, тыныслык тураһындағы теләктәрен фиҡәкәр хеҙмәт менән нығытыуҙары тураһында һөйләне.

Белорет металлургия комбинаты прокат цехының өлкән вальцовщигы иптәш **М. Чехонин** трибунаға күтәрелде.

— Оятһыҙ юғалтҡан Америка-Англия империалистәре, — тине ул, — ирек һөйөүсе халыҡтар ғайәт ҙур ғәмһеҙлек менән күп йылдыҡ көрәштә яулап алған бөтә иректе һәм бойонороҡһоҙлоҡто быуып өсөн кешелекте яңы бөтә донъя һуғышы уҫмырына ташларға тырышалар. Ә беҙҙең совет халҡы шулай ук ер шарының барлык намыҫлы кешеләре, һуғышты булдырмаҫ өсөн үҙҙәренең бөтә көстәрен һалалар.

Тыныслык яклыларының республика конференцияһына мәҙәү Белорет металлургтары сәләмләне. Улар, бөйөк дуҫ Ватан һуғышы осоронда эвакогоспиталдә хирург булып эшләнем. Унда, Тыуған илебеҙҙең бойондороҡһоҙлоғо өсөн, гитлерселәргә ҡаршы һуғышта яралынған биш йәш ғәскәрҙәргә операция яһарға тура килде. Улар араһынан тәҙәлмәҫлек ауыр яралы йәш кешеләрҙең, һуңғы тапҡыр ауыр һуғыш алып, күҙҙәрен мәңгегә йомоп, беҙҙең ҡулдарҙа үлгәндәрен күрҙем. Был йәрәк ирҙәктәс фажиғәле ваҡиғаларҙы мин бер ваҡытта ла онотмаясаҡмын. Шуға күрә мин бөтә прогрессив кешелектә һәм һәр бер намыҫлы кешелә тыныслык эше өсөн актив көрәшкә, яңы бөтә донъя империалистик һуғышы уты тоҡанырырға ынтылыусыларҙың мәкерле махинацияларын фаш итергә саҡырам.

Конференцияла шулай ук күп ҡатлы эсә **Яковлева**, Стәрлетамаҡ укытыусылар институты студенткаһы **Муфтиев**, Башкортостан ауыл хужалығы институты профессоры **Зорин**, Базан МТС-ының трактор бригадаһы бригадиры, Социалистик Хеҙмәт Геройы **Рябов**, Башҡорт государство опера һәм балет театрының балет солисы, йәштәрҙән һәм студенттәрҙән Өсөнсө Бөтә Донъя фестивалендә ҡатнашҡан **Сафиуллин**, Өфөнөң инженер-архитекторы **Сохоустиннова**, Стәрлетамаҡ ҡалаһының төҙөлөш тресы эшсеһе **Корнсева**, Шишмә МТС-ы комбайнеры. Социалистик Хеҙмәт Геройы **Киреев**, Өфө ҡалаһының 40-сы номерле мәктәп директоры **Бабушкина**, Тәтешле районынан колхозсы **Валиев**. Өфө станцияһының паровоздар депоһы машинисы **Васильев**, «Башнефть» бөрәкмәһе начальнигының урынбаҫары, Сталин премияһы лауреаты **Байрәк**, фәндәр академияһының Башкортостан Филиалы президиумы президиумының урынбаҫары **Типаев**, Кушнаренко исемендәге ситемитенен ғилми работнигы, Сталин премияһы лауреаты **Стрелаева**, языусы һәм шағир **Рәшит Нигмәти**, Бөйөк Урал геология управленнеһенең тау инженер-геологы, Сталин премияһы лауреаты **Кузнецова** һәм башҡа иптәштәр — барлығы 34 делегат сығыш яһаны.

Конференция көн тәртибендә тибтерелгән ошо мәсьәлә буйынса республикабыҙҙың хеҙмәтсәнәре бик бәйек держава араһында Тыныслык Пакты төҙөү тураһында Тыныслыҡтың Бөтә Донъя Советы Мәрәкәтенә берәм күл күйырға саҡырған резолюция ҡабул итте.

Көн тәртибендәге икенсе мәсьәлә буйынса конференция тыныслыҡты яклауҙың Башкортостан республика комитетен бер тауыштан 35 кеше составында һайланы.

Өсөнсө Бөтә Союз конференцияһына бер тауыштан 10 делегат һайланы.

Тыныслык яклыларының Башкортостан республика конференцияһы делегаттары озаҡҡа һуҙылған ҡәҙәр алыштар аҫтында кешелек геннйе, тыныслыҡтың бәйек байрағаһы Иосиф Виссарионович Сталинға хат ҡабул иттеләр.

Тыныслык яклыларының республика конференцияһына Хәйбулла районынан килгән делегаттар.

Һүрәттә: (уңдан уҡға) А. Ишмөхәмәтова (Бүребай рудниге), «Красная звезда» колхозы председателенең урынбаҫары М. Кәрәмәнов, район педагогия кабинеты мөдире С. Сынбулатова, тегү врачы Н. Тәхбатуллина. Аҡҡар бәртекле атлыҡ совхозының трактористы Ш. Сәғитов иптәштәр.

М. Әхмәтьянов фотоһы.

Социалистик ярышҡа партия етәкселеген яҡшыртырға

В. ДОЛЖИНЫХ

ВКП(б) Өлкә Комитеты секретары

Халыҡ хужалығының бөтә тармаҡтарында ла тиерлек 1951 йылғы программаны срогынан алда үтәү, промышленность һәм транспорт предприятиеларе эшенең техник һәм экономик күрһәткестәрен артабан яҡшыртыу өсөн көүәтле социалистик ярыш йәйелдерелде. Социалистик ярыш барышында юғары сифатлы продукция эшләп сығарыу һәм сырьены, ягулыҡты, материалдарҙы, электр энергияһын һаҡ тотоноу юлы менән продукцияның үҙенә төшөү хаҡын түбәнәйтеү, предприятиеларҙың рентабеллеләген күтәреү һәм планҙан тыш туплама алыу, техниканы һәм бөтә төп средстволарҙы тулыраҡ файҙаланыу, оборот средстволарының әйләнешен тиҙләтеү өсөн хәрәкәттәр барлыҡҡа килде.

Бөтә халыҡ социалистик ярышы Ленин—Сталин партияһы тарафынан рухландырыла һәм юнәлдерелә. Социалистик ярышҡа партия етәкселеге — ғәзәт социалистик хеҙмәттән бөтә ижади мөмкинлектәрҙең тулыһынса йәйелдереүҙе тәьмин итеүсе төп шарт ул. Хеҙмәтсәндәрҙең ижади активлығы уларҙың социалистик аңлылыҡ кимәлена, дәйем халыҡ интерестәрен аңлауҙарына тураһан-тура бәйләнгән. Шуға күрә партия ойошмаларының системалы массовый-политик эштәре социалистик ярышты үҫтереүҙең мөһим шарты, уның ныҡлы һәм һуҙымлы уңыштарының нигеҙе булып тора. Промышленность һәм транспорт предприятиеларендәге массовый-политик эш производство планҙарын үтәүгә һәм арттырып үтәүгә, хеҙмәт етештереүсәнлеген күтәреүгә, продукцияның сифатын яҡшыртыу һәм уның үҙенә төшөү хаҡын түбәнәйтеүгә, күп кәс һалыуҙы талап итә торған эштәрҙе механизациялаштырыуға, техниканы яҡшыраҡ файҙаланыуға, промышленность эсенләге бөтә резервтарҙы асыу һәм файҙаланыуға юнәлдерелергә тейеш.

Билдәле, был бурыстарҙы үтәү өсөн социалистик ярышты йәйелдереүгә саҡырыу менән генә эш бөтмәй. Партия ойошмаларының ҙур ойоштороу эштәре алып барыуҙары, администрация һәм профсоюз ойошмалары менән берлектә хеҙмәтсәнәрҙең социалистик йөкләмәләрен үтәүгә юнәлтелгән ойоштороу-техник сараларҙы эшләүҙәре талап ителә.

Социалистик ярышта партия етәкселеге промышленность һәм транспорт предприятиеларенең тоторокло эшен тәьмин итә. Республикабыҙҙа промышленность продукцияһын эшләп сығарыуҙың 8 айлыҡ планы уңышлы үтәлде. 1951 йылда Бөтә Союз социалистик ярышының инициаторы булып сыҡҡан Башҡортостан нефтселәре, үҫә барған күтәренкелек менән эшләп, иптәш Сталин аҙағында алған йөкләмәләрен арттырып үтәп киләләр. Кама металлургия, машиналар төҙөү предприятиеларе лә яҡшы эшләйҙәр. БАССР Министрҙәр Советына буйһонған бөтә промышленность предприятиеларе үткән йылға ҡарағанда байтаҡ ук яҡшы эшләйҙәр. Улар бөтәһе лә продукция эшләп сығарыу планын арттырып үтәйҙәр.

Ләкин производство планҙарын үтәү һәм арттырып үтәү менән генә тынысланыу, быға инициатив хаҡ иҫәбенә алғашлауға тураһындағы мәсьәлә иптибарға алмау дөрөҫ булмаҫ ине.

Социалистик ярыш — миллионлаған хеҙмәтсәнәрҙең йәнле ижади эше ул. Һәм быға етәкселек итеү өсөн партия ойошмалары ярыш практикаһына халыҡ инициативаһы тарафынан инициатив ныҡлыҡ индерелеүен һизгер күҙәтергә тейештәр.

Мәҫәлән, һуғыштан һуңғы йылдарҙа беҙҙең промышленноебеҙ һәм транспортыбыҙҙың яңы техникаға серьез байығыуын, юғары квалификациялы әҫәсләр һәм специалистар ҡатламының байтаҡ тулыланыуын һәм бының стахановсылар хәрәкәтенең яңы баҫҡысҡа күтәрелеүен тәьмин иткәнлеген күрмәү мөмкин түгел. Хәҙер инде айырым әҫәсләр генә түгел, бәлки тотош коллективтар — бригадалар, участкалар, цехтар, предприятиелар стахановса әйләйҙәр. Стахановсылар тәжрибәһе фәнни нәйемләштереләһ һәм планлы рәүешта биткәләрҙә күсерелә. Фән һәм производство работниктәренең ижади дуҫлығы уңышлы үҫә. Социалистик ярыштың был яңы формаларында һәм яңы бөкмәткәһенә промышленностә һуғыштан һуңғы йылдарҙа булып үткән сифат үҙгәрештәре үҙҙәренән ҡаҙғәләнешен тапҡылар. Сифат күрһәткестәрен яҡшыртыу өсөн көрәштең ҡасәйтелеүе Бөтә Союз социалистик ярышының айырмалы чертәһе булып тора.

1951 йылда Башкортостандың промышленность һәм транспорт предприятиеларе лә ошо билдә астында эшләйҙәр. Март айы башында промышленность һәм транспорт работниктәре партия активының сифат күрһәткестәрен артабан яҡшыртыу мәсьәләләрен тикшереү өсөн махсус республика йыйылышы саҡырылды. Партия активының был йыйылышының ВКП(б) Өлкә Комитеты бюроһы тарафынан раҫланған тәҡдиры республиканың промышленноесен һәм транспортын яңы, тағы ла юғарыраҡ баҫҡысҡа күтәрелеү буйынса партия ойошмаларының яңы бурыстарын билдәләне.

Был бурыстарҙы үтәү өсөн көрәшеп, республикабыҙҙың нефтселәре үҙҙәренән иптәш Сталин алдында алған йөкләмәләрен сифат күрһәткестәрен яҡшыртыуҙа тағы ла ҙурыраҡ уңыштарға өлгәшеүҙе тәьмин итәсәк.

Башкортостан промышленноесе һәм транспорты эшендә сифат күрһәткестәрен яҡшыртыу — халыҡ хужалығын бөтә тармаҡтарында ла тиерлек 1951 йылғы программаны срогынан алда үтәү, промышленность һәм транспорт предприятиеларе эшенең техник һәм экономик күрһәткестәрен артабан яҡшыртыу өсөн көүәтле социалистик ярыш йәйелдереләе. Социалистик ярыш барышында юғары сифатлы продукция эшләп сығарыу һәм сырьены, ягулыҡты, материалдарҙы, электр энергияһын һаҡ тотоноу юлы менән продукцияның үҙенә төшөү хаҡын түбәнәйтеү, предприятиеларҙың рентабеллеләген күтәреү һәм планҙан тыш туплама алыу, техниканы һәм бөтә төп средстволарҙы тулыраҡ файҙаланыу, оборот средстволарының әйләнешен тиҙләтеү өсөн хәрәкәттәр барлыҡҡа килде.

Бөтә халыҡ социалистик ярышы Ленин—Сталин партияһы тарафынан рухландырыла һәм юнәлдерелә. Социалистик ярышҡа партия етәкселеге — ғәзәт социалистик хеҙмәттән бөтә ижади мөмкинлектәрҙең тулыһынса йәйелдереүҙе тәьмин итеүсе төп шарт ул. Хеҙмәтсәндәрҙең ижади активлығы уларҙың социалистик аңлылыҡ кимәлена, дәйем халыҡ интерестәрен аңлауҙарына тураһан-тура бәйләнгән. Шуға күрә партия ойошмаларының системалы массовый-политик эштәре социалистик ярышты үҫтереүҙең мөһим шарты, уның ныҡлы һәм һуҙымлы уңыштарының нигеҙе булып тора. Промышленность һәм транспорт предприятиеларендәге массовый-политик эш производство планҙарын үтәүгә һәм арттырып үтәүгә, хеҙмәт етештереүсәнлеген күтәреүгә, продукцияның сифатын яҡшыртыу һәм уның үҙенә төшөү хаҡын түбәнәйтеүгә, күп кәс һалыуҙы талап итә торған эштәрҙе механизациялаштырыуға, техниканы яҡшыраҡ файҙаланыуға, промышленность эсенләге бөтә резервтарҙы асыу һәм файҙаланыуға юнәлдерелергә тейеш.

Билдәле, был бурыстарҙы үтәү өсөн социалистик ярышты йәйелдереүгә саҡырыу менән генә эш бөтмәй. Партия ойошмаларының ҙур ойоштороу эштәре алып барыуҙары, администрация һәм профсоюз ойошмалары менән берлектә хеҙмәтсәнәрҙең социалистик йөкләмәләрен үтәүгә юнәлтелгән ойоштороу-техник сараларҙы эшләүҙәре талап ителә.

Социалистик ярышта партия етәкселеге промышленность һәм транспорт предприятиеларенең тоторокло эшен тәьмин итә. Республикабыҙҙа промышленность продукцияһын эшләп сығарыуҙың 8 айлыҡ планы уңышлы үтәлде. 1951 йылда Бөтә Союз социалистик ярышының инициаторы булып сыҡҡан Башҡортостан нефтселәре, үҫә барған күтәренкелек менән эшләп, иптәш Сталин аҙағында алған йөкләмәләрен арттырып үтәп киләләр. Кама металлургия, машиналар төҙөү предприятиеларе лә яҡшы эшләйҙәр. БАССР Министрҙәр Советына буйһонған бөтә промышленность предприятиеларе үткән йылға ҡарағанда байтаҡ ук яҡшы эшләйҙәр. Улар бөтәһе лә продукция эшләп сығарыу планын арттырып үтәйҙәр.

Ләкин производство планҙарын үтәү һәм арттырып үтәү менән генә тынысланыу, быға инициатив хаҡ иҫәбенә алғашлауға тураһындағы мәсьәлә иптибарға алмау дөрөҫ булмаҫ ине.

Социалистик ярыш — миллионлаған хеҙмәтсәнәрҙең йәнле ижади эше ул. Һәм быға етәкселек итеү өсөн партия ойошмаларының

Бөйөк Совет иле етәкселегендә тыныслыҡ яҡлыларҙың лагере үҫә һәм нығый

Тыныслыҡ теләүсе йәштәрҙең бөтә донъя тантанаһы

Өсө йыҙың август айында Германия демократик республикаһының башҡалаһы — Берлинда йәштәрҙең һәм студенттәрҙең тыныслыҡты яҡлау буйынса бөтә донъя фестивале булып үтте. Унда 104 ил йәштәренән вәкилдәре ҡатнаштылар.

Совет халҡының тыуғандаш семьяһында Башҡортостан йәштәре вәкилдәре (ҡыҙҙар бер совет йәштәре делегацияһы составында был фестивалдә ҡатнашыуы) менән ғәйәт шатбыҙ һәм ғорурбыҙ.

Беҙҙең делегацияла йәш спортсмендар, йырсыларҙан, музыканттарҙан, бейеүселәрҙән һәм башҡа төр искусство работниктарынан меңгә яҡын кеше ҡатнашты. Бөтә донъяла тыныслыҡ өсөн халыҡ-ара йәштәрҙең берҙәмлеген артабан нығытыу, яңы һуғыш утын тоҡандырыусыларға ҡаршы тыныслыҡ фронтын артабан йәйелдереү маҡсаты менән бер рәттән, совет сәнғәтенең һәм социалистик искусствоның ҙур ҡаҙаныштарын бөтә донъя йәштәре алдында демонстрациялау һәм уны киң күләмдә урындарҙы алыу беҙҙең төп бурысыбыҙ ине.

Ысынбарлыҡ, Советтар Союзы территорияһына сығып, демократик Польша территорияһына ингәс тә, тәү тапҡыр беҙҙе Варшава халыҡтары ҙур сәләмәт биләүсе ҡалаһында Польша йәштәре ҡаршыланылар. Был осрашыуҙың ни тиклем илһамлы һәм ҡайнар мөхәббәт обстановкаһында үтәһеленә яҙып аңлатыуҙы түгел. Эшелон станцияға килеп тукталғас та байрамса кейенгән, ҡулдарына сәскә бүләктәре тоткан йәштәр вагондарға ябырҙылар. Тыуғандарса ҡул ҡыҫышыуҙар, бер-беребеҙҙе ысын йәрәкәтән тәбриктәүҙәр беҙҙең бөтәбеҙҙе лә иң киткес ҙур тәьҫир ҡалдырҙы.

Германия демократик республикаһының территорияһында һәр бер ҡалала һәм станцияла меңәрҙәгә немец йәштәре беҙҙе, бер туғандары кеүек, ҡайнар ҡаршыланылар.

3 августа иртә менән сәғәт биштә ҡуҙғалып киткән поезд Берлин вокзалына килеп тукталғас, бөхүт бик иртә булыуға ҡарамаҫтан, вокзал алды майҙанына миллионлаған йәштәр менән шыйрым тулы ине. Уларҙың ҡулдарында бөтә донъя йәштәренең ин яҡты ҙурҙы бейек Сталиндең портреттары, «Тыныслыҡ» һүҙҙәре яҙылған лозунгылар, күп төҫлө аҡ күгәрсендәр. Ҙур майҙан сәскәләр диңгеҙенә әйләнгән. Беҙ ҡулдарҙан перронға төшә башлағас та оркестрҙар барабан һәм фанфара тауыштарын ишетәбеҙ. Был тауыштарға рус, немец телдәрендә йырланған демократик йәштәр гимны ҡушылды.

Бында Советтар Союзы делегацияһын — Көнбайыш Германия демократик республикаһының премьер-министр урынбаҫары Вальтер Ульбрихт, фестивалдә үткәреү буйынса комитеттың ағзаларе, ирекле немец йәштәр Союзы Үҙәк Советының ағзаларе һәм башҡалар ҡаршыланылар. Меңәрҙәгә немец йәштәренән вәкилдәре, сит ил йәштәре вәкилдәренең ағзаларе беҙҙе—бөйөк совет илен вәкилдәрен тотлап кеселәр шиңлдәр менән ҡаршы алдылар. Бөтә ерҙәрҙә лә «Сталин!», «Комсомол!», «Тыныслыҡ!» тигән һүҙҙәр яңғырана.

Вокзал алды майҙанында ҙур митинг булды. Демократик йәштәрҙең Бөтә Донъя федерацияһы президенты Эндрико Берлингуэр, студенттәрҙең Халыҡ-ара союзы президиумы ағзаһы Иозеф Громан һәм ирекле немец йәштәре Союзы Үҙәк Советының председателе Эрих Хонекер ҡотлау телмәрҙәре менән тығыҙ һөйләштәр. Совет йәштәре делегацияһы исеменән ВЛКСМ Үҙәк Комитетының секретары, Советтар Союзының «Динамо» командаһы менән Германия демократик республикаһының йыйылма командаһы араһында футбол ярышы булып үтте. Тыныслыҡ теләүсе бөтә донъя йәштәренең фестивале бына ошондай тантаналы обстановкала башланды.

Был тантана ике аҙна буйы дауам итте. Берлин урамдары тулып ине. Иртән сәғәт 8-ҙә фестивалдә ҡатнашыусы 104 ил йәштәре вәкилдәренең демонстрацияһы башланды. Был көндө беҙ ике аҙна дауам иткән халыҡ-ара йәштәр слетының эшенә йомғаҡ яһаныҡ. Берлин урамдары тыныслыҡ, дуҫлыҡ тураһында яҙылған плакаттар, бейек Сталиндең, Вильгельм Пиктең һәм күп кенә илдәрҙең коммунистар һәм эшселәр партияларының етәкселәренең портреттәре менән бизәлгәйне. Беҙ, төрлө илдәрҙең йәштәре, киҫкә тиклем тығыҙ сафҡа баҫып, сәскәләргә күмелгән Берлин урамдарынан үттек.

Һүрәттә: йәштәрҙең һәм студенттәрҙең Өсөнсө Бөтә Донъя фестивалендә ҡатнашыусыларҙан РСФСР-ҙың атҡаҙанған артисткаһы Зәйтүнә Насретдинова һәм Башҡорт АССР-ының атҡаҙанған артисе Хәлиф Сафиуллин интеүҙәр.

Киске сәғәт алтыһында Маркс—Энгельс мәйҙанына ҙур майҙан Германия йәштәренең ундарса мең вәкилдәре һәм сит ил йәштәренең вәкилдәре менән шыйрым тулы ине. Трибуна бөтә милләттәрҙең флагтары һәм сәскәләр менән бизәлгән. Беҙ бында тағы ла бер тапҡыр үҙебеҙҙең ихтыярыбыҙҙы әйтергә, бөтә донъяла тыныслыҡты яҡларға ҡарар итергә һәм ошо изге эш өсөн ант итергә йыйналғайныҡ.

Майҙанда совет йәштәре вәкилдәре алғы сафҡа урыпланғы. Ҡараңғы төштө. Беҙҙең эргәгә бер кескәй генә малай килде һәм немец телендә беҙгә мөрәжәғәт итте. Башта беҙ уның нәмә әйтергә теләгәнен аңламаныҡ. Шунан һуң ул: «пионер», тип үҙен күрһәтте. Шунан һуң ми (Насретдинова) уға: «СССР», «комсомол», тинем. Ошо һүҙҙе ишетеү менән ул минең ҡосағыма ташланды, «СССР», «комсомол» һүҙҙәрен бер нисә тапҡырҙан ҡабатлап мине ҡосаҡлап үпте һәм үҙенең пионер ялаҫҡыһын минең күкрәгемә ҡаҙаны. Кескә шатлыҡтан беҙҙең икебеҙҙең дә күҙҙәребеҙҙән йәш бөртектәре тәгәрәп төштеләр.

Киске сәғәт 7-ләй трибуналға Германия демократик республикаһының президенты Вильгельм Пик, премьер-министр Отто Гротеволь, премьер-министр урынбаҫары Вальтер Ульбрихт, Бөтә Донъя демократик йәштәр федерацияһының һәм студенттәрҙең Халыҡ-ара йәштәр Союзы председателдәре Эндрико Берлингуэр һәм Иозеф Громан, ВЛКСМ Үҙәк Комитеты секретары Н. А. Михайлов, Совет йәштәренең антифашистик комитеты председателе Кочемасов, Тыныслыҡты Бөтә Донъя Советының генеральный секретары Жан Лаффит һәм башҡалар кеселе алҡыштар менән ҡаршыландылар. Улар бөтәһе лә митингыла ҡатнашыусыларға ҡотлау телмәре менән мөрәжәғәт иттеләр.

Бөтә Донъя фестивалендә ҡатнашыусылар, кешелекҡа ынғайһыҙлыҡты һәм тыныслыҡ өсөн халыҡтарҙың көйөк көрәшендә үҙебеҙҙең яуаплылығыбыҙҙы аңлап, был ҡаҙаныштарҙы ҡурсалап, ныҡлап һаҡлау өсөн бөтә көсөбөҙҙө ҡулыбыҙға тиклем көрәшергә һүҙ бирҙек, һәм бик бөйөк держава араһында халыҡтарҙың тыныс йәшәүҙәре өсөн иңгеҙ тыуҙырасаҡ Тыныслыҡ Пактына ҡул ҡуйыу кампанияһын үткәрергә бөтә көсөбөҙҙө бирергә ант иттек.

Зәйтүнә Насретдинова,
РСФСР-ҙың атҡаҙанған артисткаһы.

Хәлиф Сәфнуллин,
Башҡорт АССР-ының атҡаҙанған артисе.

Йәшәһен тыныслыҡ!

Болотһоҙ иртәлә, таҙа, яҡты палатала бала тыуҙы. Совет илененең ҡыҙ йәш гражданы донъяға килде. Һәм ул, талапсан тауыш менән бер һәрәкәт һалды ла, ҡояш нурҙарына тойонған балҡып торған яҡты, киң бүлмәлә, ап-аҡ, йомшаҡ түшәктә рәхәт тыныҫланып йоҡлап китте. Нәп әсә үҙенең тәүге балаһының йоҡо араһындағы берелсе йылмайыуын күрҙе лә:

— Ниндәй бәхетле һин, минең улым! — тине, һәм уның күҙ алдына улының ошо ҡояшлы иртә көүек балҡып торған бөтә киләсәге килеп баҫты.

Бына уның улы ла тиҙҙән үҫер, тәпәй йүгерер, һөйләшер, югерер, ей эсен үҙенең күтәрсен көүек горлауҙе менән тулғырыр.

Бына балалар баҡсаһы... Иҫһеҙ-сикһеҙ йыуатҡыстар, уйынсыҡтар, береһенән береһе матур, шат, шәйн, сәләмәт балалар әкиәттәге көүек күңеллектәр менән тулған балалар донъяһы...

Уның улы ла үҙе әйтеп ҡайтҡанһы ошо баҡсала йәшәр. Башҡа балалар кеүек үк шәйн, шат, теремек булып үҫер... Унан мәктәп. Вуз... Ә унан һуң ниндәй зә булһа бөрәй тармаҡта данлы хеҙмәт...

Бына инсек яҡты, ышаныслы уның улының тормош юлы! Бына һөйөклө Тыуған ил уның кескәй генә улына ниндәй бүләктәр әҙерләгән! Тик һуғыш тына булмаһын! Нәмәһен тыныслыҡ!

Икенсе әсә. Ул инде йәш түгел. Уның бишенсенән алып унынсыға тиклем һәр класта бөрәр балаһы бар. Улар отлично һәм ялтыға тына уҡыйҙар. Кәләсәктә врач, инженер, уҡытыусы, артист йәки стахановсы эшсе булып етешеү тураһында хыялланалар.

— Мәскәүҙәге бынаулы гигант фән дворецы беҙҙең өсөн төҙөлә бит, өсөй!— тиҙәр улар.

Һәм улар үҙҙәренең был яҡты теләктәренә өлгәшәсәктәр зә. Сөнки Совет хөкүмәте бының өсөн бөтә көрәкле шартты тыуҙырған. Сөнки уларҙың киләсәге тураһында һөйөклө Сталин үҙе хәстәрлек күрә. Ә был хәстәрлектән дә ҙур бәхет бармы һуң?!

Әлек, Октябрь революцияһына тиклем, башҡорт хеҙмәтсәненең балаһы бынлай хәстәрлекте күргәнме ни? Юҡ! Беҙ ул саҡта һалдыҡ торло шикәлле ҡараңғыла йәшәнек. Беҙҙе ул саҡта кешегә лә һанаманыланар. Беҙ үлеп бөтөргә дусар ителдек. Ә хәҙер беҙ, беҙҙең балалар бөйөк Совет илененең тиң хоҡуҡлы гражданҙары. Беҙҙең алда ғәм һәм тормошоң бөтә ҡапҡалары асыҡ. Ниндәй бәхетле беҙ, минең балаларым!

Ә Америка империалистары беҙҙең ошо бәхеттә көнләшәҙәр. Улар бөтә кешелек донъяһын күрә алмайҙар. Улар үҙҙәренең йәшәүе, байыуы өсөн бөтә донъяны дәһшәтле һуғыш һәрәмәһе бутырырға әҙерҙәр. Юҡ, кешелек донъяһы был яуызлыҡҡа юл ҡуймаҫ! Үткән һуғыштан милләттәрҙең берҙәмлеге көслө булды. Мин инде уландарымдың да шулай һөйләшеп булыуын теләмәйем.

— Бөтһен һуғыш, йәшәһен тыныслыҡ! — ти уға.

Бына әнсе менән колхозсы бара. Улар ҡалала осрашҡандар. Улар ярһып, ҡәртләнеп, илдең алға китеше тураһында һөйләшәләр. Әнсе үҙ заводының быйыл күпме трактор сығарыуын, алдағы йылда тағы ла күберәк етештереүҙе планлаштырыуҙарын һөйләй. Стахановсы әп тәжрибәһе менән уртаҡлаша. Ә колхозсы быйыл мул урожай алыуҙарын, киләһе йылда тағы ла мулыраҡ урожай алаҫаҡтарын, колхозҙа бөтә ауыр эш хәҙер машиналар менән башҡарылыуын һөйләй.

— Быйыл беҙҙә әнселәр өсөн культура һарайы һалынды, — ти әнсе. Ә яңы квартираларҙың һуң ниндәй! Ваннаһы, газлы усағы ғына ни тора. Квартира түгел, ә йәм йорто!

— Ә беҙҙә колхозсыларҙың әйтерһең электр уты үткәрелде, — ти колхозсы.

Улар ярһып, ҡәртләнеп яңы уңыштар тураһында һөйләштеләр.

— Беҙгә шулай, ә иртәгә инәр булалаҡ! Тик донъялар имен генә булһын. Тыныслыҡ йәшәһен! — ти улар.

Бөтә совет кешеһе шулай уйлай. Ысын бәхеткә өйрәшкән совет кешеһен хәҙер бер генә нәмә борсой. Ул за булһа, донъя өстөнә үҙенең ҡара күләгәһен ташлаған һуғыш ҡурҡынысы. Беҙ һуғыш теләмәйбеҙ. Һуғыштан ҡурҡҡан өсөн түгел, әлбиттә. Беҙҙең совет халҡы үҙенең һуғыштан ҡурҡмаҫлығын, тиңһеҙ батырлығын, кәсләгән, ниндәй генә дошманды булһа ла еңергә һәләтлеген бөтә донъяҡа танытты инде. Беҙ һуғыш теләмәйбеҙ, сөнки беҙ кешенең бәхетен, тыныс тормошон бөтә нәмәнән ҡиммәт хуябыҙ. Сөнки беҙ туғанлыҡ, дуҫлыҡ, хаҡлыҡ яғында!

Ә Уолл-стрит магнаттары һәм уның ялсылары халыҡтарҙың яҡтыға, азатлыҡҡа булған изге ынтылыштарын быуып өсөн бөтә көстәрен һалалар. Улар ирҙе һөйөүсән Корея халҡының изге тәнһеҙ быҫраҡ ҡулдарын ыуалар. Улар бер көйенһеҙ йәш балаларҙы, өсәләрҙе, хәрмәтле ҡарттарҙы яндан ут эсенә ташлайҙар. Был тын эскелтер быныһы менән генә ҡәнәғәтләнмәйҙәр. Улар бөтә донъяны, беҙҙең һөйөклө Ватанды ла Корея көүек һуғыш уты эсенә ырғытырға теләйҙәр.

Ләкин был һуғыш тоҡандырыусылар донъяның бөтә намыҫлы кешеһе тыныслыҡ яғында булыуын һәм тыныслыҡ өсөн булған был көүәтле көрәштең башында бөйөк совет халҡы, дана Сталин тороуын онотмалар.

Совет халҡы үҙенең һөйөклө колбашсыһы бөйөк Сталин етәкселегенә бөтә ауырлыҡты еңеп сыҡты. Ул тыныслыҡ өсөн көрәш фронтында ла еңеп сығасаҡ. Йәшәһен тыныслыҡ!

Зәйнәп Бикшева.

Беҙгә тыныслыҡ кәрәк

Совет кешеһе — яңы коммунистик обществоның һәм колхозсылар илһәсеһе. Совет кешеһе һуғыш теләмәй.

Тыныслыҡтың Бөтә Донъя Советы Мәрәжәғәтенә беҙ бергәм ҡултамғаларыбыҙы ҡуйҙыҡбыҙ. Беҙҙең был ҡултамғаларыбыҙ ябай ғына ҡултамға түгел, ә һуғыш уты тоҡандырыусыларға бөтә йәрәктән сыҡҡан нәфрәт уты ул. Беҙ коммунизм төҙәйбеҙ. Ә коммунизм төҙәү өсөн уҡырға һәм уҡырға кәрәк. Уҡыу өсөн тыныслыҡ кәрәк, интегәр! Беҙгә тыныслыҡ кәрәк һәм беҙ уны изге хеҙмәт менән яулап алабыҙ.

Т. Кусимова,
Башҡорт государство педагогия институты аспиранты.

ЕНЕУСЕ РЕЙС ДАУАМ ИТӘ

Быйтаҡ сентябрь көнөндө, Башҡорт государство опера һәм балет театрының артистарының ярамсылары, проводниктар, буфетчиналар йыйылғандар. Вахтаның тәртибе буйынса ҡурт кеше инеп ятмаған, йыйылышҡа һәммәһенең үҙҙәнлектәрендә тәрбиәләнгән йәштәр, йылға транспортында эшләгән йылдарын биргән карт мастерҙар ҡатнаша. Улар ни өсөн йыйылған? Егерме ике совет гражданы нимә тураһында һөйләй?

Йыйылышты асып, парторг Осип Миронович Агафонцев былай тине:

— Беҙ, салауатлылар, ҙур йөкләмә алып, бөтә бассейнҙан иптәштәр ҡәҙерләп бүлеп сыҡтыҡ. Беҙҙең тауышты бөтөһе лә ишетте, беҙҙең арттан башҡа судноҙар һәм командалар вахтаға баҫтылар. Мина беренсе стахановсы рейсҡа йомғаҡ яһарға рәхсәт итегеҙ...

Парторг озон буйлы кеше түгел, ләкин кин яуырынлы. Ул эшһымайынса, аныҡ һәм ҡәтғи һүҙҙәре һайлап һөйләй. Ул тыңлаусыларҙың йөҙҙәрен иптәштәр менән күҙәтә, әйтерһең, уларҙың фекерҙәрен белергә теләй. Бошман Черепенин нимә тураһында уйлай икән? Матрос Добровольский нимә уйға ҡалған? Йәш Тойҙоновтың башында нимәй фекерҙәр йөрөй?

— Был рейста беҙ 540 пассажирҙе алып барырға тейеш инек, ә беҙ 1304 кешене алып барҙыҡ. Беренсе рейстан йомғаҡтары уңышлы. Беҙ 13 сентябрҙә айлыҡ планды 43 процент урынлыҡ. 48 процентҡа үтәнек... Беҙ үҙебеҙҙең тыныслыҡ лагере яғында булыуыбыҙҙы стахановсы хеҙмәт менән раҫлаҡлыҡ...

«Тыныслыҡ лагере!» Пароходтың капитаны Сергей Иванович Добров был ике һүҙҙе тын ғына ҡабатлай. Совет кешеһе тыныслыҡтың ҡәҙерен белмәймени? Беҙ! Капитандың хәтерәһә һуғыштың беренсе көндәре килә. Ул Совет тыуған иленә фашист ордаларының мәкерле һөжүме тураһында Оҫала ишетте. Добров йөҙгән «Михаил Шолохов» пароходы науҡабытлар рейстан Мәскәүҙән ҡайтып килә ине. Ошо көндән башлап «Михаил Шолохов» һуғыш ихтыяждарын хеҙмәтләндереп башланы. Пароход ҡыралыҡтарҙы һәм ауырыу кешеләрҙе ташыны. Уның полубаһынан меңәрләгән етемдәр һәм ҡатын-ҡыҙҙар үттә. Пароходтың командаһы Ленинград балаларын һәм Белоруссия ҡалаларын, Смоленщина крәстиәндәрен һәм Рыбинск эшселәрен үҙ-үҙен аймайынса тылға ташыны. Бөтә был кешеләрҙе урындарҙан, баҫҡан ауылдарҙан һәм семьяларҙан һуғыш дауылы ҡыуғанды.

«Был кабатланырға тейеш түгел! Үҙ бәхетебеҙҙе төҙәүгә беҙгә бер нимәй зә дауыл ҡамасауларға тейеш түгел», тип уйлай Добров парторгты тыңлағанда.

«Дәрес һүҙҙәр. — тип ризалаша матрос Владимир Добровольский. — Бик күптәргә һуғыш ауырлығын һынарға тура килә. Ләкин Владимир күргәндәр бер ваҡытта за онотолмаҫ. «Салауат Юлаев» пароходының рәҫәүе матросы Майданск тураһында һөйләй ала. Ул меңәрләгән ҡәбенһеҙ кешеләрҙе йөтоусы ҙур мейестәрҙе үҙ күҙҙәре менән күрҙе. Ул үлтерелгән кешеләрҙән ҡалдырып алынған аҡ кейемдәрҙе складтарҙы күрҙе. Балалар һәм ҡатынҡыҙҙар туфлиҙәренә, ирҙәр ботинкаларына Польша фабрикаларының һәм Франция фирмаларының марҡалары, совет предприятиеларенең һәм Данпя компанияларының штампылары бар ине. Фашистик салҡындар совет халҡтарының һәм француз партизандарын, Польша крәстиәндәрен һәм Норвегия эшселәрен ҡәтерҙәлар.

— Беҙгә һуғыш кәрәкмәй, йөҙ йыл буйына ул булмаһын, — ти ул.

— Йөҙ йылдан һуң да, ике йөҙ йылдан һуң да һуғыш күҙҙәлыҡҡа тейеш түгел,— тип төҙәтә уның һүҙҙәрен Максим Горькийҙең ерҙәше — Тихон Павлович Черепенин. Ул ә һуғышты аша үтте. Беренсе империалистик һуғышта ул 39-сы уҡсы Сибер полкының рядовой һалдаты булды. Ул ваҡытта күпме ябай кеше һуғыш ялҡынында һәләк булды! Ни өсөн? Намыҫлы һәм ҡыйыу кешеләрҙе пуляларҙан һәм снарядтар ҡырҙы, газдар һәм бөртөр сафтан сығарҙы... Гражданҙар һуғышында Тихон Павловичҡа тағы ла ҡоралға тотонорға тура килде, ул фетнәсе генералдарға һәм ҡанға һыуһаған интервентҡа ҡаршы барҙы. Улар бөтәһе лә йәш Совет Республикаһын быуырға теләгәйнеләр. Бөйөк Ватан һуғышы йылдарында Черепенин оборона объекттарын төҙөнө. Англия-Америка һәм башҡа илдәрҙең империалистәре әлек тә тыныс йәшәргә ирек бирмәнселәр, киләсәккә лә баҫып алыу пландарын төҙәйҙәр. «Барып сыҡмаҫ, әфәндәләр! Тыныслыҡты һаҡлап ҡалырбыҙ!» — тип уйлай карт бошман.

Агафонцев озаҡ түгел, ләкин асыҡ һәм аллайшлап һөйләне. Ул: «Беҙ бөтәбеҙ зә ныҡлы һәм озаҡҡа һуҙылған тыныслыҡ ялҡынында» тигәс, комсомолец Хәмит Хәмзиев башын күтәрҙе. Парторг уның карт атайы әйткән фекерҙәрҙе һөйләне. Карт Хәмзиев гражданҙар һуғышында ҡатнашҡан, ауыр яралынғанын һуң ул әйтә ҡайтҡан. Беренсе йыйылышта ук уның атайы ауылдаштарына: «Мин Ленинды күрҙем. Владимир Ильич тә тыныслыҡ яғында», тине. Комсомолец Хәмит Хәмзиев Сталин тураһында, туған һәм һөйөклө колбашсы тураһында уйлай. «Сталин да тыныслыҡ яғында, — ти ул үҙ-үҙенә. — Ә ҡайза Сталин, унда — еңеү. Сит илдәрҙә Мәрәжәғәткә 450 миллиондан артыҡ кеше ҡул ҡуйҙы, тағы ла беҙ йөҙ миллиондан артығыраҡ бирәсәкбеҙ. Был — кес, был фронт менән нәмәләшмәй ҡара». Хәмит Хәмзиев Бөйөк Ватан һуғышынан һуң Болгарияла, Румынияла, Польшала һәм Германияла уткән айҙарҙы хәтерләй. «Был илдәрҙең халыҡтары ла тыныслыҡ яғында торалар. Йәйге кешеләр һәр ваҡытта хеҙмәт менән «Сталин!» һәм «Тыныслыҡ!» тигән һүҙҙәрҙе әйтә торғайнылар. Беҙ күп һәм беҙ инде ишһеҙ еңәсәкбеҙ...»

Парторг Агафонцев беренсе рейс алдынан ҡабул ителгән мәрәжәғәттә хәтергә төшөрә. «Тыныслыҡты яҡлау Совет Комитеты пленумы ҡарарын беҙҙең коллектив ғәйәт ҙур күтәренкелек менән ҡаршыланы, — тип яҙҙылар салауатлылар. — Беҙ бик бөйөк держава араһында Тыныслыҡ Пактына ҡул ҡуйыу кампанияһын үткәрергә бөтә көсөбөҙҙө бирергә ант иттек.

Парторг Агафонцев беренсе рейс алдынан ҡабул ителгән мәрәжәғәттә хәтергә төшөрә. «Тыныслыҡты яҡлау Совет Комитеты пленумы ҡарарын беҙҙең коллектив ғәйәт ҙур күтәренкелек менән ҡаршыланы, — тип яҙҙылар салауатлылар. — Беҙ бик бөйөк держава араһында Тыныслыҡ Пактына ҡул ҡуйыу кампанияһын үткәрергә бөтә көсөбөҙҙө бирергә ант иттек. Беҙ, Башҡортостан заводтарында етештерелгән 61 тонна ҡағыҙҙы һәм төрлө детальдәр менән 126 йәшникте «Куйбышевгидрострой» төҙәлеше сроғында ҡалдыҡ. Ә йыйылыштарында 22 йәлләсы, 22 совет граждане бер ҡарар сығарҙылар:

— Стахановсы рейс дауам итә!

Ағиҙел бассейнынан ин яҡты, Путәсвтың төҙө ҡуҫы — беҙҙең өсөн ҡәҙерле булған Салауат Юлаев исемен йөрәтөүсе пароход, 13 сентябрҙә Өфө ярынан китеп, кин күкрәкле Камаға табан юнәлде. Ул өнөүле юлға сыҡты, сөнки тыныслыҡ хаҡына эшләүселәрҙең маҡсаты ғүмүл һәм изге.

— Бәхетле юл беҙгә, салауатлылар!

Әнүәр Бикчәнтәев.

Болгария халҡ республикаһының биш йыллығы

Бынан биш йыл элек, 1946 йылдың 15 сентябрендә, Болгария халҡ республикаһы тип иғлан ителде. Ил ден государство хоролошо тураһындағы мәсьәлә бөтә халҡ референдумы (һорау алыу) юлы менән хәл ителде. Монархияны юҡ итеүсе демократияны нығытыуҙың яҡшы аңлап, реакция халҡтан һорау алыуҙы үткәреүгә ярһыу ҡаршылыҡ күрһәтте, ләкин еңелеүгә осраны. Тауыш биреүҙә ҡатнашыусыларҙың 92,76 процент халҡ республикаһы өсөн һәм ник бары 4,24 процент — монархия өсөн тауыш биргәндәр, башҡалары тыйылып ҡалдылар.

Үҙенең Болгарияла хакимлек итеү ваҡытында халҡҡа ҡан ҡойоҫ ас һуғыш килтергән һәм милли катастрофаға эткергән Кобургтарҙың немец диндастиһын болгар халҡы кире ҡаҡты. Халҡтың монархияға булған сикһеҙ нәфрәтен хатта сит илдәрҙең буржуаз матбуғаты ла таныҫҡа мәжбүр булды. Мәҫәлән, Англияның «Нью стейтсмен энд нейшн» журналы, Болгариялағы референдумдың йомғаҡтарына аңлатмалар биреп, 1946 йылдың сентябрендә былай тип яҙҙы: «Болгар халҡының күҙ алдында Кобургтар диндастиһы тирания һәм катастрофа менән, конституцияны бозоу һәм террор ярҙамында тотоп торолған диктатура урынлаштырыу менән, шулай уҡ Германия интерестарын күҙәтеүсе тышҡы политика менән һәм Балканда словян халҡтары араһында дошман ыҙғыштар менән бергә ҡушылып ҡәүеләнә».

1947 йылдың декабрендә Болгарияның бейек халҡ собраниеһе бер ҡүңелдән халҡ республикаһының конституцияһын ҡабул итте. Яңы конституция пролетариат диктатураһы функцияһын үтәүсе халҡ-демократик режимдың еңеүен закон тәртибендә нығытты һәм хеҙмәтсәндәр алдына ирекле һәм бәхетле яңы тормошҡа юл асты. Болгарияның Советтар Союзы һәм уның героик армияһы тарафынан фашизм изеүенән азат ителеүе болгар халҡының үҙ изеүселәренә ҡаршы көрәшенең уңышы өсөн хәл иткес әһәмиәткә эйә булды. Үҙенең гениаль юлбашсыһы итеп Сталиндең пряказын үтап, бынан ете йыл элек Совет Армияһы Балканда герман фашизмының ҡоралды көстәрен тар-мар итте һәм Болгарияға инде. Был болгар халҡының 1944 йылдың 9 сентябрендәге ҡоралды восстаниеһының енеүе өсөн хәл иткес шарттар тыуҙырҙы.

СССР-ҙың тыуҙырҙан ярҙамына, халҡ демократияһы илдәренең үҙ-ара булышлығына таянып, Болгария халҡ республикаһы үҙенең йәшәүенең биш йылы эсендә коммунистар партияһы етәкселегендә зур уңыштарға өлгөште. Халҡ-демократик ҡоролошо байтаҡ нығыны, массаларҙа уның таянысы киңәйҙе, болгар халҡының мораль-политик берҙәмлеге нығыны, социализм нигеҙҙәрен төҙөү өсөн шарттар тыуҙырылды.

Коммунистар партияһы Америка-Англия империализмына ҡатылған хыянатсы Трайчо Костов банданың фашлауы һәм тар-мар итте. Реакция элементтарының һәм Америка-Англия империализмы өгөнтөренең бурҙуаз милләтселекте тотандырыуға, эшселәр менән крәҫтиәндәрҙең союзын йомшартыуға, Болгарияның икономик күтәрелешенә тотҡарлыҡ яһауға һәм уны яңынан капитализм юлына борорға ҡатнашыуҙарына сик ҡуйҙы. Болгария коммунистар партияһы һәм халҡ хөкүмәте илдә тыныслыҡ, хеҙмәтсәндәр изеүенән азат ителеүе болгар халҡының үҙ изеүселәренә ҡаршы көрәшенең уңышы өсөн хәл иткес әһәмиәткә эйә булды. Үҙенең гениаль юлбашсыһы итеп Сталиндең пряказын үтап, бынан ете йыл элек Совет Армияһы Балканда герман фашизмының ҡоралды көстәрен тар-мар итте һәм Болгарияға инде. Был болгар халҡының 1944 йылдың 9 сентябрендәге ҡоралды восстаниеһының енеүе өсөн хәл иткес шарттар тыуҙырҙы.

СССР-ҙың тыуҙырҙан ярҙамына, халҡ демократияһы илдәренең үҙ-ара булышлығына таянып, Болгария халҡ республикаһы үҙенең йәшәүенең биш йылы эсендә коммунистар партияһы етәкселегендә зур уңыштарға өлгөште. Халҡ-демократик ҡоролошо байтаҡ нығыны, массаларҙа уның таянысы киңәйҙе, болгар халҡының мораль-политик берҙәмлеге нығыны, социализм нигеҙҙәрен төҙөү өсөн шарттар тыуҙырылды.

Коммунистар партияһы Америка-Англия империализмына ҡатылған хыянатсы Трайчо Костов банданың фашлауы һәм тар-мар итте. Реакция элементтарының һәм Америка-Англия империализмы өгөнтөренең бурҙуаз милләтселекте тотандырыуға, эшселәр менән крәҫтиәндәрҙең союзын йомшартыуға, Болгарияның икономик күтәрелешенә тотҡарлыҡ яһауға һәм уны яңынан капитализм юлына борорға ҡатнашыуҙарына сик ҡуйҙы. Болгария коммунистар партияһы һәм халҡ хөкүмәте илдә тыныслыҡ, хеҙмәтсәндәр изеүенән азат ителеүе болгар халҡының үҙ изеүселәренә ҡаршы көрәшенең уңышы өсөн хәл иткес әһәмиәткә эйә булды. Мәҫәлән, Англияның «Нью стейтсмен энд нейшн» журналы, Болгариялағы референдумдың йомғаҡтарына аңлатмалар биреп, 1946 йылдың сентябрендә былай тип яҙҙы: «Болгар халҡының күҙ алдында Кобургтар диндастиһы тирания һәм катастрофа менән, крәҫтиәндәрҙе һәм эшселәрҙе эш һәйбәт менән айырылып торған илдең икономик артталығы менән, конституцияны бозоу һәм террор ярҙамында тотоп торолған диктатура урынлаштырыу менән, шулай уҡ Германия интерестарын күҙәтеүсе тышҡы политика менән һәм Балканда словян халҡтары араһында дошман ыҙғыштар менән бергә ҡушылып ҡәүеләнә».

1947 йылдың декабрендә Болгарияның бейек халҡ собраниеһе бер ҡүңелдән халҡ республикаһының конституцияһын ҡабул итте. Яңы конституция пролетариат диктатураһы функцияһын үтәүсе халҡ-демократик режимдың еңеүен закон тәртибендә нығытты һәм хеҙмәтсәндәр алдына ирекле һәм бәхетле яңы тормошҡа юл асты. Болгарияның Советтар Союзы һәм уның героик армияһы тарафынан фашизм

Бөтә илдәрҙең пролетарийҙәре, берләшегеҙ!

СОВЕТ БАШКОРТОСТАНЫ

ВКП(б)-ның Башкортостан Өлкә һәм Өфө нала комитеттәре, Башкорт АССР-ы Верховный Совете һәм хеҙмәтсәндәр депутаттарының Өфө нала Совете органы.

33-се ЙЫЛ СЫҒА.

№ 3 (8900)
1951 йыл
16
сентябрь
йәкшәмбе

хаҡы 20 тин.

БӨГӨНГӨ НОМЕРҘӘ:

РЕСПУБЛИКАБЫҘҘЫҢ ХЕҘМӘТСӘНДӘРЕ ТЫНЫСЛЫҠ ПАКТЫ ТӨҘӨҮ ТУРАҺЫНДАҒЫ МӨРӘЖӘҒӘТКӘ БЕРҘӘМ ҠУЛ ҠУЯЛАР (1-се бит).

Советтәр Союзында (1-се бит.)

Ш. Чиваҙзе. — Сталинсе «Брҙзола» газетаһының 50 йыллығы (2-се бит).

ПАРТИЯ ОЙОШМАЛАРЫНЫҢ ЭШ ТӨЖРИБӘЛӘРЕНӘН. Ш. Пацурия. — Партияның тәүге ойошмалары секретары (2-се бит).

ПРОФСОЮЗ ТОРМОШО. З. Фәттахов. — Заиком стахановсы завод есен көрәшә (3-се бит).

СОВЕТ ТӨҘӨЛӨШӨ. Ә. Хәлиуллин. — Калтасы район Советенең эшендәге серьез кимсетеҙлектәр (3-се бит).

Киләһе йыл һабан ашлыҡ культураларының сәселеҙ бөтә майҙанды туҡға һәрәп калдырайыҡ! (3-се бит).

В. Гирфанов. — Сиҙәм ерҙәрен дөрөҫ итеп эшкәртергә һәм уҙаштерергә (3-се бит).

РЕДАКЦИЯҒА ХАТ. Шәхси интересте бөтә нәмәнән дә юғары күргән председатель тураһында (4-се бит).

Б. Шталь. — Халыҡ-ара күҙәтеү (4-се бит).

Кореялағы вәҡиғәләр (4-се бит).

Америка интервентәренең Кореялағы яуызлыҡтары (4-се бит).

КИЛӘҺЕ ЙЫЛ СӘСЕҮЕ ӨСӨН ОРЛОҠ ТУПЛАУ

Республикабыҙҙың колхозсылары һәм совхоз работниктәре, бөтә совет халҡы көсөк уҡ, был көндәрҙә Тыуған илгә, большевиктар партияһына, Совет Хөкүмәтенә, бөйөк юлбашсыбыҙ иптәш Сталинға изге-сихһеҙ бирелгәнлектәрен демонстрациялайҙар. Улар Тыныслыҡтың Бөтә Донъя Советенең биш бөйөк держава араһында Тыныслыҡ Пакты төҙөү тураһында Тыныслыҡты яҡлауҙың Совет Комитеты Пленумы ҡарарын ысын күңелдәренә хуплайҙар. Тыныслыҡ эшен нығытыу, Тыуған илебеҙҙең ҡеүәтен тағы ла арттырыу өсөн көстәрен аямай эшләйҙәр.

Партия һәм Хөкүмәттең зур ярҙам күрһәтеүе аркаһында быйыл республикабыҙҙың күпселек колхоздары һәм совхоздары бөтөш майҙандарҙа мул урожай үстерҙеләр һәм Тыуған ил алдындағы үҙҙәренең бурыстарын — государствоға иген тапшырыу планын үтәп йылға ҡарағанда күп өртә үтәп сыҡасаҡтар. Шул уҡ ваҡытта киләһе йылғы яҙғы һәм көҙгө сәсеү өсөн үҙҙәренә етерлек сәсеү орлоҡтары менән тәьмин итәләр. Былар бөтәһе ауыл хуҙалығында төп бурыстарҙың — бөтә ауыл хуҙалығы культураларының урынлаштырыуын артабан байтаҡ күтәреү, общественный малдар һанын тиҙ арттырыу һәм уның продукт биреүсәндеген күтәреү бурыстарын уңышлы хәл итеү өсөн мөһим шарттар булып торалар.

Партия, совет һәм ауыл хуҙалығы органдарының бурысы ошо бер нисә көн эсенә һәр бер райондың, колхоздың һәм совхоздың государствоға иген тапшырыу планын тулыһынса үтәүенә, бөтә төр ауыл хуҙалығы эштәрен уңышлы тамамлауға өлгәшеү менән бергә, киләһе йыл урожайы тураһында ла ныҡлы хәстәрлек күрергә тора.

Киләһе йылдың урожайы быға хәҙер һәр бер колхоздың һәм совхоздың үҙен өсөн ысын сортлы орлоҡ менән тәьмин итеүе бәйләнгән. Сортлы, яҡшы сифатлы орлоҡ — ул колхоздың алтын фонды, ниҙә урожай алыуҙың нигеҙе, артель хуҙалығын күтәреүҙең һәм колхозсыларҙың материаль көн-күрешен яҡшыртыуҙың мөһим шарты булып тора. Һәр бер хуҙалыҡта сәсеү майҙанына етерлек сортлы орлоҡ булдырыу — иген селекцияһы алдында торған ҙур бурыстарҙың береһе. Ошо бурыстарҙы үтәү өсөн ауыл хуҙалығы культураларының урынлаштырыл

Сталинсе „Брдзола“ газетаһының илле йыллығы

Бынан илле йыл элек, 1901 йылдың сентябрендә, Бакуҙа легаль булмаған грузин социал-демократик газета «Брдзола»-ның («Көрәш») беренсе номеры сыкты. Ленинсе «Искра»ның идеяларын әмә-әҙ үткәреүсе «Брдзола» газетаһы «Искра»нан ҡала Россияла иң яҡшы марксистик газета ине.

«Брдзола» газетаһы ленинсе «Искра»-ның беренсе номеры донъяға сыҡҡандан һуң, 8 ай үткәс барлыҡҡа килде. Был—капитализм үҙенең һуңғы фазаһы империализмға инеп, донъя революцион хәрәкәтен үҙе Россияға күскән, революцияның гениаль стратеге В. И. Ленин Россияла эшселәр синыфының берҙәм үҙәкләштерелгән партияһын төҙө башлаған осор ине.

1898 йылда, грузин социал-демократик ойошма «Месаме-даси»гә инеп Сталин инәндән һуң, уның эсенә революцион марксистик группа ҡыуҙы һәм формалашты. Башында инеп Сталин торған был группа тар түңәрәкле пропагандаһан массовый политик агитацияға күсеү осон, самодержавиеға һәм буржуазияға ҡаршы асыҡ революцион көрәшкә күсеү осон ойошманың оппортунистик күпселегенә ҡаршы көрәш йәйелдерҙе. Шул ваҡытта уҡ Сталин һәм Кецховели легаль булмаған революцион газета сығарыу идеһын алға ҡуйҙылар.

Ленинсе «Көрәш союзы» олғаһында инеп Сталин Тифлистә башында үҙәк егетлек группа торған революцион ойошма төҙөлә, был группа легаль булмаған революцион газета сығарыу тураһында ҡарар ҡабул итте. Был маҡсат менән 1900 йылдың гинуар айында инеп Сталин һәм егетлек партия группаһы Ладо Кецховелиҙе Бакуға ебәрҙеләр. Уға Баку социал-демократик ойошманы нығытырға һәм Бакуҙа легаль булмаған типография ойоштороргә задание бирелде. (Конспирация маҡсатында легаль булмаған грузин газетаһын Грузиянан ситтә сығарыу уңайлырак ине).

Тифлис егетлек революцион социал-демократтар группаһы һәм инеп Сталиндан үҙенең туранан-тура һәм системалы әҙәмдәре Ладо Кецховели 1901 йылда Бакуҙа йәшерен типография ойоштороҙо.

Был типография беҙҙең партия тарихында ҙур роль уйнаны. Бында «Искра»-ның номерҙәрен һәм «Искра» әҙәбиәтен яңынан баҫыу юлға һалынды. Бында «Брдзола» газетаһы ла баҫылды.

Газета марксизмдан революцион үҙенсәлекһеҙ яҡланы, самодержавиеға ҡаршы түңәрәк пропагандаһынан массовый-политик көрәшкә күсеүҙең көрәклеген нигеҙләне. Уға революцияла пролетариат гегемонияһы тураһында гениаль ленинсе идеяны киң пропагандаланы, эшсе синыфының берҙәм үҙәкләштерелеүен, монолит партияның барлыҡҡа килтереүен осон көрәште. «Брдзола»ның беренсе номерында баҫылған «Редакциянан» һәм «Политик көрәш» тигән мәҡәләләр Ленинҙең «Безҙең хәрәкәттең иң көрәкле бурыстары» һәм «Нимәнән башларға?» тигән атаҡлы мәҡәләләре менән тауыш биреште.

Инеп Сталин «Редакциянан» тигән мәҡәләлә «Брдзола»ның бурыстарын билдәләп, былай тип ҡуйҙы: «...Социал-демократтар органы булған был газета эшселәр хәрәкәтенең башында барырға, уға юл күрһәтергә, уны яңылышыуҙарҙан һаҡларға тейеш. Ҡыҫҡаһы, газетаның иң беренсе бурысы — эшселәр массаһына маҡсым тиклем яҡынырак тороу, уға дәүмә йоғонто яһай алыу, уның аңлы һәм стойкость үҙәге булыу» (И. В. Сталин. Осәрҙәр, 1 том, 8-се бит).

«Брдзола» газетаһы, үҙен дәйем Россия социал-демократик хәрәкәтенең урындағы органы итеп ҡарап, Закавказьеның революцион пролетариатын дәйем Россия эшселәр хәрәкәте менән берләштереү осон көрәште. Инеп Сталин «Редакциянан» тигән («Брдзола» № 1) баш мәҡәләлә былай тип яҙҙы: «...грузин социал-демократик хәрәкәте үҙенә айырым бер хәрәкәт түгел, ҙә программаһы булған тик грузин эшселәр хәрәкәте генә түгел, ул бөтә Россия хәрәкәте менән ҡулға-ҡул тотошоп бергә бара һәм, тимәк, Россия социал-демократик партияһына бүленә...» (Шунда уҡ, 6—7-се биттәр).

«Брдзола» Закавказьела эшселәр хәрәкәтен, крәҫтиәндәрҙең революцион сығыштарын киң яҡтыртты. Закавказье пролетариатының самодержавиеға һәм капитализмға ҡаршы көрәшен күрһәтә барҙы.

Газета номерҙән-номерға инеп Сталин һәм уның соратниктәре яҙған теоретик мәҡәләләр баҫты. Уларҙа ленинсе «Искра» артынан пролетариат көрәшенең мөһим теоретик мәсьәләләре ҡуйылдылар һәм хәл ителделәр. «Брдзола»ның 2—3-сө номерҙәрҙә баҫылған «Россия социал-демократик партияһы һәм уның яҡындағы бурыстары» тигән билдәле мәҡәләһендә инеп Сталин фәнни социализмде эшселәр хәрәкәте менән үҙенең идеһын тәрән һәм төрлө яҡлап нигеҙләне. Мәҡәлә Кенбайыш Европа реформаторҙарына — бернштейнианецтарға һәм уларҙың әйҙәрсеҙҙәре — рус һәм грузин «экономистәренә» ҡаршы юналтылғайне.

Был мәҡәләләр инеп Сталин берҙәм революцион марксистик партия төҙөүҙең көрәклеген гениаль нигеҙләне.

Ленинсе «Искра» артынан инеп Сталин буржуазия йөгәнтоһон эшселәр синыфына үткәреүсе булып торған «экономизмдан» реформистик асылын фаш итте. Мәҡәләлә «экономистар» һәм уларҙың кенбайыш Европалағы ревизионнист бернштейнианецтар бөҙөндәге союзниктәре эшселәр синыфының интерестарына хыянат итәләр, тип күрһәтелә.

«Брдзола» газетаһында инеп Сталин революцияла пролетариаттың гегемонияһы тураһында ленинсе идеяны арымай-талмай пропагандаланы һәм үҫтерҙе. Газетаның беренсе номерында үк «Редакциянан» тигән баш мәҡәләлә «...кешелек донъяһын азат итеү һәм донъяға бәхет бирәү Россияла һәм көмүҙән бөтә ерҙә тарих тарафынан тик революцион пролетариатҡа ғына йөкмәтелгән...» (шунда уҡ, 8-се бит) икәне һығым эҙенә алынды. «Россия социал-демократик партияһы һәм уның яҡындағы бурыстары» тигән мәҡәләлә инеп Сталин был положениене тағы ла тәрәнерәк үҫтерә. Ул ваҡытта яңынламаһын килгән буржуаз-демократик революцияла оппортунистар тарафынан Закавказьеның революцион социал-демократтарына яңы типтағы пролетариат партияһын төҙөүҙә ленинсе план осон хәрәш программаһы булды.

«Гуриянан хатта», «Эске күҙәтеүҙә» һәм башҡа мәҡәләләрҙә һәм заметкаларҙа «Брдзола» пролетариаттың крәҫтиәндәр менән союзы тураһында ленинсе идеяны пропагандаланы. Газета, крәҫтиәндәр бер үҙәренең көстәре менән генә үҙ идеүсәләренә ҡаршы көрәштә енә сыға алмайҙар, тип күрһәтә барҙы. Тик пролетариат откосолегенә бөтә идеһен сиңдергәндә генә — енеүҙең залогы, тип яҙҙы. Был мәсьәләгә «Милләтселек һәм социализм», «Үҙ йыллық юбилей айҡанлы» тигән һәм башҡа мәҡәләләр арналды.

Владимир Ильич Ленин милли мәсьәләне марксистик хәл итеүҙең асылын Закавказьелағы инеттәрҙең дөрөҫ аңлауын күп тапҡырҙар олғоға күйҙы.

Газета эшселәр менән тығыҙ бәйләнештә ине. Ул эшселәрҙең Тифлис, Батум заводтарынан һәм фабрикаларынан, шулай уҡ Бакуҙың нефть промыселларынан һәм Закавказьеның башҡа ҡалаларынан килгән хәбәрҙәрен баҫты. «Брдзола» Россияла революцион сығыштарҙы киң яҡтыртты һәм шунын менән рус пролетариатының данлы көрәш тәжрибәһен Грузия һәм Закавказье хеҙмәтсәндәренең достоинствене итте.

«Брдзола» газетаһы Закавказьелағы революцион социал-демократик ойошмаларҙы нығытыуҙа, эшселәр синыфының берҙәм, монолит партияһын, яңы типтағы партияны төҙөүҙә, 1905 йылғы революцияны әҙерләүҙә айырыуса күренекле роль уйнаны.

Ленинсе «Искра» «Брдзола» газетаһының сығыуын мөһим һәм ҙур ваҡиға итеп баһаланы. «Брдзола», «Искра» кеүек уҡ, коллектив пропагандист, агитатор һәм ойоштороусы булды.

Күп милләтле Закавказьеның катмарлы шарттарында «Брдзола» газетаһы, о һуңғараҡ «Пролетариатис Брдзола», «Искра» һәм һуңынан «Пролетарий» менән тығыҙ бәйләнештә инеп Сталин егетселегенда Ленин идеяларын пропагандаланы һәм үҫтереп, большевиктар позицияһын яҡлап, ғайәт ҙур идея һәм ойоштороу эше үткәрҙе.

Шулай итеп, кешелектең бәйек юлбашсылары Ленин һәм Сталин, большевиктар партияһының нигеҙен һалып, пролетариатты бер үк юлдар менән һәм бер үк бәйек маҡсатҡа алып барҙылар.

Ш. Чивәҙе.

Баржалар Куйбышевҡа китә

Өфө судноһы ремонтлау заводының коллективы производствола ҙур енеүҙәргә олғашты. Улар беренсе тапҡыр металл менән капланған баржа эшләнеләр. Был баржа 27 августа стапелдән һыуға төшерелде.

Завод коллективы осон яңы баржалар төҙөү эше производствоның яңы тармағы булып тора. Әлеге завод цехтарында Ағиҙел пароходствоһы флотилияһын ремонтлау һәм ҙур булмаған пар казандарын яһына төҙөү эштәре башҡарыла ине.

Коллектив мәктәүлы заказды алғас та үҙенең бөтә резервтәрен тупланы, производствола хеҙмәт итештереүсәнлеген күтәреү һәм эш процестәрен камиллаштереү һәҙмәтәһендә йәкләмәне уңышлы үтәп сыға алды.

Баржа, завод инженерҙәренең һәм эшсе стахановсыларҙың тәкдиме буйынса, секцияны быйнау юлы менән төҙөлде. Хәҙер был баржаға әҙерләү һәм һынау эштәре тамамланып килә. Тиҙ көндә ул, Волга йылғаһына буксирланып, «Куйбышевгидрострой» флотилияһы составына инәсәк.

Завод коллективы Куйбышев ГЭС төҙөлешенә яңынан ике баржа яһарға йәкләмә алды.

А. Сафенсе.

НАМЫҪЛЫ ХЕҘМӘТ

Гудок көндәге сәғәт күрткә кыскырҙы. Ләкин 98-се номерҙе скважинаны ремонтлауҙа эшләгән эшселәр, ғәҙәттәге көндәге кеүек, кайтырға ашыҡманылар. Ни өсөндер гудоктың кыскырыуына иғтибар итеүсе лә булманы, һәр кем үҙенең эшен дауам иттерҙе.

Был скважина ҡышҡа әҙерлектән планы буйынса капиталь ремонтҡа тултырылған. Уның станок-качалкаһын алмаштырырға кәрәк ине. Әгәр ҙә уны тиҙ генә хәрәкәткә ебәрмәһәң, таңы ла бәк күп тонна нефть югалтыласаҡ.

— Мин, станок-качалканы хәрәкәткә ебәрмәйенсә, скважина эргәһенән китмәйем, — тине стахановсы-оператор инеп Шахов.

Уның һүҙен бөтә вахта берҙәм яҡланы. Вахтаһын тапшырған оператор Собханколов та ремонтсыларға ярҙам итеү теләге менән килеп етте.

Операторҙар Зәйҡарнәев, Тәхбәтуллин, Мокропуло, бөтә остаһы Свиридов, электромонтер Казаков инеттәрҙең пыҡшымалы эшләүҙәре һәҙмәтәһендә станок-качалка сорғыһын 13 сәғәт элек хәрәкәткә ебәрҙеләр. Балансирҙең ағартылған тәбәрәге, һауала талғының осһоҙ әкрен көүек, бер юғары, бер түбән тәпәш, тәрән ер астынан нефть һыуыра башланы

М. Тимербулатов,
промыселдың операторы.

Эшсе йәштәр мәктәбе

Өфө ҡалаһы Ленин районы эшсе йәштәр мәктәбендә 1951—1952 уҡыу йылы ҙур күтәренкелек һәм ойошҡынлыҡ менән башланы. Мәктәп үҙ уҡыусыларын тулы әҙерлек менән ҡаршы алды.

Мәктәп коллективы яңы уҡыу йылына әҙерлекте күп көс һалған. Мәктәп бинаһы ремонтланған, степалар ағартылған, бүлмәләр таҙа һәм яҡты. Ҡышҡа өтерлек утын килтерелгән. Быйыл бында барлығы 251 кеше уҡыясаҡ.

Г. Сафин.

ПРОФСОЮЗ ТОРМОШО

Завком стахановсы завод өсөн көрәшә

Өфө яҙыу машиналары заводы профсоюз ойошмаһының отчет-һайлау йыйылышында эшселәр завкомды стахановсы эш методтарын йомшаҡ тараткаһы, социалистик ярышты ойоштороусыға егетшеҙлектәре, отлично сифәт бригадаларының аҙ булыуы, инженер Федор Ковалев методы буйынса алдынғы эш алымдарын өйрәнеүҙе булдырмағаны өсөн ҡаты тәнҡитләп алғайнылар. Завкомдың яңы составына был егетшеҙлектәрҙе бөтөрөү тураһында наказдар бирелгәйне.

Отчет-һайлау йыйылышынан һуң завкомдың яңы составы профсоюз ағзаларын тормошҡа ашырыу буйынса конкрет план төҙөнө. Был планды төҙөгәндә сығыш һөйләүселәрҙең тәнҡиттәре, тәкдимдәре иҫкә алынды һәм булған егетшеҙлектәрҙе бөтөрөү буйынса саралар билдәләнде.

Социалистик ярышты киң йәйелдереү юлы менән стахановсы завод өсөн көрәштә завком инде үҙенен тәп бурысы итеп күйҙы. Отчет-һайлау йыйылышы карарҙарын тормошҡа ашырыуҙың барышы тураһында цех, бригада, участкаларҙа план буйынса йыйылыштар үткәрелен тора. Эшселәр яңы, күтәренке социалистик йәкләмәләр алалар, заводта ярыштан ситтә торған бер генә кеше ло юк. 16 бригада пятиминалы хеҙмәт һөҙөмтәһендә отлично сифәт бригадаһы исемен яулап алыуға олғашты. Инженер Ковалев методы буйынса производство новаторҙарының эш алымдарын өйрәнеү һәм дәйемләштерелгән алдынғы методтарҙы башҡаларға күсереү заводта киң ҡулланыла. Цехтарҙа стахановсылар мәктәбе эшләй.

Завком һәм уның председателе инеп Мартыненко, заводтың партия ойошмаһы егетселегенда, коллективте стахановсы завод өсөн көрәшкә күтәреүгә олғашты. Цехтарҙа системаһыҡ рәүештә производство конференцияларе, йыйылыштар үткәрелә, уңда производство планын үтәү, продукцияның сифатын яҡшыртыу өсөн көрәш мәсьәләләре тикшерелә. Регуляр сығарылып барылған стена гәзиталарында, молнияларҙа алдынғы кешеләр тураһында, бракҡа ҡаршы көрәш тураһында яҙыла. Почет таҡталарында алдынғы кешеләр күрһәтелә. Завкомдың инициативаһы менән заводта һәр эшсенен норманы үтәүе түгел, уның егетшергән продукцияның сифаты ла иҫәпкә алына.

Йыйнау иҫәп эшселәре араһында иҫәпсе профессияға өйрәнеү эше ойоштороланы. Яңы квалификация алыу осон бында 28 кеше уҡый. Шулай уҡ цехтың һөнәрҙән үҙ клеймоһының даны осон ярыш ойоштороланы. Һөҙөмтәлә быйыл ине 4 кеше — Земляков, Петрелко, Кузенков, Фәтихов инеттәр эшлән сығарған продукцияларын техник контроллә башҡа үҙ клеймолары менән тапшыралар һәм улар тик отлично сифатлы продукцияларына бирәләр.

Йыйнау цехындағы бөтә бригадалар тик отлично сифатлы продукция тыуҙырыуҙы осен көрәшәләр. Слесарҙәрҙек һәм механик цехтарҙа ла шундай уҡ отлично сифәт бригадалары төҙөлгән. Хәҙер станкно сифәт бригадалары заводтағы эшселәрҙең 95 процентын эсенә ала. Завком нормаһын үтәмәгән бер генә эшсе ло юк. Әлеге йыйнаусы Чудаков нормаһын 100—103 процентҡа үтәһә, хәҙер ул инде һайын бер ярым норма бирә. Йыйнаусы Корнбаев, механик Воробьев инеттәр кендәлек нормаларын 150—165 процентҡа үтәп барыуға олғаштылар.

Завком шулай уҡ станоктарҙы һәм оборудованиеларҙе социалистик һаҡлыҡҡа алыу эшен ойоштороп. Заводта хәҙер социалистик һаҡлыҡҡа алынмаған бер генә станок та юк. Был хәл станоктарҙың һәм оборудованиеларҙең эшләү срогын оҙонайтты, капиталь ремонтҡа тултырылған станоктарҙың һанын әҙ тапҡырға кимәтте. Һәр бер станоктың продукция бирмәүе 12 процентҡа артты.

Завком рационализация һәм үйлап табыуҙы йәйелдереүҙе ло күп кенә эш алып бара. Профсоюз ойошмаһы инициативаһы менән рационализаторҙар конференцияһы үткәрелгән, уларға яңы темалар бирелеп барыуҙы әҙерләү осен шарттар тыуҙырыла. Слесарь Недоспелов, токарь Беспалов, фрезеровщик Мельнов һәм башҡа инеттәр күп кенә рационализаторлыҡ тәкдимдәре индерҙеләр. Мәҫәлән, фрезеровщик Мельнов бер юлы 4 деталде фрезерлау тураһында тәкдим индерә. Комбинирле фрез менән эшләү һөҙөмтәһендә ул хәҙер инә һайын 3—3,5 норма бирә. Мельнов методын ҡулланыу һөҙөмтәһендә инеп Обинев тә 3 станокты хеҙмәтләнерә башланы.

Стахановсы завод осен социалистик ярышты киң йәйелдереү хеҙмәт стилдәрен үҫтереүсәнлеген уртаса 17 процентҡа күтәрҙе. Завод эшселәренен 97 процентә стахановсылар исемлегенә индерелде, ике цехы стахановсы цех исеме бирелде.

З. Фәттахов.

„Совет Башкортостаны“ материалдары буйынса

„Мал аҙығы әҙерләүҙе өҫтәләр“

Ошо исем менән газетабыҙдың 148-се номерында урынлаштырылған хәбәр тураһында Бакалы район советы исполкомы редакцияға былай тип хәбәр итте:

— Газеталарҙы хәбәр буйынса урынға барып тикшереү үҙгәрешләр һәм унда асылған стеттәҙлектәр район советы исполкомында, шулай уҡ «Красный октябрь», Ленин, Ворошилов, Салауат исемендәге колхоздарҙың правление утырыштарында ҡаралды.

Общественный маҙдарҙы аҙыҡ һәм йылы торлаҡтар менән тәьмин итеү осен район ойошмалары һәм колхоздар тәрәфынан практик саралар күрелә.

Партия ойошмаларының эш тәжрибәләренән

Партияның төүге ойошмалары секретарҙәре урынбаҫарҙарын тәрбиәләү

Партияның төүге ойошмалары, билдәле булыуынса, беҙҙең большевиктар партияһының нигеҙен төшкил итәләр. Беҙҙең хуҡалыҡ-политик уңыштарыбыҙ уларҙың активлығына һәм боевой һәҙерлегенә бәйләнгән. Шуға күрә ВКП(б) Үҙәк Комитеты һәм халҡтарҙың бәйек юлбашсыһы инеп Сталин партияның төүге ойошмаларын нығытыуға айырыуса ҙур иғтибар бирә.

Практика бөтә коммунистар ҙа партия тормошонда активлаштырған ерҙә генә партияның төүге ойошмаһы көслө һәм актив булыуын күрһәтте. Ләкин бөтә коммунистарҙе лә активлаштырып эшкә йәлеп итеүгә тик партияның төүге ойошмаһы секретареһең бер үҙенең генә көсө етмәй. Бында секретарҙар генә түгел, бәлки урынбаҫарҙар ҙа бергәсе дәрәжәлегә ролдә уйнарға тейештәр.

Партия ойошмаһы ғәҙәттә секретарь һәм урынбаҫар һайлай. Уларға партия егетселеген ҡамлағо ашырыу ышанып тапшырыла. Шуға күрә тик секретарҙың ғына түгел, бәлки урынбаҫарҙарҙың да партия ойошмаһының ышанысын аҡлау талап ителә. Күпселек урынбаҫарҙар быны аңлаһалар һәм партия массаһының ышанысын юғары баһалайҙар, партия йыйылыштарының ҡарарҙарын намыҫ менән үтәйҙәр, үҙҙәре лә актив эшләйҙәр һәм үҙҙәре ортылған массаны алып баралар.

Ләкин шуны әйтергә кәрәк, партияның төүге ойошмаларында партия ойошмаһы секретарҙәре урынбаҫарҙарының ролен һәм әһәмиәтен һуңғы ваҡытта тиклем түбәнәйтелеп киленә. Был хаталарҙы һәм егетшеҙлектәрҙе төҙәтеп, беҙ партия ойошмалары секретарҙәренең урынбаҫарҙары менән әште бер ни тиклем яҡшыртһаҡ аҙыҡ һәм шунын менән уларҙың ролен һәм абруйлаһаҡ күтәрәсәк.

Партияның төүге ойошмаларындағы түбәнге партия активе иҫәбендә тик секретарҙәр генә түгел, бәлки уларҙың урынбаҫарҙары ла ҙур роль уйнайҙар. Секретарҙәрҙең урынбаҫарҙары партияның яңы работниктәрен үҫтереүҙә мөһим резерв булып тораҙар. Улар күп һанлы. Тик беҙҙең ҡалала ғына уларҙың һаны 300 кешегә ете. Билдәле, был ғайәт ҙур көс. Күп һәмә был көстән нисек файҙаланыуға, уларҙың нисек урынлаштырылыуына, уларға нимәй дәрәжә тапшырыуҙарына бәйләнгән.

ВКП(б)-ның Черниковск ҡала комитеты һуңғы ваҡыттарҙа партия ойошмалары секретарҙәрҙәренең урынбаҫарҙарын ВКП(б)-ның ҡала комитеты бюроһына, пленумына һәм актив йыйылышына мәсьәләләр әҙерләүгә йәлеп итте. Был уларҙың партия эшенә, ойошторуҡу-партия һәм партия-политик эште ныраҡ тәжрибәләрҙе тараттыуға иғтибарҙарын көсәйтте. Был алғаға күп партҡомдар, партбюролар һәм партияның төүге ойошмалары шулай уҡ эш алып бара башланылар. Күп ваҡытларҙа рядовой коммунистарҙең тәрбиәһен урынбаҫарҙар егетселекә күп иғтибар итеп, төрө йәки был участкалары эштең торошон тикшерелдәр. Улар егетшеҙлектәрҙе бөтөрөүгә олғаштылар, хуҡалыҡ һәм общественный ойошмаларға партия организацияларының ҡарарҙарын үтәүҙе ойоштороу эшенә ярам итәләр.

Урынбаҫарҙарҙың хәмилеген һаҡлау бик мөһим. ВКП(б)-ның ҡала комитеты урынбаҫарҙарҙы алыштырырға тырышмай. Партия ойошмаларында үткәрелгән һуңғы һайлауҙарҙа егетселекә 52 урынбаҫар килде, уларҙың 29-ы яңы ойоштороған партия ойошмаларына һайланы, ҡалғандары партия ойошмаларҙы секретарҙәре итеп үрләтелгән урынбаҫарҙар урынына һайланылылар. Был беҙгә партия ойошмаһы секретарҙәренең урынбаҫарҙары иҫәбенән күп кенә егетселекә работниктар үҫтереүгә ярҙам итте.

Партия ойошмаларының секретарҙәре урынбаҫарҙарҙың ролен һәм әһәмиәтен аңлаһынлар өсөн, ВКП(б)-ның ҡала комитеты бюроһында секретарҙәрҙең һәм урынбаҫарҙарҙың махсус конференцияһын үткәрҙе. Унда партия-политик һәм хуҡалыҡ эшен дөрөҫ бәйләп алып барыу тураһында мәсьәлә тикшерелде. Былар бигәһе лә секретарҙәргә лә, урынбаҫарҙарға ла ғайәт ҙур ярҙам итте. Уларҙың күпселеге активерәк эшләй, партия эшенә яҡшыраҡ ҡатнаша башланы.

Мәҫәлән, быйыл конференцияға һуң электр лампалары заводы партбюроһы секретареһең урынбаҫары Конюхов, Черниковск төҙәлеш трестының аҡас ашҡәртеү комбинаты партия ойошмаһының секретаре урынбаҫары Юҡкин һәм башҡа шулай бик күп инеттәр партия ойошмаларының тормошонда төрөн һәм күп төрлө эш алып бара башланылар.

Химия продуктары эшләү заводының партбюро секретаре урынбаҫары инеттә Ермановаҡың эшенә айырыуса тукталып үтергә ҡәнәғәт. Ул башҡа эштән бушатылмаған партия работнигы, смена начальнигы булып эшләй. Производствола әште бик күп булыуға ҡарамаҫтан, ул партия эшенә активлығын ҡатнаша. Ул системаһыҡ рәүештә коммунистарҙең әҙмәкәрлектәрен менән таныша, һәр ваҡыт мәсьәлә арағында була, бик күп мәсьәләләрҙе үҙ алдына хәл итә.

Байтаҡ ҡына алдынғы стахановсы эшселәр урынбаҫарҙар булып эшләйҙәр һәм үҙ эштәрен яҡшы баштараҙар. Мәҫәлән, оператор булып эшләүсе инеп Полякова нефть эшкәртеү заводының 7-се номерле цехында партия ойошмаһы секретареһең урынбаҫары булып тора. Ул цех партия ойошмаһының эшендә генә түгел, шулай уҡ завод һәм ҡала партия ойошмаларының эштәрендә лә актив ҡатнаша. Уның производствола ғына түгел, ә массовый-политик эшкә егетселек итә, системаһыҡ рәүештә цех коллективенең дәйем йыйылыштарын үткәрә, эшселәрҙе производство программаларын үтәүгә һәм арттырып үтәүгә, алынған йәкләмәләрҙе срогынан алда үтәүгә мобилизовать итә.

Былай мәсьәләләрҙе бик күп килтерергә мөмкин. Ләкин беҙҙә егетшеҙлектәр ҙә аҙ түгел ине. Партия ойошмалары секретарҙәре урынбаҫарҙарының байтаҡ ғына эше һаман ла һәҙәрәтләнерлек эшләмәй ине. Был төшөнөлә бөтәһенән элек партком, партбюро һәм партияның төүге ойошмалары секретарҙәре ғәйепле. Уларҙың тәйен бирҙәре үҙҙәренең урынбаҫарҙарын баһалап егетсермәйҙәр, уларҙың ролдәрен түбәнәйтәләр, уларға билдәле эш участкалары бирмәйҙәр. Партия ойошмаларының секретарҙәре урынбаҫарҙарға бирелгән эште контроль аҫтына алмайҙар, уларҙы өйрәтмәйҙәр һәм ярҙам итмәйҙәр, бөтә эште үҙ өҫтәренә алалар, шул арҡала бөтә эшкә лә егетшеҙлектәргә юл ҡуялар һәм байтаҡ егетшеҙлектәргә юл ҡуялар.

Беренсе номерле ТЭЦ-тың партбюро секретаре инеп Жетишев үҙ-үҙенән бик һәҙәрәт булып, «Линкузов һәм Егоров инеттәр урынбаҫарҙар булып ҡына нәҫәлләнәләр, фиҙаҡ алғанда, эшләмәйҙәр» — ти. Ләкин инеп Жетишев үҙенә карапле ышанып әйтмәй. уларҙың эшләмәүенә ни төҙөә үҙе ғәйепле икәнен аңламай. Уның кеүек урынбаҫары ла техник инеп ла, политик яҡтан да грамоталы инеттәр, производствола билдәле кешеләр булыуы менән характерлелер. Ләкин улар партия эшенә йәлеп ителмәгәндәр, уларҙы хатта партия йыйылыштарында ла тәнҡитләмәйҙәр, уларҙың егетшеҙлектәре тураһында секретарь үҙе лә бер һүҙ әйтмәй.

Партия ойошмаһы секретарҙәре урынбаҫарҙарына даими поручениелар урынына айырым поручениелар биктән тыш күп бирәләр. Мәҫәлән, «Востокнефтестрой» тресында партия ойошмалары секретарҙәренең 24 урынбаҫары бар. Уларҙың күбәһенең даими поручениеларе юк. Партком секретаре инеп Маратин «урынбаҫарҙар поручениелар буйынса эшләйҙәр» ти. Ул бының менән кәнәғәт. Ул партия ойошмалары секретарҙәре урынбаҫарҙарының айырым поручениеларҙе үҙҙәренең ойоштороу һәм политик һәләтлектәрен тулы көсө йәйеп ебәрә алмағанлыктарын күҙ алдына килтереп баҫтыра алмай.

Килтерелгән мисалдар партия ойошмаларының күп кенә секретарҙәре үҙҙәренең урынбаҫарҙарын эште тейешенсә файҙаланмауҙары, уларҙың «пассив» кешеләр иҫәбенә сығыуҙарына булышлыҡ итмәүҙәре, уларҙың эшенең мөһимлеген баһалап өткермәүҙәре тураһында һөйләйҙәр. Урынбаҫарҙың ролен баһалап өткермәү, ул партбюроның башҡа членларен, активистарҙе һәм рядовой коммунистарҙе актив эштән ситләштереүгә алып бара.

ВКП(б)-ның Черниковск ҡала комитеты хәҙер был егетшеҙлектәрҙе бөтөрөү өсөн тәдбирҙәр эшләй. Беҙ тығыҙ срокта партия ойошмалары секретарҙәре урынбаҫарҙарының ролен күтәрергә уйлайбыҙ. Был маҡсат менән беҙ ике ярым ай эсенә ВКП(б) ҡала комитетында бөтә секретарҙәрҙең һәм уларҙың урынбаҫарҙарының ҡатнашмаһынйыйнауҙы билдәләнек. Унда уларға партия ойошмаһы секретарҙәре урынбаҫарҙарының ролен һәм әһәмиәтен аңлатыласаҡ, төүге ойошманың партия егетселеге эше системаһында секретарҙең һәм урынбаҫарҙың үҙ-ара мөнәсәбәте тураһында һөйләнәсәк, был өлкәлә йыйнаҡтан ныраҡ тәжрибәләрҙе таратыу һәм принципиаль, большевистик тәнҡиттә йәйеп ебәреү мәсьәләләре тикшереләсәк.

Партияның ҡала комитеты партия ойошмалары секретарҙәренең урынбаҫарҙарының семинар занятиеларын үткәреү һәм партияның Черниковск ҡала комитеты секретарь үҙе лә бер һүҙ әйтмәй.

Партия ойошмаһы секретарҙәре урынбаҫарҙарына даими поручениелар урынына айырым поручениелар биктән тыш күп бирелә. Мәҫәлән, «Востокнефтестрой» тресында партия ойошмалары секретарҙәренең 24 урынбаҫары бар. Уларҙың күбәһенең даими поручениеларе юк. Партком секретаре инеп Маратин «урынбаҫарҙар поручениелар буйынса эшләйҙәр» ти. Ул бының менән кәнәғәт. Ул партия ойошмалары

СОВЕТ ТӨҘӨЛӨШӨ

Халтасы район Советенең эшендәге серьез етешһеҙлектәр

Урындағы Советтәргә булып үткән һайлауҙар вакытында Халтасы районы һайлаусылары бик күп тәкдим һәм тәнҡит әйтмәнделәр. Улар, шулыҫа, урындағы Советтәрҙең эшмәкәрлектәрен артабан күтәреүгә юнәлтелделәр.

Район Совете һәм ауыл Советтәре был тәкдимдәрҙе өйрәнергә, уларҙы үтәүгә ынтылыш ашырыу саралары билдәләргә тейеш ине. Ҡыҙғанысҡа ҡаршы, район Совете исполкомы ла, шулай уҡ ауыл Советтәре лә уларҙың әһәмиәтен баһаланы күтәрмәнеләр. Хатта был тәкдимдәр район Советенең сессияһында ла, исполкомдың ултырышында ла ҡаралмаған.

Район Совете исполкомы председателе Әлмөхәмәтов һайлаусыларҙың тәнҡиттәренә, бирелгән наказдарын үтәүгә ныҡлы һәм һөнәри мөнәсәбәт итеү, ул бюрократик етәкселеккә хас булмаған нимә икәнен, массанан ситләшеү, тәнҡиткә ҡаршы бәрелеү икәнлеген онотҡан, күрәһең. Ә фактлар шул турала һөйләйҙәр бит!

Мәҫәлән, һайлауҙар вакытында район һайлаусылары дауалау һәм башҡа учреждениеларҙың эштәрен яҡшыртыу ҡыҫаһын күйғайныланар. Ләкин тикшереү материалдарынан күренеүенсә, ҡайһы бер учреждениеларҙың эше ҡәнәғәтләнерлек түгел. Был учреждениеларҙың ҡайҙа эшләүгә әҙерлек сиктән тыш түбән. Ремонт һуғылмаған бара. Бер генә дауалау учреждениеһе өсөн дә утын әҙерләнмәгән.

Идәкәнинск больницаһында ремонт бөтмәгән, утын менән дә тулыһынса тәьмин ителмәгән. 400 кубометр урынына барыһы 200 кубометр әҙерләнгән. Ләкин уның бер генә кубометры ла ташылмаған. Калегин больницаһы өсөн хатта ошо кимә бер генә кубометр ҙа утын әҙерләнмәгән. Райондың 19 фельдшер-акушер һәм 13 трахоматоз пунктының да яғыулыҡ менән хәле шулай тревогалы тора. Был медпунктҙарҙың биналарына ремонт ҡылыу кәрәк тә, күп йылдарҙан бирле ремонт үткәрелмәй. Утын менән тәьмин ителеүҙә аркаһында ҡыш көндәрендә медпунктҙарҙа бик һалҡын була.

Күҡыш ауыл Советендәге фельдшер пунктының бинаһы бөтөнләй юҡ, ул ауыл Советенең канцеляриһына урынлаштырылған. Унда эшләүгә һис мөмкинлек юҡ. Ырымбур ауыл Советендәге фельдшер пункты ике йыл бишенсе урынға күсерелгән, хатта уны ингән келәтенә урынлаштырырға тура килгән.

Был зур етешһеҙлектәр район Советы исполкомының, шулай уҡ ауыл Советтәренә дауалау учреждениеларе эше менән тәьмин ителешмәүҙәре аркаһында килә. Былтыр 7 ай буйына бер генә дауалау учреждениеһенең дә эше тикшерелмәгән. Ни өсөн хатта сессияларҙа, исполкомдың ултырыштарында мәсьәлә ҡаралмаған. Дауалау учреждениеларенә эште камиллаштырыуҙа практик ярҙам күрһәтелмәй. Советтәрҙең эшендә мөһим роль тотҡан даими комиссиялар менән эшләү мәсьәләһе лә үҙ урынына тапшырылмаған. Комиссия председателдәре менән семинарҙар, кәңәшмәләр үткәрелмәй, уларҙың эштәрен йәмләргә ҡарашлы күрелмәй. Ошолар һөҙөмтәһендә район Советенең даими комиссиялары (бюджет комиссияһынан башҡалары) тик ҡағыҙҙа ғына исәпләнеп йөрөтелә-ләр. Комиссия ойоштороларға кәңәш алып, 7 ай вакыт эсендә бер генә ултырыш та үткәрелмәгән. Ауыл хужалығы, һауалыҡ һаҡлау, урындағы промышленность, сауҙа, юл төҙөлөшө, мәғариф, төҙәкләндереү комиссияларының эш пландары юҡ.

Урындағы Советтәрҙең ойоштороу-массовый эштәре кимәле түбән. Район Совете исполкомы үҙенең ултырыштарында хужалыҡ эшмәкәрлегенә ҡағылышлы күп мәсьәләләрҙе тикшергән булһа ла, ойоштороу-массовый йәки культура-ағартыу эштәре буйынса ауыл Советтәренең отчеттарын күйыу тикшермәй. Ауыл Советтәре исполкомдарының эшен өҙлөкһөҙ генә ҡарау менән сикләнә. Мәсәлән, район Совете исполкомы ҙүренең ултырышында Күҡыш, Ҡасҡын ауыл Советтәренең отчеттарын тыңланы. Ләкин был мәсьәлә ултырышҡа ашыҡ-бүшоҡ ҡына әҙерләнде. Ҡабул ителгән ҡарарҙар ҙа графарет төҫлө, унда төҙөрөбә бик һирәк ҡына әҙерләнде. Ҡабул ителгән ҡарарҙар ҙа графарет төҫлө, унда төҙөрөбә бик һирәк ҡына әҙерләнде. Ҡабул ителгән ҡарарҙар ҙа графарет төҫлө, унда төҙөрөбә бик һирәк ҡына әҙерләнде.

Район Совете шулай уҡ предприятиеларҙың һәм колхоздарҙың хужалыҡ эшмәкәрлегенә бәйләнешле мәсьәләләрҙе тикшереүгә лә формаль мөнәсәбәт итә. Ултырыштың көн тәртибенә бик күп мәсьәләләр күйылғанлыҡтан, улар күбеһенсә өҫтән генә ҡаралалар, тейешле анализ яһалмай.

Мал торлактары, көл торлактары төҙөү эше өҙәлгән. Күп колхоздарҙа күҙҙә тотолған торлактарҙы һалырға ла башламағандар әле. Сөнки район Совете һәм уның колхоздар төҙөлөшө бүлеге төҙөлөш эштәренә контроллек итмәйҙәр. Краснохолм, Ново-Ашит, Калегин, Күҡыш һәм башҡа күп кенә ауыл Советтәрендә кулыҡура, һауалыҡ һаҡлау, төҙөлөш эштәре, социалистик ярыш мәсьәләләре менән бөтөнләй шөғөлләнмәйҙәр, тип әйтерлек.

Сессияларҙы үткәреү ҡоктары тупаҫ бозола. Мәсәлән, Калегин ауыл Совете ғинуар, февраль, март айҙарында бер генә тапҡыр ҙа сессия үҙғармаған. Краснохолм ауыл Совете ин бары ике тапҡыр ғына сессия үткәргән. Исполкомлың ултырышы бер тапҡыр ҙа үткәрелмәгән. Үткәрелгән сессияларҙың протоколдары төҙөлмәгән.

Районда Советтәрҙең сессион эштәрен баһалап еткермәү, сессияларҙы әҙерлекһеҙ үткәреү урынһыҙы Советтәрҙең һәм депутаттарҙың активлеген күтәреүгә, тәнкит һәм үҙ-үҙеңде тәнҡитте йәйелдереүгә тамағаулыҡ итеүсе сәбәптәрҙең береһе булып тора.

Депутаттар менән конкрет эш алып бармау, юғары органдарҙың күрһәтмәләре һәм үҙ ҡарары үтәлешен тикшермәү Ҡалтасы районында урындағы Советтәрҙең ойоштороу-массовый эшенә, политик-хужалыҡ бурыстарын хәл итеүҙә серьез етешһеҙлектәргә киләтерҙе.

Райондың урындағы Советтәренә үҙәренең эшендә булған был зур етешһеҙлектәрҙе бөтөреү һәм районды алдынғылар сафына сығарыу өсөн бөтә мөмкинлектәр бар. Бының өсөн 2 нөктәрҙән ойоштороу-массовый эшең, депутаттар һәм даими комиссиялар менән эшләүҙе бөтә яҡлап йәнләндереп ебәрергә кәрәк.

Ә. Халиуллин,
Башҡорт АССР-ы Министрҙар советенең ойоштороу-инструкторлыҡ бүлеге инструкторы.

Предприятиеларҙән колхозға ярҙамы

Быйыл урожай йыйнауҙа һәм государствоға инеш тапшырыуҙа Черниковск тирәһе предприятиелары Бөрө районы колхоздарына зур ярҙам күрһәттеләр.

Мәсәлән, тик бер көндә генә 30 йөк машинаһы ярҙамына 36 мең бөт инеш тапшырылды. Государствоға инеш тапшырыуҙа шоферҙарҙан Рыбалко, Швачников һәм Грецкевич нитәштәр айырыуса яҡшы эшләйҙәр. Каланың 5-се номерле һөнәрселек училищеһе шоферы нитәш М. Хәсәнов үҙ машинаһында 61 тонна инеш тапшырҙы.

Черниковск ҡалаһы предприятиелары машиналары әҙерләү пунктарына 100 мең бөттә яҡын инеш тапшырҙылар.

КИЛӘҺЕ ЙЫЛ ҺАБАН АШЛЫҠ КУЛЬТУРАЛАРЫ СӘСЕЛӘСӘК БӨТӘ МАЙҘАНДЫ ТУҢҒА ҺӨРӨП КАЛДЫРАЙЫҠ!

Тыныслыҡты нығытыу өсөн

Шишмә МТС-ының барлыҡ трактор бригадаларында ла бик бейек дәрәжә араһында Тыныслыҡ Пактын төҙөү тураһында Тыныслыҡтың Бөтә Донъя Советы Мәрәжәғәтенә СССР-ҙа ҡултамғалар йыйнау тураһында Тыныслыҡты яҡлауҫыҡ Совет Комитетенең ҡарары өйрәнелде. Механизаторҙар был ҡарарҙы зур хуплау һәм күтәренке күңел менән ҡаршыланылар. Улар Мәрәжәғәткә бөрәм күл туҡһаҡтарын һәм үҙҙәренең күлтамғаларын илебеҙҙең экономик көүәтен артабан нығытыу хәрмәтенә фидакәр хеҙмәт менән нығытасаҡтарын белдерҙеләр.

Трактористар социалистик Тыуған илебеҙҙең көүәтен артабан нығытыу, алдағы йылда юғары урожай алыуға инеш һалыу өсөн тыныслыҡ вахтаһына баҫтылар. Социалистик ярыш һуңғы кәндәргә тағы ла киң колас алды.

Шишмә районының ин зур ауыл хужалығы артелларенән һаналған Ленин исемендәге колхозды 9-сы номерле трактор бригадаһы хеҙмәтләндерә. МТС механизаторҙары бында мул урожайҙы юғалтыуһыҙ йыйнап алдылар. Механизаторҙарҙың намыҫлы хеҙмәте аркаһында колхоз государствоға инеш тапшырыу эшен срогынан алда тамамланы, һәр хеҙмәт көненә икешәр килограмм ярым инеште аванслата бирҙе. Улар туҡа һөрөү эштәрен дә үҙ вакытында һәм юғары сифатлы итеп башҡарыуҙы төп бурыс итеп күйҙылар.

Был бурыҫты намыҫ менән үтәү өсөн көрәш дауам итә. Яңы социалистик йәкләмәләр алына.

— Мин тыныслыҡты яҡлау тураһындағы ВЦСПС-тың Мәрәжәғәтен ентекләп өйрәндем, — тине Ленин исемендәге колхозда эшләүсе трактор бригадаһы бригадире нитәш Миңнеәхмәт Байбурин. — Бөтә совет халҡы кеүек үк, мин дә тыныслыҡты яҡлайым һәм Мәрәжәғәткә күл күйырға боғондон әҙермен. Беҙ тыныслыҡ вахтаһында торабыҙ. Мин үҙемдең бригада ағзаларыбыҙ менән туҡа һөрөүҙе юғары сифатлы итеп 25 сентябрҙә тулыһынса үтәргә йәкләмә алам. МТС-ҡағы бөтә трактор бригадаларын да үҙем менән тиңләшергә саҡырам. Был беҙҙең тыныслыҡ өсөн вкладыбыҙ булыр.

Алдынғы трактор бригадаһының саҡырыуы механизаторҙар араһында зур хуплау тапты. Имәев, Чуренепко нитәштәр етәкселек иткән трактор бригадаларының бригадирҙары һәм улар ҙа күтәренке социалистик йәкләмәләр алдылар.

Трактор бригадаларында туҡа һөрөүҙе срогынан алда үтәү өсөн көрәш дауам итә.

Агроном С. Маликов.

Сменаға ун алты гектар

Туҡа һөрөүҙе агротехник сроктарҙа үткәреү юғары урожайҙың нигеҙен тәшкил итә. Былтыр беҙ 500 гектар самаһы ерҙе август айында һөрөп калдырғайныҡ. Уның урожайы, сентябрҙә һөргәнгә ҡарағанда, ике тапҡырға артыҡ булды. Ошоно күҙ уңында тотоп, беҙ быйыл «Серп и молот» колхозы баҫыуҙарында туҡа һөрөүҙе август айының башында үк йәйелдереп ебәрҙек.

Урожай йыйнауҙың һәйбәт кәндәргә булыуға ҡарамаҫтан, туҡа һөрөүҙе бригаданың теүәтле ике трактордың бүлдек. Улар менән беҙҙең алдынғы работниктәребеҙ Е. Павлов, К. Одинцов һәм башҡалар идара итәләр. Улар кәндәй комбайн һөрөтәләр, а төндө ер һөрәләр. Трактористәрҙән В. Кожанов һәм И. Ниякин көүек алдынғы механизаторҙар сменаға 14,40 гектар урынына 16 гектар ер һөрәләр.

Был уныштың сере ябай. Мрак МТС-ы дирекцияһы һәм колхоз правлениеһе беҙҙең етештереүсәнле эшләүебеҙ өсөн бөтә шарттарҙы тыуҙырҙылар. Трактордар һәм һәбәндәр көрәкле запас частар менән тәьмин ителгән. Техник сәбәптәр буйынса машиналарҙың туҡтап тороуына юл күймәйҙәр. Яғыулыҡ һәм тик ыҫлекһеҙ ташылып тора. Баҫыуҙа дәйәм тукланыу ойоштороло.

Был хәстәрлекҡә трактористәр намыҫлы хеҙмәт менән яуап бирәләр. Тыныслыҡ вахтаһына баҫып, улар кимәтле эш вакытының һәр минутын рәшәнәл файҙаланыуға әлтәшәләр. Трактәрҙәрҙә яғыулыҡ һәм һалыу бары тик буразналарына үткәрелә. Колхоз баҫыуҙары тигеҙ. Был трактористәргә машиналарҙы күп вакыт III тиҙлектә йөрөтөргә мөмкинлек бирә.

Ошолай эшләү һөҙөмтәһендә беҙ быйыл 600 гектар майҙанды туҡа һөрәбеҙ. Калған 140 гектар ер 20 сентябрҙә һөрәлеп бөтөрәләсәк. Бригада 2400 килограмм яғыулыҡҡа экономия яһаны. Был беҙҙең тыныслыҡ эшенә вкладыбыҙ булыр.

Р. Ниякин,
Мрак МТС-ының трактор бригадаһы бригадире.

Абзан МТС-ы механизаторҙарында

Абзан МТС-ы коллективе, героик совет халҡы күтәргән тыныслыҡ байрағы тирәһенә тағы ла тығыҙырҡ тупланып, ойошҡанлыҡ менән эшләп, көҙбәйҙәр менән урожай йыйнауҙың государство планын үтәп сыҡты.

Хәҙер трактористар, тыныслыҡ вахтаһына баҫып, 1952 йылдың яҙғы сәсеүе өсөн туҡа ер һөрәләр. Бына инеш Мәжитов етәкселек иткән трактор бригадаһы. Бында сменаға нормаһын арттырып үтәмәгән бер генә тракторист та юҡ. Бригада 2061 гектар ер һөрҙө, яҡын кәндәргә трактор эштәренең йылдың планын үтәйәсәк.

Ошо кәндәргә үткәрелгән трактор бригадалары бригадирҙәре йыйылышы, сентябрҙән туҡа һөрөргә, тип ҡарар итте. Һәр бер трактор бригадаһына МТС дирекцияһы тарафынан туҡа һөрөү буйынса заданиелар бирелде, участка механиктәре, агрономдар техник, практик ярҙам күрһәтеү өсөн айырым эш участкаларына бекетелделәр.

Абзан МТС-ы механизаторҙары тыныслыҡты яҡлауҙың Совет Комитеты пленумы резолюцияһын бер күңелдән хуплау менән бергә, 16 мең гектар майҙанда туҡа һөрөүҙе сентябрь айында тамамларға һүҙ бирҙеләр.

«Һаҡмар» совхозы механизаторҙары ла, тыныслыҡ вахтаһына баҫып, 2000 гектар майҙанда туҡа һөрөүҙе 25 сентябрҙә тамамларға булдылар. Бында тракторист Черепахин, Ныхтин, Кушнинов һәм башҡалар, һәр бер сменала 9 — 10 гектар майҙандың ерен туҡа һөрөп, хеҙмәт алғәләре күрһәтәләр. Бөгөнгө көндә совхоз баҫыуҙарында 700 гектарҙан артыҡ майҙанда ер һөрәлде. Ерҙәр бөтә урында ла бары тик предпружникле һәбәндәр менән генә һөрәлә.

К. Сафин.

Графикте үтәү өсөн көрәш юҡ

Бәләлә районының күп кенә колхоздарында туҡа һөрөүҙе тиҙ көндә тамамлау өсөн көрәш ойоштороламаған. Район буйынса урожайы йыйналған 27 мең гектар майҙанда һаламдың өҫкәртелгән булыуына тарамастан, туҡа һөрәлгән ер ике-өс мең гектарҙан да артмай.

«Марий—ял» колхозында 400 гектар, «Ҡыҙыл йондоҙ» колхозында 1050 гектар майҙан туҡа һөрәлергә тейеш. Ләкин был колхоздарҙа әле ер һөрөүгә башламағандар ҙа. Урожай йыйнауҙа һәм ашлыҡ һуғыуҙа эшләүсе трактәрҙәр төнө туҡа һөрөүҙе файҙаланмайҙар. Арыш сәсеүҙең бөтә агротехник сроктары үтәүгә тарамастан, «Ҡыҙыл йондоҙ» колхозында арыш сәсеү әле бүлә тамамланмаған. Был колхоздарҙың етәкселәре Белков һәм Хәбибуллин нитәштәр ауыл хужалығы эштәренә зарарлы будған нәүбәтселекһеҙ юл ҡуялар. Улар урожай йыйнау һәм ашлыҡ һуғыу эштәрен тулыһынса тамамланғандан һуң ғына туҡа һөрөүҙе башларға нәсән тоталар.

Был колхоздарҙы хеҙмәтләндереүсе Бәләлә МТС-ының етәкселәре (директоры нитәш Курбатов) трактор бригадаларына график бирелгәнен генә тыныслаһын ҡалғандар. Ә трактор бригадаларының ул графикты нисек үтәүҙәре менән ҡыҙыҡһынмайҙар. Трактор паркын файҙаланыуҙы яҡшыртыу, төнгө сменаларҙың эшен ойоштороу тураһында хәстәрлек күрмәйҙәр.

Ш. Яхин.

Киләһе йыл урожайы тураһында хәстәрлек күрәбеҙ

Николаевка ЛЭС-ы Стәрлетамаҡ районындағы колхоздарҙа туҡа һөрөү эшен бик матур итеп ойоштороп. Трактористар араһында социалистик ярыш һәм политик-массовый эш кин йәйелдерелде. Агитаторҙар нитәш Сталингә яҙған хатта алған йәкләмәне намыҫ менән үтәү тураһында кәң һайлы беседалар үткәрелә, ҡыҫҡарыу газеталар уҡыйҙар. Трактор бригадаларының эш барышы күрһәткес таҡталарында яҡтыртыла, сменаһ башлыҡтар алдынан эштең йомғағы тураһында 15—20 минутлыҡ кәңәшмә үткәрелә.

Шуның һөҙөмтәһендә ЛЭС туҡа һөрөү планын 82 процентҡа үтәүгә өлгөште. Эштең сифаты юғары, ер 20—22 сантиметр тәрәнлектә, бары тик предпружникле һәбәндәр менән генә һөрәлә.

Стәрлетамаҡ районы «Сталь» колхозында коммунист нитәш Жданов етәкселек иткән бригада эшләй. Ул планда ҡаралған 1600 гектарҙың хәҙер 1100 гектарын һөрҙө һәм 4210 килограмм яғыулыҡҡа экономия яһаны. Калинин исемендәге колхозда нитәш Карпеев бригадаһы 1300 гектар ер һөрҙө һәм 4311 килограмм яғыулыҡҡа экономия яһаны. Трактористәрҙән Петр Леонтьев, Матвей Ярлыҡиев һәм Барбабанов нитәштәр ДТ—54 маркалы трактәрҙә смена нормаһын 150 процентҡа еткереп үтәйҙәр. Уларҙың һәр береһе 415-әр гектар ерҙе туҡа һөрөүҙәре һәм 480—550 килограмм яғыулыҡҡа экономия яһанылар.

ЛЭС коллективе туҡа һөрөү планын 20 сентябрҙә арттырып үтәү өсөн көрәшә. Был механизаторҙарҙың тыныслыҡты нығытыу эшенә хеҙмәт вклады булласаҡ.

Н. Ширяев,
ЛЭС директорының политик эштәр буйынса урынбаҫары.

Сиҙәм ерҙәрен дөрөҫ итеп эшкәртергә һәм үҙләштерергә

Партиябыҙҙың февраль Пленумы ҡарарында, төбөнә сиҙәм ерҙәрен үҙләштереү, уларҙы сәсеү әйләнештәренә индереү мәсьәләләренә ҙур иғтибар итергә кәрәк, тиелә. Беҙҙең Башҡортостан райондары, бигерәк тә тау-урман зоналағы райондар быныһ ерҙәргә бик бай райондар булып исәпләнәләр. Быныһ ерҙәр араһында 15—25 йыл буйына ҡарамағандар, ләкин уларҙа иген-ләрҙе менән шөғөлләнеү өсөн тулыһынса зур сиҙәм участкалары һәм уҡ ярҙам күрһәтелмәй. Быныһ ерҙәрҙә ни өсөн һөрөүгә ингән ерҙең һәр гектарынан 20 центнерҙән артыҡ булған ҡаҙаныш алыу мөмкинлеге ҡулланылмай ятҡанлығы тураһында уйлап ҡарарға кәрәк.

Сиҙәм ерҙәрҙе үҙләштереү эштәрен дөрөҫ ойоштороу өсөн, беренсе сиратта, уларҙың почва-геологик төҙөлөшөн, уларҙың ҡайһы бер үҙенсәлектәрен белеү кәрәк. Сиҙәм ерҙәрҙең ҡатламдарында ҡайһы бер ваҡытта ҡатмарлы геологик процестар ятҡан. Ҡатламдарҙың ҡатмарлы ятыуы, ҡайһы бер ваҡытта, ер өҫтөнә ҡалҡып сығыуы, ҡатламдарҙың ҡыйыҫ ятыуы, ҡатламдарҙың ҡатмарлы ятыуы, ҡатламдарҙың ҡатмарлы ятыуы, ҡатламдарҙың ҡатмарлы

ХАЛЫҠ-АРА ҠҮҘӘТЕҮ

АҠШ империалистәренең үз-үҙҙәрен фашлауҙары

Япония менән «тыныслыҡ» договоры тип йөрәтелгән Сан-Францискола ҡул ҡуйылған договор АҠШ хөкүмәтенең тышҡы политикаһының агрессив курсын бөтә донъя алдында фаш итеүҫе тағы бер ҡапыл генә булып торҙо.

Японияға тағылған халыҡ-ара килешеүҙәрҙе тупаҫ бөҙөп, АҠШ-тың илара итеүселәре үҙҙәренең сателлиттарҙы һәм япон халҡына «тыныслыҡ» договоры тип аталып йөрәтелгән, ә ғәмәлдә яңы һуғыш әҙерләү договоры булып тормаҫ бер яҡлы (сепаратный) договорҙы көсләп тапҡыландылар.

Был договорҙы әҙерләүҙән алып уға ҡул ҡуйыуға тиклем булған бөтә процесс уның инициаторҙарының мәкерле уйҙары тураһында һөйләй. Нашарен дипломатия һәм тупаҫ бысым яһау — хәҙер Америка Ҡушма Штаттарының тышҡы политикаһы өсөн ябай метод булып тораҙлар. Сан-Францискола государство департаментенең партизаһы буйынса үткәрелгән конференцияның тик хоҡуҡлы илҙәрҙең халыҡ-ара конференцияһы менән бер нисәлә әҙ ҡатнашыусылары булмаһа, уның ҡатнашыусыларҙы договорға һөйләнеу һәм уға ҡул ҡуйыу хоҡуҡы рәнйе биреле.

Ләкин дөрөҫлөк тауышы бында ла яңғырҙы. Совет делегацияһы, шулай уҡ Польша һәм Чехословакияның делегацияһы, конференцияны сәкырған Америкалылар тарафынан ҡаршылыҡтар аһылыуға ҡарамаҫтан, «тыныслыҡ» договорына тейешле баһаны бирҙеләр. Совет делегацияһы башлығы ингән А. А. Громыко үҙенең сығышында был договорҙарҙы нәҡ итеүселәрҙең ысын маҡсатын «Япония менән тыныслыҡты яйға һалыу мәсьәләһен тикшергән ваҡытта Аҡыл Кәңәшмәһенә ингеҙелгән «тыныслыҡ» договорҙары менән үҙҙәренең сағыштырҙылар. Улар ҡатнашыусыларҙың договорға һөйләнеу һәм уға ҡул ҡуйыу хоҡуҡы рәнйе биреле.

Ләкин дөрөҫлөк тауышы бында ла яңғырҙы. Совет делегацияһы, шулай уҡ Польша һәм Чехословакияның делегацияһы, конференцияны сәкырған Америкалылар тарафынан ҡаршылыҡтар аһылыуға ҡарамаҫтан, «тыныслыҡ» договорына тейешле баһаны бирҙеләр. Совет делегацияһы башлығы ингән А. А. Громыко үҙенең сығышында был договорҙарҙы нәҡ итеүселәрҙең ысын маҡсатын «Япония менән тыныслыҡты яйға һалыу мәсьәләһен тикшергән ваҡытта Аҡыл Кәңәшмәһенә ингеҙелгән «тыныслыҡ» договорҙары менән үҙҙәренең сағыштырҙылар. Был ғына ла түгел, япон реваншистәренең Америка оккупанттары менән булған бөтә үҙ-ара килешеүен япон халҡы ла нәфрәт менән ҡире ҡаға.

АҠШ империалистәре герман милитаризмен яңынан тергеҙәләр

Совет хөкүмәтенең Франция хөкүмәтенә 11 сентябрҙәге нотаһында Франция хөкүмәтенең, АҠШ һәм Великобритания хөкүмәттәре менән бәрәкәтә, Көнбайыш Германияның агрессив кәтәре менән асыҡтан-асыҡ ҡәрҙәш союз әҙерләүе тураһында Өсәхсеҙ фактлар һәм дәлилдәр килтерелгән. Совет нотаһында күрһәтелгәнсә, АҠШ һәм Англия етәкселегенә агрессив Төньяҡ атлантик союз яңы һуғыш әҙерләүҙе алып бара. Хәҙер Төньяҡ атлантик союз етәкселәре ҡәҙәрҙәге ҡалдарҙың Көнбайыш Германияға хәҙер аяҡҡа баҫтырылған Германияның регуляр армияһы тип аталған берләшкән армияның өлөшө булып торорға тейеш. Был Германияның реваншистик армияһын яңынан төҙөүҙе бер ни тиклем йәшереү өсөн шулай эшләнә.

АҠШ-тың илара итеүселәре Көнбайыш Германияны Төньяҡ-атлантик хәрби союзға ҡушыуға әҙерләүҙе ашыҡтыралар.

19 сентябрҙә Вашингтонда тиҙҙән Төньяҡ-атлантик блок советә тип аталған советтең Оттавала буласаҡ сессияһына әҙерлек тәртибенә АҠШ, Англия һәм Франция сит ил эштәре министрҙәренең конференцияһе асылҙы. Сит ил газеталарының хәбәр итеүенә ҡарағанда, был конференцияла Германияның Көнбайыш Германияны ҡоралландырыуҙы, тәҡәрә ҡәҙәрҙәге ҡоралдар һәм аэродромдар төҙөүҙе ҡарау маҡсаты ҡуйылған.

Бөтә ерҙә — Америкала, Европала, Азияла, Австралияла һәм Африкала тыныслыҡты яҡлау хәрәкәтенең массовый базаһы киңәйә. Халыҡтар тыныслыҡты яҡлау эшен үҙ ҡулдарына алыу һәм уны азағына тиклем яҡлау ихтыяры менән тулылар.

Б. Штиль.

Тыныслыҡ фронты киңәйә һәм нығый

Советтар Союзының ленинсе-сталинсе эше-әҙлеклә һәм тәкәлләмәҫ тыныслыҡ һәйәсәһе тышҡы политикаһы бөтә донъя халыҡтарының мәхәббәтен һәм дуҫлығын еңеүҙе итте.

«...Совет власе үҙенең популярлығы менән, — тине ингән Сталин 1924 йылда ук, — капиталистик ҡамалыштың ауыр шарттарында ҡулдан тарафынан намыҫлы һәм батырлыҡ менән үткәрелгән тыныслыҡ политикаһынан башҡа бер нәмәгә лә ышаныу тиклем бурыслы түгел».

Хәҙер, халыҡ-ара обстановканың кискәрә-шелле шарттарында, Советтар Союзын донъя халыҡтары үҙҙәрен яңы һуғыш ҡурҡынысына ҡаршы ҡараҡҡа рухландырыусы, тыныслыҡтың терәге һәм байрағы һәйәтәүсеһе итеп беләләр.

Төрөк халҡының батыр улы, бөтә донъяға билдәле булған шағир Назым Хикмәт: «...Үлтерергә һәм үлтерелергә теләмәгән бөтә кешеләр өсөн Советтар Союзы—тыныслыҡтың һәм һәйәҙәк еңелмәҫ крепосе, матурлыҡтың, ғәҙеллектең һәм дөрөҫлөктөң залогы, намыҫлы бөтә кешеләр өсөн, уларҙың милли һәм политик ҡараш яғынан айырмалыҡтарына ҡарамаҫтан, терәк үҙ», тип яҙа.

Совет кешеләренең бөйөк бәйек держава араһында Тыныслыҡ Пакты төҙөү тураһында Тыныслыҡтың Бөтә Донъя Советы Президиумының үҙҙәренең тәҡдимдәрен күп милләтле халыҡ өсөн көрәшселәрҙең күп милләтле лагере тарафынан бик ҙур рухланыу менән ҡаршы алыныҡ.

Америка империалистәренең агрессив планҙарына үҙ халҡының һәр төрлө ҡаршылыҡ күрһәтеүен баҫтырырға мәжбүр итеүҫе Америка монополистик әйҙәүселәренең ҡара ниәттәрен фашлауҙа ҙур әһәмиәткә эйә.

Японияла илгә ҡайтып, тарылған бер яҡлы «тыныслыҡ» договорына ҡаршы протест аҫтына 5 миллиондан да артыраҡ ҡултамға ҡуйылған.

Бөтә ерҙә — Америкала, Европала, Азияла, Австралияла һәм Африкала тыныслыҡты яҡлау хәрәкәтенең массовый базаһы киңәйә. Халыҡтар тыныслыҡты яҡлау эшен үҙ ҡулдарына алыу һәм уны азағына тиклем яҡлау ихтыяры менән тулылар.

Б. Штиль.

КОРЕЯЛАҒЫ ВАҠИҒАЛАР

Халыҡ армияһы Баш командованиеһенең белдереүе

ПХЕНЬЯН, 14 сентябрь. (ТАСС). Корея Халыҡ-Демократик Республикаһы Халыҡ армияһы Баш командованиеһенең бөгөн таптырығлан белдереүенә, бөтә фронттарҙа Корея Халыҡ армияһының сиселеш-теләре. Кытай халыҡ добровольецтары ҡатнаре менән үҙ-ара тығыҙ бәйләнештә хәрәкәт итеп, Америка-Англия интервентҡәре һәм лисынымансы армия гәскәрҙәренең атаҡаларын уңышлы кире ҡағалар.

Көнсығыш фронтының үҙәк секторында 14 сентябрҙә дошманға йәнле көсләп һәм техниканы юғалтыуҙар килтерелер, тип хәбәр итте.

14 сентябрҙә дошманың самолеттары Пхеньяндың, Нампхоның, Вонсандың, Хванчжуҙың, Сонгимдең, Симмаҡтың һәм Саривонның тыныс йәшәүсе халҡын бомбаға тоттолар һәм аттылар. Халыҡ армияһының зенит частәре һәм дошманы самолеттың күбәтеүсе үҙҙәре отрядтары дошманың дүрт самолетын атып төшөрҙөләр.

Америка интервенттәренең Кореялағы яуызлыҡтары

ПХЕНЬЯН, 14 сентябрь. (ТАСС). «Яңы Корея» журналы Америка интервенттәренең улар тарафынан оккупацияланған Корея ерендә эшләгән яңы яуызлыҡтары тураһында хәбәр итә.

Рәнйе Көнбайышын Посек ауылында интервенттәр ҡарауынан Ким Чо Ирҙе уларҙың ғәйбәтәһе вәкәлтында реформа үткәреү буйынса ауыл комиссияһы ағзаһы булғаны өсөн ҡулға алғандар. Уны бер аҙна буйына эҙ тотоп, йыртҡыстар уның күҙҙарын тимер сыбыҡ менән бәйләгәндәр, танауынә тимер ҡыҫҡалар кейгергәндәр, бөтә тәнен әрә менән тишкеләп бөтөргәндәр, приклад менән һуғып башын ватҡандар һәм тәнен итек менән тапшкеләп бөткәндәр, һуңынан ярым терек хәлдә сәкорға ташлағандар.

Чакыра ауылын баҫып алып, интервенттәр шунда уҡ ауыл активистарына ҡаршы террор башлағандар. Корея демократик ҡатын-ҡыҙҙар союзының урындағы ойошмаһының председателе Ким Со Дене ҡулға алып, уны ҡаты ҡыйнағандар, сисендергәндәр һәм үлтереп ташлағандар. Уның һуң улар ҡыҙҙың көҙәһен ҡырып һүйғандар. Рәнге волостының Америка бандиттәре 27 ҡатынды көҙәккә ташлағандар һәм уларҙы таштар менән күмгәндәр. Бөтә ҡатындар ҙа үлгән. Интервенттәр һәм лисыныманслар бөтә ерҙә ҙә үҙҙәренең ҡорбандарын үлтергәнгә тиклем ҡыйнаған.

Ҡытай Халыҡ-азатлыҡ армияһы частәренең Лхасаға инеүе

ПЕКИН, 14 сентябрь. (ТАСС). Синьхуа агентствоһы Чунцинҙан түбәнәйәләрҙе хәбәр итә:

Лхасанан 9 сентябрҙә, Тибетте тыныс азат итеү буйынса сараҙар тураһындағы килешеүҙе үтәү өсөн Ҡытай-азатлыҡ армияһының Тибеткә ебәрелгән алынғы отряд килеүе ингәс, тип хәбәр итәләр. Уны 30 меңгә яҡын тибетлеләр, ҡытайҙар һәм мосолмандар ҡайнар ҡотлап ҡаршы алғандар. Лхасала йәшәүселәр һәм урындағы властар Ҡытай-азатлыҡ армияһы килгәнгә тиклем 10 көн элек уҡ уның өсөн азыҡ һәм торлаҡ әҙерләп ҡуйғандар. Отряд ҡалаға ингәс, уны бында йәшәүсе халыҡтар, урындағы властарҙың Тибеткә ебәрелгән вәкилдәре һәм Тибет гәскәрҙәре ҡаршыланылар. Дин һәм власта-рҙың вәкилдәре отряд командирҙары Ван Чжи-Мәйгә сәскәләр һәм бүләктәр бирҙеләр.

Америка самолеттарының Пхеньянға йырткыстарса һөжүме

ПХЕНЬЯН, 14 сентябрь. (ТАСС). 13 сентябрҙә көндөҙ Кореяға Японияһан уҡ ас реактив истребитель оҙатыуында Американың 11 «сосуҫы крепосе» Пхеньянға ҡаршы алғандар. Самолеттар тәртипһеҙ рәүештә юғары бейеклектән бомбалар ташлағандар. Тыныс йәшәүсе халыҡ араһында ҡорбандар күп.

Германия демократик республикаһы халыҡ палатаһының ҡәҙәттән тыш ултырышы

БЕРЛИН, 14 сентябрь. (ТАСС). Немец газеталарының хәбәр итеүенә ҡарағанда, бөгөн Берлинда Германия демократик республикаһы халыҡ палатаһының Ҡәҙәттән тыш ултырышы саҡырыла.

Пленар ултырыш Берлин ваҡыты менән 11 сәғәттә башлана. Сәғәт 9-ҙа фракцияларҙың ултырышы буласаҡ.

Маршаллдың отставкаға сығыуы

ВАШИНГТОН, (ТАСС). АҠШ-тың оборона министре Маршалл отставкаға сыҡты. Уны оборона министренең хәҙерге урынбаҫары Роберт Доветт алыштырасаҡ.

Һәр умартанан 40-ар килограмм бал

Учалы районы «Октябрь» колхозының ҡәҙерле ингеҙелгә яҙған хаттағы кеүек, йәнләмәләренә умартасылыҡты үҫтереп, һәр умартанан 32-шәр килограмм бал алырға вәғәҙә биргәйнеләр.

Колхозда умартасылыҡ эшен алып барыусы Бөйөк Ватан һуғышы инвалиды ингеҙелгә Г. Гирфанов үҙенә бәйләнешле ҡырыҫты намыҫ менән башҡара. Колхозлы умартанан быйыл 40-ар килограмм бал алды һәм умарталарҙы ҡыш сығарыр-стерлек азыҡ менән тәьмин итте. Ингеҙелгә Гирфанов *эшләй башлағанға*, колхозлы-ның бары 42 баш умартаһы бар ине. Хәҙер уның һаны 200-гә ете. Колхоз күрше ауылдарға ла күп кеүә умарта бүлә.

Ингеҙелгә Гирфанов үҙенең был ҡаҙаныш-ҡылығы менән ингеҙелгә хеҙмәтен ҙурлап, 100 килограмм бал бүләк итте.

Колхозсылар авансҡа 100-әр бот нгән алдылар

Өфө районы Молотов исемендәге колхоздың членҙәре быйыл муллыҡ үҫтереп алдылар.

Улар, әҙерләүҙәр пунктына 3700 центнер юғары сифатлы иген тапшырып, дәүләтебеҙ алдындағы йөкләмәне ҡырыҫты срогынан алда үтәнеләр.

Күптән түгел колхоз 2-шәр килограмм иген-ләтә һәм бөрәк һуғыны инвалидтарына ингеҙелгә ярҙәмгә аванс бүлде. Колхозлы председателе Григорий Дмитриев 108 бот иген һәм 908 бот ашҡыл, колхозсы ингеҙелгә Спиридонов 78 бот ашҡыл һәм бойҙай алды. Шулай уҡ «Ленинский путь», «Свободный пахарь», Пушкин исемендәге һәм районлың күрше башҡа колхоздарында берәнсе аванс бүленде.

М. Бәрәмов.

Агитбригада колхоздарҙа

Баймаҡ дәүләттең колхоз-совхоз театры урожай йыйнау ваҡытында колхозсыларҙы культуралы хеҙмәтләндереү өсөн агитбригада ойоштороно.

Театрҙың баш режиссеры ингеҙелгә Ғәүетдинов етәкселегендә агитбригада баймаҡ, Әбйәлил һәм Матрәй районы колхоздарын хеҙмәтләндерә.

Ошо көндәрҙә агитбригада Матрәй районына килде. Уға район хеҙмәтләндереү алдында драматург Г. Насырҙаның «Ҡурай дәфтәре» пьесаһын ҡуйыу һәм концерт менән сығыш яһаны.

Тамашасылар йәш артистәрҙән Ғәлиә Хәсәйнов, Мансурова, Ягьяләтдинова һәм Кәһарманова ингеҙелгә уйнауҙарын айырыуса яратып ҡарайнылар.

И. Исәнбаев.

Отоштар түләнә

Башҡортостан республикаһының ҡалыҡ кассалары СССР халыҡ хуҡуҡлылыҡ аяҡҡа баҫтырыу һәм үҫтереүгә мәжбүри государство заемының ошо йылдың 25 августысында Мурманск ҡалаһында булып үткән отош тиражы буйынса отош ҡағыҙлары түләй башланы. Өс көн эсендә заем облигацияларын буйынса 631 мең һум отош аҡсаһы түләнде.

Чернковск ҡалаһының ҡалыҡ кассаһы бер көн эсендә генә 308 мең һум отош аҡсаһы түләне. Өфө ҡалаһы Ленин районының үҙәк ҡалыҡ кассаһы 76 мең һум, Ждановск районының һәм Чернковск ҡалаһының ҡалыҡ кассаларын 5-әр мең һум отоштар сығҡан облигациялар отош аҡсаһы түләү өсөн тапшырҙылар.

Редактор Ғ. Ғ. ҒӘФАРОВ.

Подписчиктәр ихтибарына

В. И. Ленин әҫәрҙәренең ҡулға 35-се томы һәм И. В. Сталин әҫәрҙәренең 13-се томы донъяға сыҡты. Башҡорт АССР-ы китапторгы бөтә подписчиктәрҙән был баҫмаларҙы тулыһынса алып бөтәлмәгән тиражы подписка урындары буйынса үҙ ваҡытында һатып алыуҙарын һорай.

БӨГӨН ТЕАТРҘАРҘА һәм КИНОЛАРҘА

Башҡорт государство опера һәм балет театрында — иртән «БАҒСАНАҘАР ФОНТАНЫ», кис — «БӘҺӘ һәм КОЛЬ».

Иртәнге спектаклдәр көндөҙге 11 сәғәттә, киске спектаклдәр 8 сәғәт 30 минутта башлана.

«Октябрь» — көндөҙ «ҺУҢҒЫ ТӨН», кис «ҒӘЖӘП НИКАХ».

«Салауатта» — «СУСҠА ҠАРАУСЫ һәм КӨТӨУСЕ».

«Уралда» — «СУСҠА ҠАРАУСЫ һәм КӨТӨУСЕ».

Матросов исемендәге кинотеатрҙа «ИКЕ БОЕЦ».

Редакцияға хат

Шәхси интересте бөтә нәмәнән дә юғары ҡуйған председатель тураһында

Быйыл ер йыл алек Йәрмәкәй районының Ленин исемендәге колхозына Рә ауылынан Ғәлләмов Мәҡсүт тигән кеше килтереләп, артель членлығына теләктәре менән инәйләштермәйенсә, колхозға председатель итеп көсләп тағылғайны.

Был кеше председатель булып бер йыл эшләгәс, колхоз правлениеһенән отчет биреү көнө килеп ете. Колхозсылар правление эшен ҡәнәғәтләнерлек түгел, тип таптылар. Ғәлләмовтың артель членҙәре араһында бер төрлө лә төрбә эштәре алып бармауын, систематик эсколек менән шөғөлләнеүен бик тиҙ таныҡтылар һәм председатель итеп ингәс нәмәнә һайларға теләктәре барлығын белдерҙеләр.

Ләкин ВКП(б) райкомының алекке секретаре ингән Ҡәлимуллин: «Ғәлләмов председательлекҡә ике йылға һайланған. Һеҙгә быйыл һайлау йыйылышы үткәргә рөхсәт ителмәй» тип халҡтың теләгән кире ҡағты. Тағы ла бер йыл үтте, отчет-һайлау йыйылышы тағы килеп етте.

Районда хәйһы бер өтәкселәрҙең яҡлашыуҙарына өрөкләнеп, Ғәлләмов үҙен председатель итеп түгел, а юғарыпан ҡуйылған «түрә» итеп һиҙә башланы. Ул тәнҡитте төрлө яҡлап тыҫа. Уның насарлыҡтарын күргән кешенән үс алырға тырышҡа. Колхозсыларҙың уны яратмауҙарын бик яҡты белә ул. Шуның өсөн дә ул намыҫлы эшләгән кешене күрә алмай һәм уларҙың күҙҙәренә күренмәҫ өсөн эш өҫтөнә бармай. Ә инде өсөн тыуған сағында, батырлыҡ итеп эш урынына барһа, бөтә асыуын бер юлы алырҙай булып, халҡты төрлө насар һүҙҙәр менән тергәй.

Был «түрә» үҙенең янына айырым ялағайҙарҙы йыйнай һәм улар менән семьяҫылыҡ тәҙей. Колхозлың клазовщи-ге ялағай Рамазанов Өҫәм уның ун ҡанаты булып һанала. Рамазановтың атаһы Садрислам мулла 1929 йылда семьяһы менән ауылдан һөргөнгә. Рамазанов Өҫәм 1937 йылдарҙа ауылға ҡайтты һәм атаһын да ҡайтарҙы. Хәҙер Садрислам мулла ауылда указһыҙ мулла булып тора һәм дини агитация алып бара. Ул муллалыҡтан килгән доход өсөн бер төрлө лә налог түләмәй. Колхозға бер генә хеҙмәт көнө эшләмәһә лә, базарҙарҙа сыларын һәр ваҡыт он һата. Ауыл Советы председателе ингән Сәлиҡов был спекулянт муллаға ни өсөндөр налог һалырға теләмәй.

Рамазанов Өҫәмды кладовщик эшенән бушатыу тураһында партия ойошмаһында һәм правлениеҙа бер нисә тапҡырҙар һүҙ булды. Ләкин Ғәлләмов был кешене яуаплы эштән бушатырға теләмәй. Сөнки улар бергә әҫәләр.

Был ике дуҫ колхоз хуҡалығына бик күп зарар килтерҙе. Яҙғы сәсеү ваҡытында эскелек менән шөғөлләнеп, орлоҡ ташыуҙы тәьмин итмәү, трактордарҙы эшһеҙ тотоу ваҡиғалары булды.

Быҙау эш өҫтөнә әҫәп ултырыу Рамазанов менән Ғәлләмовҙа системаға инеп киткән. Миҫәл өсөн бер генә көнде алайыҡ. 4 июлдә улар Рамазанова Ғәлизә өйөнә йыйылып тәм буйы әҫтәләр. Бында инде улар менән беренсе бригаланың бригадир Хәлимуллин ҙә булды. Шуның арҡаһында икенсе көнө колхозсылар иннәй эшкә барырға белмәй, тәшке тиклем бригадирҙе әҙләп йөрөнөләр.

Бындай иҫәрек кеше өтәкселек итеү сәбәпле колхоздың хуҡалығы алға китмәй, киреһенсә, артҡа табан бара. Әлбиттә. 1950 йылда 50 гектар майҙанға көнбағыш урожайы йыйналмай ҡалды, 40 центнер махорка серетелде, быйыл ә 20 уларта корто үлде, әлек баҫыуҙарға эшләнгән бик күп яңмалы ырғыялар түҙырылды һәм башҡалар. Быға тик Ғәлләмов һәм унын бутылҡалаштары ғына ғәйепле.

Быйыл беҙ тормошобоҙҙоң бәхете бәйек юлбашсыбыҙ, хәҙерге атаһыбыҙ һәм һәйәҙе учителебеҙ ингән Сталинға яҙған хатта мул урожай үҫтерергә йөкләмә алдыҡ. Ләкин колхоз председателе беҙҙең ҡасабаҙға кереп ойошторманы. Бөтә энергиябеҙҙе һалып эшләргә эш шарттары тыуҙырылманы. Һөҙөмтәлә беҙҙең колхоз урожай, өмөт иткәнгә ҡарағанда, түбән булды.

Ғәлләмов һаман да хаталарын төҙәтеүгә табан түгел, киреһенсә, уны арттырыуға табан бара. Колхозсыларҙың намыҫлы хеҙмәте менән үҫтереп-үҫтереп алыҡты юғалтыуҙың йыйнаһын алыу эше тейешенсә ойоштороланы. Юғалтыуҙарға юл ҡуйылды. Комбайнер ингән Леонов үҙе йөрөй торған комбайн менән урған майҙанға һәр бер квадрат метрға 10—20 башаҡ ҡалды. Ул сей ҡалдырып урылғанлыҡтан, комбайн артында бойҙай үҫеп ултыра. Бункерҙан иген алыу тейешенсә ойоштороланы арҡаһында комбайнер Леонов бойҙайҙы ҡамыл төбөнә ауҙарҙы. Бында ҙәмә юғалтыу!

Ғәлләмов иҫәрек булһа ла, үҙенең шәхси хуҡалығын бер ҙә онотмай. Уның Рә ауылында дүрт мейестә өйө бар. Ул өйҙәң әҙәк төҙәлешенә Ленин исемендәге колхоздың балта өҫтәлары Сабир Ханнанов, Мөхәй Ихсанов һәм башҡаларҙы ебәреп ике көн эшләтте. Был өйгә ес стена ҡушып алты мейестә итеү өсөн колхозсыларҙы Балтанҡан урманына ебәреп бүре буратты һәм уны колхоздың аттары менән Рә ауылына ташытты.

Ғәлләмов Ленин исемендәге колхоздың үҙәге Усман-Ташлы ауылында ла бер эскә йорт һатып алды һәм яңы бүренәләр менән һипләтте. Был өйҙәң алдына ла ес стена буратыу өсөн колхозсыларҙы ебәреп, ағас кистереп һәм ташытып алды. Ләкин был эштәрҙең бөтәһен ә колхозсылар уға бушлай эшләйҙәр. Ғәлләмов үҙенең шәхси төҙәлеше өсөн кәрәк булған таҡтаҙарҙы ла колхоздың таҡта ярыу заводынан ярҙырып ала. Уның өсөн колхозға ярты хаҡын ғына түләнә. Ә быйыл 42 мең-метр таҡта ярҙырып, бының өсөн бер тин ә түләмәне.

Ғәлләмовтың ҡатыны колхоз эшенә ҡатнашмай. Йылдың тәүге яртыһына уның бер хеҙмәт көнө лә юҡ. Сөнки ул ҙә үҙенең шәхси хуҡалығынан бушай алмай. Ғәлләмов, колхоз аттарын ебәреп, Рә ауылына бер баҫҡаға картоф һәм икенсе баҫҡаға борай сәстерҙе. Етмәһә, Усман-Ташлы ауылында ла ике усадьбаға картоф ултыртты. Ғәлләмовтың ҡатыны бына ошо участкаларҙы бер ауылдан икенсе ауылға йөрөп ашҡәртеүҙән бушамай. Бының өсөн уға колхоздың бер аты бирҡәтелгән.

Ауыл хуҡалығы артелендең Уставы буйынса Ғәлләмов үҙе член булып торған колхоздың ереһә генә усадьба биларгә хаҡлы. Шулай уҡ коллектив хуҡалыҡтың тәртибе кәсән, балта өҫтәларын һәм төҙәлеш материалдарын үҙенең шәхси хуҡалығына файҙаланған хәлдә лә, колхоз кассаһына эш хаҡын тулыһынса түләргә тейеш ине. Был иҫәрек «түрәгә» дингеҙ тубыҡтан. Үҙ интересе бөтә нәмәнән дә ҙур, общественный интересты ни хәйһы бар уның?

Колхоз етәкселегенең яҡшыртыуының күптән һорайбыҙ. Беҙҙең колхоз хуҡалығын алға алып барғыбыҙ, илебеҙгә иген һәм башҡа продуктарҙы күберәк биргебеҙ килә. Беҙҙең фидакәр хеҙмәтебеҙ бөтә донъяла тыныслыҡты нығытыу эшенә өлөш булһын. Беҙ артабан үҙ колхозыбыҙҙың артта һөйрәлеүенә килешеп карай алмайбыҙ. Был тәңгәлдә ВКП(б)-ның район комитетенән эшлекле ярҙам көтәбеҙ.

Хатҡа 20 колхозсы ҡул ҡуйған.

Редакцияның адресе: Өфө ҡалаһы, Карл Маркс урамы, 25. Телефон номерҙары: редактор урынбаҫары — 2-83-87, секретариат — 2-78-48, партия тормошо һәм пропаганда бүлектәре — 2-72-26, ауыл хуҡалығы, транспорт һәм промышленность бүлектәре — 2-86-29, совет төҙәлеше һәм информация бүлектәре — 2-80-49, хеҙмәтселәр хаттары, культура һәм тормош бүлектәре — 2-90-22.

П02606. Өлкә газеталар издательствоһы типографияһы. Тираж 25000

Бөтә илдәрҙең пролетарийҙәре, берләшегеҙ!

СОВЕТ БАШКОРТОСТАНЫ

ВКП(б)-ның Башҡортостан Өлкә һәм Өфө ҡала комитеттәре, Башҡорт АССР-ы Верховный Советы һәм хеҙмәтсәндәр депутаттарының Өфө ҡала Советы органы.

33-сө ЙЫЛ СЫҒА.

№ 4 (8901)
1951 йыл
18
сентябрь
шишәмбе

хаҡы 20 тин

БӨГӨНГӨ НОМЕРҘӘ:

Иптәш И. В. Сталинға рапорттар (1-сө бит).

БӨЙӨК ОКТЯБРЬ СОЦИАЛИСТИК РЕВОЛЮЦИЯҺЫНЫҢ 34 ЙЫЛЛЫҒЫН ХЕҘМӘТТӘ ЯҢЫ ЕҢЕҮҘӘР МЕНӘН БИЛДӘЛӘЙЕК!

Башҡорт АССР-ы промышленность предприятиелә-ренең һәм транспортының бөтә эшселәренә, эшсе ҡатын-ҡыҙҙарына, инженерҙәренә, техниктәренә һәм хеҙмәткәрҙәренә «Туймазынефть» тресы өсөнсө промыслаһының, Өфө киже-мамыҡ комбинатының һәм Белорет ҡорос-сыбыҡ заводының эшселәре, эшсе ҡатын-ҡыҙҙары, инженерҙәре, техниктәре һәм хеҙмәткәрҙәре коллективтәренең мөрәжәғәте (1-сө бит).

ВКП(б) Өлкә Комитетында (1-сө бит).

Тыныслыҡ өсөн көрәшселәрҙең нәсел ныҡ һәм ҡанһамаҫ (2-сө бит).

ЭКОНОМИК ТЕМАЛАРҒА. Б. Әхмәров.— «Башнефть» берекмәһе предприятиелә-ренә хужалыҡ иҫәбе (2-сө бит).

Производствоның төп средствола-рын рациональ файҙаланыу — продукцияның үҙенә төшөү ҡатын-ҡыҙҙарын (1-сө бит).

Р. Вәлиев. — Промышленность предприятиелә-ренең төп средствола-рын ғәмәлдә файҙаланыу өсөн (3-сө бит).

Германия Демократик Республикаһы Халыҡ палатаһының ғәҙәттән тыш ултырышы (4-сө бит).

Япония менән законһыҙ «тыныслыҡ договорына» ҡул ҡуйыу ҡаршылы Көнсе Халыҡ-Демократик Республикаһы сит ил эштәре министрҙары Пак Хон Ендең белдереүе (4-сө бит).

Октябрь алды социалистик ярышын киң йәйелдерәйек!

Совет халҡы коммунистар партияһы, ленин юлбашсыбыҙ иптәш Сталин күрһәтмәләрендә коммунизм төҙөй. Илебеҙҙә тәүҙәттән ҡороуҙың сталинсе биш йыллыҡ планы тормошҡа ашырыла. Волга-Дондағы, Аму-Дарьялағы, Украинаның, Ҡырым көсләтле гидроэлектростанциялар төҙөлә, һуғарыу системалары, зур каналдар һәм халыҡ бәхете өсөн хеҙмәт итеүсе башҡа гиганттар барлыҡҡа килтерелә.

Ихлас хеҙмәт менән шөғөлләнеүсе совет кешеләре бик бөйөк держава ара-һында Тыныслыҡ Һаҡлы төҙөүсе тура-һында Тыныслыҡтың Бөтә Донъя Совете ҡарамағындағы зур ҡәнәғәтләнеү менән ҡарши алдылар. Бөтә завод эшселәре, колхозсылар, күп һандағы интеллигенция һәм йорт хужәйкалары был Мөрәжәғәткә бергәм рәүештә үҙҙәренең ҡултамғаларын ҡуялар. Сәнки тыныслыҡ ул— илебеҙҙең илебеҙҙән сәскә атыу ҡуйы, беҙҙең бәхетле киләсәгебеҙ. Совет халҡы тыныслыҡты талап итеү менән генә сикләнмәй, ә был бөйөк эште хеҙмәттә яңы еңеүҙәр менән нығыта. Бөтә уры-нында хеҙмәт активлеге күтәрелә.

Беҙҙең илебеҙҙә хеҙмәт дан эше, на-ҙыҡ эше, батырлыҡ эше булып әүерелә. Миллионлаған совет кешеләре Тыуған ил бәхете өсөн хеҙмәттә зур шатлыҡ кисерә. Социалистик төҙөлөштәге һәр бер еңеү — илебеҙҙең һәр бер хеҙмәтсәненә өсөн зур бәхет һәм ғорурлыҡ ул. Бы-ны шуға күрә лә советтар илендә һәр бер байрам, һәр бер тантана бөтә халыҡтың активлығында, хеҙмәттә яңы еңеүҙәр менән ҡаршылана, бөтә эштәрҙә булыш әүерәлгән социалистик ярыш яңы тулҡын булып йәйелә. Был — хеҙмәтсәндәрҙең үҙ Тыуған илдәренә, коммунизмдың бөйөк еңеүҙәренә ышанысы коммунистар партияһына һәм бөтә донъя хеҙмәтсәндәренең гениаль юлбашсыһы, тыныслыҡтың бөйөк байрағы иптәш Сталинға сикһеҙ бирелгәнлектәренең асыҡ сағылышы ул.

Газетабыҙҙың бөгөнгө номерында «Туймазынефть» тресының өсөнсө промысла-һы, Өфө киже-мамыҡ комбинаты һәм Белорет ҡорос-сыбыҡ заводы эшселәренең, инженер-техник работниктарының хеҙмәткәрҙәренең республикабыҙҙың бөтә промышленность предприятиелә-ренең һәм транспорт эшселәренә, инженер-техник работниктарына һәм хеҙмәткәрҙәренә мөрәжәғәттәре иғлан ителә. Был алдынғы предприятиеләрҙең коллективтәре, социалистик ярыштың хәрәкәтсән һәм бай йөкмәткеле булыуы өсөн көрәшеп, производствола күренекле уңыштарға ирешкәндәре өсөн, Ленин «Туймазынефть» тресының өсөнсө промыслаһы ағымдағы йылдың 8 айы планын 110 процентҡа, киже-мамыҡ комбинаты — 106,5, ҡорос-сыбыҡ заводы 101,2 процентҡа үтәне.

Ирешелгәндәр менән генә тынысланып ҡалмау — бөтә совет кешеләренә хас айырылғыһыҙ сифат ул. Өсөнсө нефть промыслаһы, ҡорос-сыбыҡ заводы һәм киже-мамыҡ комбинаты коллективтәре үҙҙәренең бөтә мөмкинлектәрен ҡулланып эҫкәлләр һәм Бөйөк Октябрь социалистик революцияһының утыҙ дүрт йыллығын хеҙмәт еңеүҙәре менән ҡаршылау өсөн яңы социалистик йөкләмәләр алдылар. Промысла коллективы Бөйөк Октябрҙең данлы утыҙ дүрт йыллығы көненә 11 айлыҡ производство планын үтәргә һүҙ бирҙе. Был көндәрҙә промыслала хеҙмәт итеүселәрҙең 12 процентҡа күтәрәләсәк. Пландан тыш миллионларса һум тупланма бирәсәк. Ҡорос-сыбыҡ заводы эшселәре сентябрь һәм октябрь айы планларын 108 процентҡа үтәйәсәктәре, средстволарҙың әйләнешен тиҙләтеп, планда ҡаралмаған тыш, меңәрләгән һум средствоны оборотҡа бушотасаҡтары; тулыҡсыйлыҡ буйынса ғәмәлдәге планды 96 процентҡа үтәйәсәктәре һәм продукцияның ассортиментын башҡа күрһәткестәрен яҡшыртасаҡтары тураһында белдерәләр.

Республикабыҙҙың был алдынғы предприятие коллективтәре, үҙҙәренә ошондәй йүнәлеш йөкләмәләрҙе алып, бөтә промышленность предприятиелә-ре һәм транспорт эшселәрен, инженерҙәрен, техниктарен һәм хеҙмәткәрҙәрен Бөйөк Октябрь социалистик революцияһының утыҙ дүрт йыллығы хөрмәтенә социалистик ярышты киң йәйелдерергә саҡыралар. Был патриотик башланғыс зур әһәмәткә эйә. ВКП(б) Өлкә Комитеты был ҡиммәтле инициативаны хупланы һәм партия ойошмаларын Октябрь алды социалистик ярышын киң йәйелдерергә мәжбүр итте.

Шик юҡ, нефтселәрҙең, тукыусыларҙың һәм ҡорос-сыбыҡ етештереүселәрҙең патриотик саҡырыуы бөтә урында үҙенә күрә ҡин отклик табыр. Производство планын-рын үтәү, артҡырын үтәү, хеҙмәттә яңы еңеүҙәр яулап алыу өсөн Октябрь алды социалистик ярышын киң йәйелдерергә кәрәк. Совет кешеләренең иҡлы хеҙмәте — беҙҙең еңеүҙәребеҙҙең шишмәһе ул. **«Беҙҙең производство планда-рыбыҙҙың реаль булыуы, — тип әйтә иптәш Сталин, — ул иң ҙур тормош тыуҙырыусы миллионлаған хеҙмәтсәндәр. Беҙҙең программаның реаль булыуы — ул төрө кешелә, ул беҙ һеҙҙең мәнән, беҙҙең хеҙмәткә булған ихтыярыбыҙ, беҙҙең яңыса эшләргә әҙер тороуыбыҙ, планды үтәү өсөн беҙҙең ынтылышыбыҙ».**

Промышленность предприятиелә-ре партия ойошмаларының, ВКП(б)-ның төбәк һәм район комитеттәренең бурысы шунда — улар өсөнсө нефть промыслаһы, Белорет ҡорос-сыбыҡ заводы һәм Өфө киже-мамыҡ комбинаты коллективтәренең мөрәжәғәтен хеҙмәткәрҙәрен ҡәнәғәтләнеү менән ҡаршылап, бөтә эштәрҙә булыш күрһәтеп, үҙенә төшөү хаҡын кәметеү, сырьеға, материалдарға экономия яһау, эске резервтарҙы тулыһынса файҙаланыу өсөн коллективтар араһында Октябрь алды социалистик ярышын киң йәйелдерергә тейештәр.

Социалистик ярыш массалар менән көндәлек эш алып барыуҙы, оператив етәкселекте төбәк итә. Был мәһим эште формаль ҡарашҡа бер ниндәй ҙә урын булырға тейеш түгел. ВЦСПС-тың күптән түгел булып үткән пленумы күп кенә предприятиелә-ренә социалистик ярышҡа етәкселек итеүҙә зур етешһеҙлектәр булыуын күрһәтеп үтте. Ул етешһеҙлектәр шунан тора—хужалыҡ, профсоюз ойошмалары етәкселәре халыҡ хужалығында булып торған сифат үҙгәрештәрен бөтә ваҡытта ла иҫкә алып бөтмәйҙәр әле. Күбеһенсә, улар һәр күрһәткестәре, производство планын бераҙлектәр яғынан ғына үтәп сығыу менән маҡтанып ҡалалар. Ә шул ук ваҡытта продукцияны билдәләнгән ассортиментта сығарыу, продукцияның үҙенә төшөү хаҡын кәметеү, сырьеға экономия яһау кеүек бик ҙур әһәмәттәге сифат күрһәткестәре мәсьәләләрен икенсе планда торҙоҫоп ҡалдыралар. Киләсәкте социалистик ярышты ойоштороуҙа бындай етешһеҙлектәр ҡырҡа бөтөрөлөргә тейеш.

Республикабыҙҙың нефтселәре, металлургтар, шахтерҙар, социалистик бағыу эшсәндәре, бөйөк юлбашсыбыҙ Иосиф Виссарионович Сталинға хат яҙып, үҙҙәренә яулап йөкләмәләр алғайнылар. Бөйөк даһиға биргән вәғәҙәне үтәүҙән дә почетлыраҡ бурыс юҡ.

Массаларҙың иҡлы активлеге үҫә һәм күтәрелә бара. Предприятие етәкселәре, ундағы партия һәм профсоюз ойошмалары, был активлекте башында тороп, етәкселек итергә һәм уны үҫтерергә, ошо юнәлештә массалар араһында агитацион-массовый эште киң йәйеп сәғерергә бурыслыдар. Был бөтә сараллар Октябрь алды социалистик ярышын артабан киңәйтеүгә һәм унын йөкмәткеһен байытыуға хеҙмәт итергә тейеш.

Заводтарҙа, фабрикаларҙа, промыслаларҙа, совхоздарҙа, МТС-тарҙа, колхоздарҙа Октябрь алды социалистик ярышын киң йәйелдерәйек! Кешелек тарихының данлы байрамы — Октябрҙең 34 йыллығын хеҙмәттә, тыныслыҡ өсөн көрәштә яңы еңеүҙәр менән ҡаршылайыҡ!

БӨЙӨК ОКТЯБРЬ СОЦИАЛИСТИК РЕВОЛЮЦИЯҺЫНЫҢ 34 ЙЫЛЛЫҒЫН ХЕҘМӘТТӘ ЯҢЫ ЕҢЕҮҘӘР МЕНӘН БИЛДӘЛӘЙЕК!

Башҡорт АССР-ы промышленность предприятиелә-ренең һәм транспортының бөтә эшселәренә, эшсе ҡатын-ҡыҙҙарына, инженерҙәренә, техниктәренә һәм хеҙмәткәрҙәренә „Туймазынефть“ тресы өсөнсө промыслаһының, Өфө киже-мамыҡ комбинатының һәм Белорет ҡорос-сыбыҡ заводының эшселәре, эшсе ҡатын-ҡыҙҙары, инженерҙәре, техниктәре һәм хеҙмәткәрҙәре коллективтәренең

МӨРӘЖӘҒӘТЕ

Кәҙерле иптәштәр!

Бөйөк Октябрь социалистик революцияһының утыҙ дүрт йыллығы яҡынлаша. Совет халҡы был бөйөк йыллыҡты үҙенең данлы социалистик Тыуған ыле өсөн, үҙенең героик хеҙмәте өсөн, коммунистик төҙөлөштә коммунистар партияһы етәкселегендә, бөйөк Сталин юлбашсылығында өлгәшкән үҙенең уңыштары өсөн шатлыҡ һәм ғорурлыҡ тойғо-һо менән тулы ҡаршылай.

Совет халҡы, һуғыштан һуңғы бишйыллыҡты уңышлы үтәп, тыныс иҡлы хеҙмәт фронтында тарихи еңеүгә өлгәште. Һуғыштан һуңғы биш йыллыҡтың уңыштары совет кешеләренә яңы хеҙмәт подвигтарына, коммунистик төҙөлөштә бөйөк программаһын тормошҡа ашырыуға рухландыра.

1951 йылдың ярты йыллығында СССР халыҡ хужалығын үҫтереүҙең государство планы үтәлешенең йомғаҡтары илебеҙҙең экономика һәм культураһының артабан сәскә атыуы тураһында һөйләйҙәр.

Беҙ, совет халҡының коммунистик төҙөлөш эшендә бөйөк еңеүҙәре, бөтә донъяла ныҡлы тыныслыҡ өсөн донъя халыҡтарының физакәр көрәше менән рухланып һәм совет халҡының хеҙмәт уңыштары тыныслыҡты яҡлауҙың яңы вклады буласағын аңлап, 1951 йылдың производство планын срогынан алда үтәү өсөн социалистик ярыш йәйелдерәйек.

Социалистик ярыш барышында беҙҙең предприятиеләребеҙ эшселәренең, инженер-техник работниктәренең һәм хеҙмәткәрҙәренең Башҡорт АССР-ы промышленность предприятиеләренең бөтә коллективтәренә Бөйөк Октябрь социалистик революцияһының 34 йыллығын билдәләү хөрмәтенә Октябрь алды социалистик ярышын йәйеп ебәреү тураһында инициативаһын хупларға һәм яҡларға;

номенклатурала билдәләнгән планды мотлаҡ үтәү менән бергә, етештерелә торған продукцияның сифатын күтәреү һәм үҙенә төшөү хаҡын кәметеү, сырье һәм материалдарҙы экономиялау, эске резервтарҙе дөрөҫ файҙаланыу, яңы техниканы һәм алдынғы технологияны индереү, хеҙмәт етештереүсәнлеген артабан күтәреү һәм производство культураһының, механизацияның кимәлен күтәреү һәм машиналарҙы, механизмдарҙе тулыһынса файҙаланыу өсөн көрәште социалистик ярыштың төп бурысы итеп иҫәпләргә.

ВКП(б)-ның ҡала һәм район комитеттәре секретарҙәрен, партияның тәүге ойошмалары секретарҙәрен, промышленность предприятиеләренең завком председателдәрен һәм директорҙарын түбәндәге сараларҙы үткәрергә мәжбүр итергә:

«Туймазынефть» тресының өсөнсө промыслаһы, Өфө киже-мамыҡ комбинаты, Белорет ҡорос-сыбыҡ заводы коллективтәре мөрәжәғәтен республиканың промышленность предприятиеләре эшселәренең, инженер-техник работниктәренең һәм хеҙмәткәрҙәренең йыйылыштарында киң тикшерергә һәм уларҙың өлгәһенә үҙҙәренә яңы социалистик йөкләмәләр алырға.

ӨФӨ КИЖЕ-МАМЫҠ КОМБИНАТЫ КОЛЛЕКТИВЕ:

ел ылыҫында хеҙмәт етештереүсәнлеген, планға ҡарағанда, 104,6 процентҡа һәм, 1950 йылда өлгәшелгән кимәлгә ҡарағанда, 131,7 процентҡа еткерергә. Тукыусылыҡта, планға ҡарағанда, 105,6 процентҡа һәм, 1950 йылдың планына ҡарағанда, 116,6 процентҡа еткереүгә өлгәшергә;

оборудованиеларҙан етештереүсәнлектә — ел ылыҫында, планға ҡарағанда, 3 процентҡа күберәккә һәм, 1950 йылдың планына ҡарағанда, 7 процентҡа, тукыусылыҡта — пландан 3,2 процентҡа күберәккә һәм, 1950 йылға ҡарағанда, 15,4 процентҡа артҡырыуға өлгәшергә;

беренсе сортлы тукыма етештереүҙе, пландағы 96 процент урынына 98 процентҡа еткереүгә өлгәшергә;

ел ылыҫында 15 тонна һәм тукыусылыҡта 50 тонна мамыҡҡа, 150 тонна шартлы ягыулыҡҡа, 80 мең киловатт-сәғәт электр энергияһына экономия яһарға һәм йыллыҡ тупланма планын 15 процентҡа артҡырып үтәргә;

валовой продукция буйынса йыллыҡ планды Сталинсе Конституция көнө — 1951 йылдың 5 декабренә билдәләнгән ассортиментта үтәргә һәм йыл аҙағына тиклем пландан тыш 650 мең метр тукыма бирергә;

фабрикаларҙы һәм нехтарҙы тыныҡлы шарттарҙа нормаль эшләү өсөн график буйынса төҙөл әҙерләргә, билдәләнгән эштәрҙе юғарғы сифатта үтәргә;

Октябрь социалистик революцияһы көнөнә һигеҙәр квартиралы ике торлаҡ йортон эксплуатацияға тапшырырға.

БЕЛОРЕТ ҠОРОС-СЫБЫҠ ЗАВОДЫ КОЛЛЕКТИВЕ:

сентәбрҙең һәм октябрҙең производство программаһын күмәртәлән һатыу хаҡтарында 108 процентҡа, э йыллыҡ планды 21 декабрҙә үтәргә. Сентябрь һәм октябрь айҙарында пландан тыш меңәрләгән һум табыш бирергә. Хеҙмәт етештереүсәнлеген, 1951 йылдың планына ҡарағанда, 6,2 процентҡа күтәрергә.

Брак һәм производство отходтарын кәметеү иҫәбенә ай һайын йыл аҙағына тиклем 50-шәр тонна ҡара металға һәм 5-әр тонна төҫлө металға экономия яһарға. Оборот средстволарының әйләнешен тиҙләтергә һәм, планға ҡарағанда, 4 миллион һумлы буш ҡатырға.

Кәҙерле иптәштәр!

Был социалистик йөкләмәләрҙе үҙебеҙгә алып, беҙ һеҙҙе беҙҙең өлгәгә эйәрергә, Октябрь алды социалистик ярышына активлыҡ күрһәтергә һәм күҙәтле социалистик Тыуған илебеҙҙең даны өсөн яңы хеҙмәт еңеүҙәренә өлгәшергә һәм бының менән тыныслыҡты яҡлау эшенә үҙегеҙҙең вкладығыҙҙы индерергә саҡырабыҙ.

Бөйөк Октябрҙең 34 йыллығын яңы хеҙмәт подвигтәре менән билдәләйек!

Социалистик ярыш байрағын юғарырак күтәрәйек!

Пәшәһен тыныслыҡтың, демократияның һәм социализмдың терәге — беҙҙең күҙәтле, бөйөк Тыуған илебеҙ!

Пәшәһен беҙҙең бөтә еңеүҙәребеҙҙе рухландырыусы һәм ойоштороусы Ленин — Сталин партияһы!

Йәшәһен совет халҡының һәм бөтә прогрессив кешелектең бөйөк даһие һәм укытеле, тыныслыҡтың байрағын йүнәтеүсе бөйөк Сталин!

«Туймазынефть» тресының өсөнсө промыслаһы, Өфө киже-мамыҡ комбинаты һәм Белорет ҡорос-сыбыҡ заводы эшселәренең, инженер-техник работниктәренең һәм хеҙмәткәрҙәренең йыйылыштарында тикшерелде һәм хәбәр ителде.

ВКП(б) ӨЛКӘ КОМИТЕТЕНДӘ

Башҡортостан республикаһы промышленность предприятиеләренең бөтә коллективтәренә „Туймазынефть“ тресының өсөнсө промыслаһы, Өфө киже-мамык комбинаты, Белорет ҡорос-сыбык заводы эшселәре, эшсе ҡатын-ҡыҙҙары, инженерҙәре, техниктәре һәм хеҙмәткәрҙәре коллективтәренең мөрәжәғәте тураһында

ВКП(б) Өлкә Комитеты бюроһы ҡарар итте:

«Туймазынефть» тресының өсөнсө промыслаһы, Өфө киже-мамыҡ комбинаты һәм Белорет ҡорос-сыбыҡ заводы эшселәренең, инженер-техник работниктәренең һәм хеҙмәткәрҙәренең Башҡорт АССР-ы промышленность предприятиеләренең бөтә коллективтәренә Бөйөк Октябрь социалистик революцияһының 34 йыллығын билдәләү хөрмәтенә Октябрь алды социалистик ярышын йәйеп ебәреү тураһында инициативаһын хупларға һәм яҡларға;

номенклатурала билдәләнгән планды мотлаҡ үтәү менән бергә, етештерелә торған продукцияның сифатын күтәреү һәм үҙенә төшөү хаҡын кәметеү, сырье һәм материалдарҙы экономиялау, эске резервтарҙе дөрөҫ файҙаланыу, яңы техниканы һәм алдынғы технологияны индереү, хеҙмәт етештереүсәнлеген артабан күтәреү һәм производство культураһының, механизацияның кимәлен күтәреү һәм машиналарҙы, механизмдарҙе тулыһынса файҙаланыу өсөн көрәште социалистик ярыштың төп бурысы итеп иҫәпләргә.

ВКП(б)-ның ҡала һәм район комитеттәре секретарҙәрен, партияның тәүге ойошмалары секретарҙәрен, промышленность предприятиеләренең завком председателдәрен һәм директорҙарын түбәндәге сараларҙы үткәрергә мәжбүр итергә:

«Туймазынефть» тресының өсөнсө промыслаһы, Өфө киже-мамыҡ комбинаты, Белорет ҡорос-сыбыҡ заводы коллективтәре мөрәжәғәтен республиканың промышленность предприятиеләре эшселәренең, инженер-техник работниктәренең һәм хеҙмәткәрҙәренең йыйылыштарында киң тикшерергә һәм уларҙың өлгәһенә үҙҙәренә яңы социалистик йөкләмәләр алырға.

Иптәш И. В. Сталинға рапорттар

* * *

Үҙәк матбуғатта СССР Министрҙар Советы Председателе иптәш И. В. Сталинға Татар АССР-ы колхозсыларының, колхозсы ҡатын-ҡыҙҙарының, МТС һәм совхоз работниктәренең, ауыл хужалығы специалистарының государствоға иген тапшырыу планын (тары һәм ҡара бойҙайҙан башҡа) срогынан алда 100,6 процентҡа үтәүҙәре тураһында рапорттары баҫылған.

Ҡырҡ культуралары — арыш һәм бойҙай тапшырыу планы 135,6 процентҡа үтәлгән. Үҙған йылға ҡарағанда иген 21 миллион 260 мең бөтмә күберәк тапшырылған.

Колхозҙарға МТС эштәре өсөн тапшырылған счеттар буйынса государствоға иген тапшырыу дауам итә.

* * *

Грузин ССР-ының Субтропик районы колхоздары һәм совхоздары сортлы йәшел сәй япраҡтарын йыйнау һәм тапшырыуҙың йыллыҡ планын 100,7 процентҡа үтәү тураһында иптәш И. В. Сталинға рапорт бирҙеләр.

Сәй япраҡтары 1950 йылға ҡарағанда 10.358 тоннаға күберәк йыйналған һәм сәй фабрикаларына тапшырылған. Сәй япраҡтары йыйнау дауам итә. Грузияның сәй колхоздары һәм совхоздары быйыл йыллыҡ пландан тыш 10 мең тонна сортлы сәй япраҡтары йыйнап, промышленноҫҡа тапшырыуға йөкләмә алдылар.

Өфө ҡалаһы 8 март исемендәге тегеү фабрикаһында бөйөк бойөк держава араһында Тыныслыҡ Һаҡлы төҙөү тураһында Тыныслыҡтың Бөтә Донъя Совете Мөрәжәғәтенә ҡултамғаларын ҡуйыуға арналған митинг ҙур күтәренкелек менән үтте.

Һүрәттә: (уңда, трибуналағы) хәүефһеҙлек буйынса инженер-технолог, Ватан һуғышы инвалиды иптәш Н. Шаматов сығыш яһай. (һулда) митингтың дәйем күренеше.

М. Әхмәтьянов фотоһы.

Тыныслык өсөн көрәшселәрҙең көсө нык һәм какшамаҫ!

Культура эшенең артабан үҫешкә атыуында тыныслыҡ мөһим шарт ул

Совет халҡы үҙ хөкүмәтенең тыныслыҡ һөйөүсе тышҡы политикаһын бер күңелдән хуплай.

Бөгөн тыныслыҡ һүҙе коммунизм төҙөүсе миллиондарса кешеләрҙең телдәренән төшмәй. Беҙ, совет артистары, музыканттар, художниктар ысын күңелдән һәм ышанып тыныслыҡты яҡлайбыҙ. Беҙҙең искусство тормош идеалдары, кешелек бәхете, шатлыҡы, гуманизм һәм прогресты раҫлау менән бөйөк һәм үлемһеҙ. Беҙ, бөтә совет кешеләре кеүек үк, бөтә донъяла тыныслыҡты һаҡлап алыр өсөн көрәшеүсе Мерәжәғәтенә йәшәүсе миллиондарса кешеләрҙең телдәренән төшмәй. Беҙ, совет артистары, музыканттар, художниктар ысын күңелдән хуплай. Беҙҙең искусство тормош идеалдары, кешелек бәхете, шатлыҡы, гуманизм һәм прогресты раҫлау менән бөйөк һәм үлемһеҙ. Беҙ, бөтә совет кешеләре кеүек үк, бөтә донъяла тыныслыҡты һаҡлап алыр өсөн көрәшеүсе Мерәжәғәтенә йәшәүсе миллиондарса кешеләрҙең телдәренән төшмәй. Беҙ, совет артистары, музыканттар, художниктар ысын күңелдән хуплай.

Бөгөн тыныслыҡ һүҙе коммунизм төҙөүсе миллиондарса кешеләрҙең телдәренән төшмәй. Беҙ, совет артистары, музыканттар, художниктар ысын күңелдән хуплай. Беҙҙең искусство тормош идеалдары, кешелек бәхете, шатлыҡы, гуманизм һәм прогресты раҫлау менән бөйөк һәм үлемһеҙ. Беҙ, бөтә совет кешеләре кеүек үк, бөтә донъяла тыныслыҡты һаҡлап алыр өсөн көрәшеүсе Мерәжәғәтенә йәшәүсе миллиондарса кешеләрҙең телдәренән төшмәй. Беҙ, совет артистары, музыканттар, художниктар ысын күңелдән хуплай.

Америка-Англия һуғыш уты тоҡандырыусылары Корея ерҙәрен ҡан менән ҡойолар, ҡалаларҙы һәм ауылдарҙы йыртҡыстарса бомбаға тоталар, тыныс халҡы варварҙарса юҡ итәләр. Улар кешелекте этем һәм водород бомбалары менән һуғыталар. Кешеләрҙе күрелмәгән үлтереү менән янайҙар.

Ләкин тормошто үлтерергә мөмкинме һуң? Дөрөҫлөктө юҡҡа сығарырға мөмкинме һуң? Беҙ һуғыш теләмәйбеҙ, һәм бер кемгә кеүек, Тыныслыҡтың Бөтә Донъя Совете Мерәжәғәтенә йүгәнмәларыбыҙҙы куябыҙ.

Совет халҡының һүҙе — нык һүҙ ул. Был һүҙ Англия-Америка һуғыш уты тоҡандырыусыларына, уларҙың агрессив уйҙарына ҡаҡҡан бер плевок булыр. Беҙ, совет кешеләре, иҫкәҙ тыныс хеҙмәт менән эшләүселәрбеҙ.

Һаман яңынан-яңы һөжүмдәрҙе политиктар һәм музыкаль әҫәрҙәр, спектаклдәр һәм кинофильмдар иҫкәҙ итеү беҙҙең эшебеҙ. Улар бөтә донъя халыҡтарын кешелекте күрә алмаусы империалистик агрессорҙарҙың эҙәлекһеҙҙәренә ҡаршы рухландырырҙар, һуғыш уты тоҡандырыусыларҙы фаш итерҙәр, һуғыш көсҡәре өсөнсө тыныслыҡтың ғәҙел эшенең еңеүенә булышлыҡ итерҙәр.

Империалистик Американың реакцион иҫкусствоһы яңы һуғыш әҙерләүҙә мөһим ҡоралдарҙың береһе булып тора. Боливар Венесуэла шағирҙә, публицисе һәм прогрессив общественный деятеле Карлос Леон «Голливудтың үлеме» тигән үҙенең китабында былай тип яҙа: «Үлтереү, талау, көслөү Голливуд тарафынан кешелек рухының иң юғары кәүҙәләнеше тип йырлана».

«Еңәйәтселек, — тип күрһәтә Карлос Леон, — был пропагандаһан тороп-тора бәйләнеп киҫә. АҠШ ҡалаларында йыл һайын Сан-Францискола — 2 мең кеше, Лос Анджелестә—3 мең кеше, Филадельфияла — 5 мең кеше, Нью-Йорктә—13 мең кеше эҙһеҙ юғалалар» һәм Американың идара итеүсе кругтары был тәрбиәләнгән еңәйәтселәрҙе тулдырына ҡорал тотоп тыныслыҡ өсөн, азатлыҡ өсөн һәм үҙ ватандарының бейҙороҡһоҙлоғо өсөн көрәшеүсе Корея халҡына ҡаршы ебәрәләр.

Тыныслыҡ өсөн көрәштең изге идеалдары массаларҙың аңына һаман тәрәнерәк инә бара. Тыныслыҡ Пактына 450 миллиондан артыҡ кеше ҡул ҡуйҙы ла инде. Һуғышҡа ҡаршы халыҡ хәрәкәтендә капиталистик илдәрҙең прогрессив интеллигенцияһы һаман зурыраҡ роль уйнай бара.

Беҙҙең көндәрҙә бөйөк рус яҙыусыһы Максим Горькийҙең «Кем менән һеҙ, культура мастерҙәре» тигән сакырыу һүҙҙәре яңы көс менән яңғырайҙар.

Беҙ, совет кешеләре, һуғыштың һәм иҫкәнең, тыныслыҡтың нәмә иҫкәнен тәрән аңлайбыҙ. Шуға күрә беҙ тыныслыҡ талап итәбеҙ.

А. Мәҙәрәков,
РСФСР-ҙың һәм Башҡорт АССР-ының атҡаҙанған артисе.

Совет кешеләре яңы һуғышты булдырмау өсөн бөрҙәм көрәшәләр. Биш бөйөк держава араһында Тыныслыҡ Пакты төҙөү тураһында Тыныслыҡтың Бөтә Донъя Советенең Мерәжәғәтә бөтә Хеҙмәтсәндәре тарафынан хуплап ҡаршыланды.

Республикабыҙ хеҙмәтсәндәре, бөтә совет халҡы кеүек үк, тыныслыҡ талап итеүсе Мерәжәғәткә яңы көйөү, социалистик яңыш байрағын тағы ла юғарыраҡ күтәрәләр, үҙҙәренең көстәрен производство пландарын арттырып үтәүгә мобилизовать итәләр, бөтә донъяла тыныслыҡ тәрәге булған һөйөкле Ватаныбыҙҙың ҡеүәтен яңы хеҙмәт подвигтары менән нығытаһыҡ.

Һинең бәхетең өсөн

Тормош бағған һайын матурлана,
Сәскәләнә Ватан киңлеге,
Шаулап үҫә яңы зур ҡалалар,
Тулҡынлана иген диңгеҙе.
Беҙҙә кеше сикһеҙ данлы йырҙар,
Уйҙар һаман алға ашҡына, —
Бөйөк тантаналы илләр көндәр
Кылеп баҫа мәңге ҡаршыма:
Һис бер ваҡыт ҡарт тарих ҡурмаған
Гиганттарҙың ғорур шаулауы,
Волга һәм дә Донҙың буйҙарында
Зур ГЭС-тәрәҙәр эшкә башлауы...
Зәңгәр күк йөҙөндә яҡты көнөң яна.
Мәңге зур үлемә ул үҙенең йылы нурҙарын түгә һәм иркәләй. Ҡайҙа ғына ҡарамаҫ, һөйләп бөтә алмаҫлыҡ матурлыҡ һәм шат тормош ҡайнай. Мин үҙемдең тыуған Ватаным менән сикһеҙ горурланам. Мин унда тыныс тормоштоң мәңге йәшәйәсәк хеҙмәт симфонияһын ишетәм.

Алыҫтарҙан, бейек тауҙар, бөҙрә урмандар, иркен ҡырҙар, ҡаҡ йәйәләп ҡитҡән ҡалалар һәм колхоздар өстенән һәр бер совет кешеһенә таныш һәм яҡын йыр ағыла:

Халҡтарҙың бөрҙәм йыры яңғырай,
Унда — бәхет һәм бөйөк ирк.
«Широка страна моя родная,
Много в ней лесов, полей и рек...»
Һәм мин дә күкрәгемде киреп оло шатлыҡ менән был йырҙа ҡушылам:

Йырлайым мин тыуған ил күгендә
Бәхет ҡоштының балҡыуын,
Көрөштәрҙә еңелмәҫлек көсөн,
Батырлығын совет халҡының.
Көслө, ҡеүәтле ул — минең илем.
Һәм уның көсө бөтә кешелек бәхете өсөн, тыныслыҡ өсөн хеҙмәт итә.

Тыныслыҡ! Был һүҙ минең илемдең азат халҡтары теленә көсле яңғырай. Тыныслыҡ өсөн көрәштә совет кешеһе иң алдынғы сафта атлай һәм уның йөрәгендә уға тәрән ышаныс йәшәй.

Тыныслыҡ һуғышты сиҙҫен!
Кем тыныслыҡ теләй ер шарында, —
Теҙелегеҙ беҙҙең сафтарға.
Кешелектең үҙәл кешәсәген
Һуғыш дауылынан һаҡларға!

Әнүәр Ғафури.

Йәш уҡытыусы һүҙе

Мин Совет Башҡортостанының йәш уҡытыусыһы. Илебеҙҙең бөтә хеҙмәтсәндәре кеүек үк, тыныслыҡ өсөн көрәштә дөрөҫлөктөң енеүенә бөтә йәрәктән ышанам.

Партия һәм хөкүмәтебеҙҙең кәңәләк хәстәрләре һәәмтәһенә балаларға уҡырға һәм белем алырға бөтә шарттар тыуҙырылған. Улар бәхетле илдең — бәхетле балалары, киләсәк тормоштоң ысын хуҡаларҙы.

Ләкин океан арты шәкәлдары әле бөтә хәтҙе балалар күмерен әҙерҙә теләйҙәр. Беҙгә ҡаршы һуғыш уты янайҙар. Донъяның бөтә намыҫлы кешеләре беҙҙең менән. Улар тыныслыҡ теләйҙәр.

Мин Тыуған илемдең барлыҡ хеҙмәтсәндәре менән бер рәттән, Тыныслыҡ Пакты өсөн ҡултамғамды куйып, тыныслыҡ эшенә үҙ өлешемде индерәсәкмен.

Әнлима Хилажева,
Бәләбәй районы Туҙлыҡыуыш урта мәктәбе уҡытыусыһы.

Һөйөклө Тыуған илебеҙгә рәхмәт

Мин — хәҙер нефтсе. Был квалификацияны мин үҙем Сталиндең инициативаһы менән ойоштороларҙың хеҙмәт резервтәренең Ишембай ҡалаһындағы һөнәрселек училищеһе бирҙе. Зур шатлыҡ менән ҡаршы алдыҡ беҙ был көндө, бөтә күңелебеҙ менән тырыштыҡ. Ә хәҙер илебеҙҙең көйәтен артабан көсәйтеү хөрмәтенә эшләү, уға күберәк нефть биреү өсөн Башҡортостандың төрлө промыслаларына, буровойҙарына китәбеҙ. Бөтәбеҙ ҙә тыныслыҡ эшенә үҙ вкладын индереү өсөн ашҡына.

Мин нефтсе хәҙер. Ләкин мин бер ваҡыт бик ҡурҡаҡ бит. Атайымды ла, әсәйемде лә хәтерләмәйем. Ә Тыуған илем мине ете яһамаған. Өфө һәм Боҙаяҙ балалар йорттарында тәрбиәләнеп, Ишембай һөнәрселек училищеһенә килдем.

Беҙҙең Тыуған илебеҙҙә уҡыу, эшләү өсөн дә бөтә мөмкинлектәр бар. Һөнәрселек училищеһе беҙҙе бик күп нәмәгә — нефтсе профессияһына әйҙә булыуға өйрәтте. Уның мастерҙәре Рахматуллин, Ишембаев, уҡытыусыларҙан Сәлих, Бакулин һәм Селәйманов ихтыяттар беҙҙе айырыуса зур хәстәрлек менән тәрбиәләнеләр.

Мин хәҙер ихтыяттарым менән «Туймазыбурнефть» трестына эшкә килдем. Беҙ, үҙебеҙҙе тәрбиәләп үҫтергәне өсөн, партияға, Совет хөкүмәтенә бурыслыбыҙ. Бөтәбеҙ ҙә, бөтә донъяла тыныслыҡ буҙдырыу өсөн барған көрәшкә ҡушылып, уға үҙ вкладыбыҙҙы индереү өсөн көрәшәбеҙ.

М. Шәрипов,
Ишембай ҡалаһының икенсе нормле һөнәрселек училищеһен тамамлаусы.

Беҙ тыныслыҡты һорамайбыҙ, ә талап итәбеҙ

Беҙҙең ауыл хуҡалығы артелендең колхозсылары тыныслыҡ эшен колхоз башҡарыусыларындағы филәкәр хеҙмәт менән, ауыл хуҡалығы йылдың уңышлы тамамлау һәм малсылыҡтың продукт биреүсәнлеген күтәреү менән ныҡыталар.

Америка империалистәренең ҡатыуы буйынса Кореяның ҡалаларына һәм ауылдарына йөҙәрләгән бомбалар ташлана. Һис бер һәйбә булмаған татыу-ынйҙар, сабый балалар һәм ҡарттар үлтерелә. Америкалыларҙың бомбаһынан таңға туҙған баланың ҡулына тоткан кәрәҙлә әсә, ата-әсәһеҙ, ер-йортһоҙ ҡалған һис бер һәйбәһеҙ сабый балалар күҙ алдына килеп баҫа.

Мин балалар өсөһе булған кеше — мин америкалыларҙың был бысраҡ эштәренә һәйләмәй-ҡала алмайым.

Америка атомсыларына дәғүәт белдерәм. Донъяға — тыныслыҡ! — тим мин.

Мин, гитлерсе нәфәҫәрҙәргә ҡаршы совет халҡының бөйөк Ватан һуғышы кәңдәрен, беҙҙең илебеҙ киергән ауыр кәңдәрҙе хәтерләйем. Совет халҡы һәм уның ҡанлы армияһы Тыуған илебеҙҙең иркен һәм бойондороҡһоҙлоғон һаҡлап алып ҡалды, ҡан эскәс фашизмды тар-мар итте.

Совет халҡы, һуғышта еңеп сығып, донъяға тыныслыҡ урынлаштырҙы. Советтар Союзының халҡтары ҡыҫҡа ваҡыт эсендә генә һуғыш тарафынан киләтерелгән яраларҙы төҙәтте, һуғыштан һуңғы сталинсе бишь йыллыҡты үтәүҙә зур уңыштарға өлгәште. Эшселәрҙең, колхозсыларҙың һәм хеҙмәткәрҙәрҙең тормош кимәле күтәрелде.

Ләкин халҡтар араһындағы тыныслыҡҡа Америка һуғыш уты тоҡандырыусылары таҫы ла янайҙар.

Улар Гитлер кеүек үк, һуғыш теләйҙәр.

Барын сыҡмаҫ, кеше аңламаҫ әфәндәләр! Быны беҙ, совет кешеләре, әйтәбеҙ. Беҙ бәхәтте һаҡлап алып ҡалырбыҙ, тыныслыҡты һаҡлап алып ҡалырбыҙ.

Ләкин беҙ тыныслыҡты һорамайбыҙ. Беҙ уны талап итәбеҙ.

Беҙ тыныслыҡ өсөн көрәштә еңербеҙ. Сөнки был хәрәкәт бөтә халыҡ хәрәкәтенә әүерелде.

А. Чуева,
Кейергәҙе районының «Золотой колос» колхозы члены, БАССР Верховный Советы депутаты.

Экономик темаларға

„Башнефть“ берекмәһе предприятиеләрендә хуҡалыҡ иҫәбе

Хуҡалыҡ иҫәбе илебеҙҙең промышленноҫында социалистик предприятие менән идара итеүҙең мөһим методы булыу яғынан бик зур әһәмиәткә эйә. Тыуған илебеҙҙең йәшәүенең төҙөү кәңдәренә үк коммунистар партияһының һәм совет халҡының бөйөк юлбашсылары Ленин һәм Сталин промышленноҫта хеҙмәт итештереүсәнлеген күтәреү, хеҙмәт өсөн сдельный түләү системаһы индереү, ҡаты хеҙмәт дисциплинаһы булдырыу һәм хуҡалыҡ иҫәбе принциптәрен үткәреү кәрәклеге тураһында беҙгә өләнән-әле күрһәтмәләр биреп киләләр. Интәнә Сталин 1931 йылда хуҡалыҡ работниктәре конференцияһында «Яңы обстановка — хуҡалыҡ төҙәлешенең яңы бурыстары» тураһындағы сығышында хуҡалыҡ иҫәбен индереүҙең һәм нығытыуҙың бөтә әһәмиәтен асыҡ һалды һәм промышленноҫтең бөтә тармаҡтарына ла уны индереү бурысын куйҙы.

Хуҡалыҡ иҫәбен промышленность предприятиеләренә индереүгә айырыуса зур әһәмиәт бирелде. Сөнки хуҡалыҡ иҫәбе хеҙмәтте, материаль ресурстарҙы һәм акса средстволарын дөрөҫ, экономлы файҙаланыуҙа һәр бер предприятие коллективының ҡыҙыҡһыныусанлығын күтәрә, производство техникаһын камиллаштырыуға, хеҙмәтте ойоштороуға, эске резервтарҙы мобилизациялауға ярҙам итә. Шуға күрә беҙҙең социалистик промышленность хуҡалыҡ иҫәбен илебеҙҙең байлығын арттырыу өсөн көрәштә кеүә хәрәкәттәрҙең береһе итеп файҙалана.

Интәнә Сталиндың күрһәтмәләренә үтәүҙә, «Башнефть» берекмәһе предприятиеләренә эшселәрҙең, инженер-техник работниктәрҙең инициативаһында экономия ҡылау, продукцияның үҙенә төшөү хаҡын кәметеү өсөн социалистик ярыштың яңы формалары йәйелдерелде. Был ярыш һөәмтәһенә түгәл йылда «Башнефть» берекмәһе предприятиеләренең государствоға миллионлаған һум пландан тыш файҙа биреүҙәрен генә лә әйтеү етә. Эшселәрҙең һәм инженер-техник работниктәрҙең пландан тыш туплаған алыу өсөн көрәше пехтарға һәм бригадаларға хуҡалыҡ иҫәбен кин индереү нигеҙендә барҙы.

1950 йыл — социалистик ярышты артабан йәйелдереү йылы булды. Предприятиеләрҙә оборот средстволарының әйләнешен тиҙләтеү, отлично сифатлы продукция етештереү, материалдарҙы экономия ҡылау һәм экономланған материалдар иҫәбенә пландан тыш продукция етештереү, оборудованиеләрҙе файҙаланыуҙы яҡшыртыу өсөн социалистик ярыштың яңы формалары күтәрелеп сыҡты. Уларҙы производствола ҡулланыу һөәмтәһенә Тыуған илебеҙгә меңәрләгән тонна өҫтәмә нефть һәм экономланған материаль ресурстар биреүсе бик зур эске резервтар асылды. «Туймазынефть» һәм «Ишембайнефть» трестары предприятиеләренең стахановсылары 5678 кубометр ағас материалдарын, 465 тонна цементты, 356 тонна каустик соданы, йөҙәрләгән долотоны һәм башҡа бик күп материалдарҙы экономланылар. Экономияның дөйөм суммаһы миллионлаған һум тәшкил итте.

1950 йылдағы уңыштар артабан да экономия ҡылау өсөн әле зур резервтар барлығын күрһәттеләр, һәм улар хуҡалыҡ иҫәбен индереү өсөн көрәшкә эшселәрҙе, инженер-техник работниктәрҙе һәм хеҙмәткәрҙәрҙе тағы ла киңерәк йәлеп итеүгә яңы мөмкинлектәр астылар. Үҙәренең мөмкинлектәрен иҫәпкә алып, Башҡортостан нефтселәре быйыл 1950 йылда нефть сығарыу эшендә фактик алғашлағандәрҙе 22,4 процентҡа артырырға һәм пландан тыш йөҙ мең тонна нефть бирергә, эксплуатацион бораулау тиҙлеген 15 процентҡа, разведка бораулау тиҙлеген 16 процентҡа, кренлус бораулау тиҙлеген 5 процентҡа күтәреп, дөйөм бораулау планын срогынан алда үтәргә, нефтән үҙенә төшөү хаҡын, планға ҡарағанда, 2 процентҡа кәметергә һәм хеҙмәт етештереүсәнлеген, планға ҡарағанда, нефть сығарыуҙа 2 процентҡа, ә бораулауҙа бер процентҡа күтәргә йөкләмә алдылар. Интәнә Сталингә язған хаттарҙы алынған йөкләмәләрҙе үтәү өсөн «Башнефть» берекмәһе предприятиеләренда хеҙмәт етештереүсәнлеген күтәреү, продукцияның сифатын яҡшыртыу, сырыу һәм материаль ресурстарҙы экономлы расходлау, оборудованиеләрҙе рациональ файҙаланыу, алдынғы техниҡа индереү, күп хеҙмәт талап итеүсе эштәрҙе механизациялаштырыу өсөн ныҡлы ҡарап асылды.

Бөтә был пунктарҙы үтәй барып, беҙҙең нефтселәр быйыл да зур уңыштарға өлгәштеләр. Нефть сығарыу буйынса 6 айлыҡ планы арттырып үтәлде һәм пландан тыш унар меңләгән тонна нефть бирелде. Бораулау эштәре планының үтәлеше 105 процент тәшкил итте. Проходка бирәү тиҙлеге, үткән йылдың шул үк осорона ҡарағанда, эксплуатацион бораулауҙа 41,4 процентҡа һәм разведка бораулауында 20,9 процентҡа күтәрелде; хеҙмәт етештереүсәнлеге нефть сығарыу буйынса 3 процентҡа, бораулауҙа 4,3 процентҡа күтәрелде; нефттән үҙенә төшөү хаҡы, планға ҡарағанда, 2,8 процентҡа һәм бораулау эштәрендә 2 процентҡа кәметелде.

Бөтә был уңыштар партия ойошмалары ярҙамында «Башнефть» берекмәһе предприятиеләренең хуҡалыҡ етәкселәренең эшселәрҙең, инженер-техник работниктәрҙең инициативаһын Сталинға биргән вәғәҙәне үтәү өсөн йәйелдерелгән хәрәкәте менән ныҡлы етәкселек итеүе аркаһында өлгәштеләр. Предприятиеләрҙең партия һәм хуҡалыҡ органдарының хеҙмәте, бөтәһенән элек, шунда: улар социалистик ярышты киң йәйелдерергә ярҙам иттеләр, производство новаторҙарының алдынғы эш тәжрибәләрен яҡланылар һәм башҡаларға таратттылар. Эште большевиктәрсә ойоштороуҙың асыҡ мисалы булып, «Туймазынефть», «Туймазыбурнефть», «Ишембайнефть» трестары коллективтәренең планды үтәү өсөн ныҡышмалы көрәше тора. Октябрьский промыслаларында пласт баҫымын һаҡлау һәм фонтан ысулы менән нефть сығарыуҙы тағы ла яңы, тарихи ҡазаныштарға өлгәштә. Шул аркала беҙҙең тормошобоҙ ҙа тағы ла нығыраҡ яҡшырҙы.

Беҙ, үҙ күмеребеҙҙә булып үткән бер нисә һуғыштарҙың ауыр михнәттәрен һис кенә лә онота алмайбыҙ. Һуғыш үҙе менән хәйерселек, бөлгөнлөк, аслыҡ һәм үлем алып килә. Әсәләрҙең ҡайнар ҡуйындарынан иң кәҙерле балаларын тартып алып ҡанға батыра. Күҙ алмаһылай кәҙерләп үҫтергән балаларыбыҙҙы үлтерә йәки мәңгелек ғәрип итеп ҡалдыра.

Булдырмабыҙ һуғышты!

Булмаҫ һуғыш,
Яҡты ҡояш нурын
Дары төтөндәре таптамаҫ.
Ер өҫтөндә, фәҡәт,
тыныс тормош,
Хеҙмәт,
бәхет итер талтаһы.

Булмаҫ һуғыш,
Быны талап итә
Совет халҡы бөрҙәм,
һәр ерҙә.
Иҫәп өсөн
тыныслыҡ бик кәрәк.
Һауа,
һыу шикәлле һәр кемгә.

Совет халҡы тыныс хеҙмәт яҡлы,
Эше ғәҙел,
Йәте уйҙары.
Ул — төҙөүсе,
Ҡалаларҙы биҙәй,
Ағымдарын бора һыуҙарҙың.
Шул уй менән һулай
Гигант ҡоролош —
Каховкала, бөйөк Волгала.

Сталинград,
Крым яҙҙарында,
Тормош ҡалҡа —
суллек, хәмдә лә.
Токсанмаһын өсөн
һуғыш уты,
Кешә өсөн
ерҙә тыныслыҡ.
Ашыҡтыра мастер ирәтмәһен
Иң нык сортлы
суйын, ҡоростоң.
Бишек йыры итеп,
ошо һүҙҙе
Кабатлайҙар изге әсәләр.
Улар теләй ерҙә,
ин бахетле,
Тыныс тормош менән йәшәргә.
Беҙ тыныслыҡ яҡлы,
Һуғыш булмаҫ!
Беҙ дауалайбыҙ ерҙә тыныслыҡ.
Ошо һүҙҙә йәшәй
бөйөк хаҡлыҡ,
Ул енәсәк
барлыҡ һуғышты!

М. Таяр.

Минең теләгем—тыныслыҡ

Тыныслыҡ талап итеүсе Мерәжәғәткә ҡул ҡуйыу — минең тормошомда зур ваҡиға ул. Мин тыныслыҡ яҡлыларҙың тауышына үҙ тауышымды ла ҡушылым менән горурмын. Сөнки мин халҡтар бәхете өсөн, һәйкәле Тыуған илебеҙҙең тағы ла ҡеүәләнә ҡаҫҡа атыуы өсөн, бөтә донъяла дауамлы һәм нығыраҡ тыныслыҡ урынлаштырыуы өсөн тауыш бирҙем.

Тыныслыҡ! Был һүҙ беҙҙең һәр беребеҙ өсөн кәҙерле һәм йәрәгебеҙҙең иң төбенән сыҡҡан һүҙ. Сөнки беҙ тыныслыҡты зур ҡорбандар менән яулап алдыҡ.

Беҙҙең Сталин исемендәге завод та һуғыштан һуңғы тыныслыҡ осоро ете-ше. Бында Америка-Англия заводтары кеүек һуғыш ҡоралдары әҙерләмәйҙәр, ә, киреһенсә, илебеҙҙең байлығын арттырыу өсөн нефть оборудованиеләре эшләйҙәр.

Беҙҙең коллектив нәҙәр хеҙмәт менән йәшәп, көндән-көн хеҙмәт итештереүсәнлеген күтәрә бара.

Мин ошо заводта дүрт йыл инде ҡасаҡ булып эшләйем. Көндәлек нормаһын һәр ваҡыт нык тапҡырға арттырып үтәйем. Минең кеүек эшләүселәр заводта бик күп иҫәпләнә. Уларҙың бөтәһе лә бер теләк менән — тыныслыҡты нығытыу өсөн, иртәгәһе көн тағы ла матурыраҡ булһын өсөн күберәк продукция биреп сығарыу теләге менән тулыһын.

Беҙ, совет кешеләре, яңы һуғыш уты тоҡандырырға маташыусыларға — ялҡынлы селтәрәмә килтерелер, уйҡыһы — барын сыҡмаҫ, тип әйтәбеҙ.

Ә. Шәфиев,
Ишембай ҡалаһы Сталин исемендәге завод слесаре.

Тыныслыҡ—беҙҙең бәхетебеҙ ул

Беҙ ауылдың иң ҡарт әсәләре. Беҙҙең балаларыбыҙ һәм балаларыбыҙҙың балалары Тыуған илебеҙҙең кеүәтен тағы ла нығытыу өсөн үҙҙәренең бөтә көстәрен биреп эшләйҙәр. Беҙ йәшәбеҙ алға атлаған һайын тормоштоң яҡшыраҡ барыуын бик яҡшы аңлайбыҙ. Тыуған һәр бер көн тормошҡа яңылыҡ һәм муллыҡ алып килә.

Илебеҙҙең бойондороҡһоҙлоғо һәм халҡтарҙың бәхете өсөн ҡайнар ҡан ҡойоп, ауыр хеҙмәт менән яулап алынған енеүҙәрҙән һуң, беҙҙең Ватаныбыҙ үҙенең халыҡ хуҡалығы һәм культура төҙәлешендә тағы ла яңы, тарихи ҡазаныштарға өлгәште. Шул аркала беҙҙең тормошобоҙ ҙа тағы ла нығыраҡ яҡшырҙы.

Беҙ, үҙ күмеребеҙҙә булып үткән бер нисә һуғыштарҙың ауыр михнәттәрен һис кенә лә онота алмайбыҙ. Һуғыш үҙе менән хәйерселек, бөлгөнлөк, аслыҡ һәм үлем алып килә. Әсәләрҙең ҡайнар ҡуйындарынан иң кәҙерле балаларын тартып алып ҡанға батыра. Күҙ алмаһылай кәҙерләп үҫтергән балаларыбыҙҙы үлтерә йәки мәңгелек ғәриплек ғәрип итеп ҡалдыра.

Беҙҙең яңы һуғыш уты тоҡандырырға теләгән Англия-Америка империалистәренә ҡаҡҡан һуғыҡаһын ҡәүек итеп хис итәбеҙ. Улар яңы ҡорбандар, күҙ йәше, балаларыбыҙҙың ҡанлы ҡалыуҙарын теләйҙәр. Ләкин, беҙҙең совет халҡының тыныслыҡҡа булған ихтыяры ҡеүәле.

Беҙ, әсәләр, Совет хөкүмәтенең тыныслыҡ политикаһын бер күңелдән яҡлыбыҙ. Сөнки ул беҙгә һәм беҙҙең балаларыбыҙға бәхетле тормоштоң әҙәмдәй дауам итеүен тәьмин итә. Беҙ бөйөк бөйөк держава араһында Тыныслыҡ Пакты төҙәүҙе талап итәбеҙ. Быны ошондоҡ өсөн Тыныслыҡтың Бөтә Донъя Советенә Мерәжәғәтенә тәрән кәнәғәтләнеү менән тулҡынланып ҡулыбыҙ.

Сәхипьямал Әһәҙуллина,
99 йәшәндә.
Хәфизә Фәрхетдинова,
88 йәштә.
Шәмсеямал Ғәсыйрова
82 йәштә.
Күп балалы әсәләр.
Сакмағош районы Сталин исемендәге колхоз.

ПРОИЗВОДСТВОНЫҢ ТӨП СРЕДСТВОЛАРЫН РАЦИОНАЛЬ ФАЙҘАЛАНЫУ—ПРОДУКЦИЯНЫҢ ҮҘЕНӘ ТӨШӨҮ ХАҠЫН КӘМЕТЕҮҘӘ МӨҺИМ СЫҒАНАҠ

☆ ☆ ☆

Промышленность предприятиеләренең төп средстволарын яҡшыраҡ файҙаланыу өсөн

Биҙнәс биш йыллыҡтарҙы уңышлы тормошҡа ашырыу ҙурлыҡ-ҡатлыулыҡ сәбәпһеҙ бик күп һанда производство хәйҙәрҙәре һәм берәнсе класлы стахановецтар ҡалды. Ләкин производствоның төп средстволарынан тулыраҡ файҙаланыу, уларҙы үҙләштереү һәм тулыраҡ файҙаланыу өсөн әҙәмһеҙ күрһәткестәр ҡаҙанылды. Тимәк, мөмкин тиклем ҡыҫҡа ваҡыт эсендә ошо ҙур резервтарҙы асыуға һәм тулыраҡ ҡулланыу шарттарын тейешле тәртиптә булдырыу — хәҙерге производство майҙандарынан продукция алыуҙы арттырыу һәм оборудованиенан яҡшыраҡ файҙаланыу өсөн колхозчыларҙы көрәшкә күтәреү партия ойошмаларының мөһим бурысы ул.

Оборудованиеләрҙе тулыраҡ файҙаланыу һәм оборудованиеләр биреүгә планын һәм продукция алыуҙы арттырыуға ҙур әһәмиәт бирә. ВКП(б)-ның Ленин район комитеты үз районында промышленность предприятиеләре эшенең үҫеүҙәге резервтарын ҡараштырҙы. Бында 150-гә яҡын эшсе ҡатнашты. Улар араһында мастерҙар, бригадирҙар, механиктар, участка начальниктары, инженерҙар, техниктар һәм производствоның башҡа етәкселек работниктары булды. Ҡаралышҡа тикшенеүселәр: «производствола мастерҙың роле һәм промышленностың төп средстволарын яҡшыраҡ файҙаланыуҙың юлдары» тураһында ВКП(б)-ның район комитеты секретары ингән Творогиновтың доклады тыңланылар. Бында сығып һөйләүселәр үҙҙәренең эш тәжрибәләре менән уртаҡлашалар.

Яҙыу машиналары заводында механик цехының смена мастере — ВКП(б) члены ингән Касъянов цехтар араһындағы социалистик ярышта ин яҡшы һөҙөмтәләргә өлгәште. Уның сменаһында 21 кеше эшләй. Улар бөтәһе лә үҙҙәренең норма-ларын арттырып үтәүсе стахановсылар. Ингән Касъянов быйыл үҙ сменаһында оборудованиеләрҙе нығыраҡ өйрәнеү, үҙләштереү һәм инструменттәрҙе ҡайҙау буйынса техминимум уҡыуын ҡуйҙы. Һөҙөмтәлә ҡыҫҡа ғына ваҡыт эсендә сменала хеҙмәт итештереүсәнлеге 10 процентҡа күтәрелде.

Мастер ингән Касъянов эш башланыр алдынан бөтә сменаны ҡәрәкле материалдар һәм инструменттәр менән тәьмин итә. Эш башланырға 5 — 10 минут ҡалғас бөтә эшселәргә лә задание бирә. Үҙ сменаһында стахановсы хеҙмәттән алдынғы тәжрибәләрен үҙләштереү менән әҙәмһеҙ етәкселек итә. Мәҫәлән, токарь ингән Семенов нормаһын 110 — 115 процентҡа үтәй ине. Ә инженер Ковалев методы буйынса, башҡа стахановсыларҙың алдынғы эш алымдарын үҙләштергәндән һуң, ул смена һайын 140 — 145 процент үтәлеш бирә башланы. Бөтә оборудованиеләр ҙә социалистик һаҡлыҡҡа тапшырылған. Һәр бер эшсегә станоктың тороно тураһында һәм был станокта эшләү хоҡуҡына удостоверениелар бирелгән.

«Швейпром» артелендең смена мастере ингән Бажанова оборудованиеләрҙе рациональ файҙаланыу буйынса эште шулай уҡ яҡшы ойоштора белә. Ул станоктарҙың һәр ваҡыт эш менән нормаль тәьмин ителеүен күҙәтә. Ингән Бажанова сменаһында теге йәки был станокта эшсе ҡастаре етешмәгәнлектән станоктар тик тормай. Сөнки ул күпселек эшселәрҙе төрлө операцияларҙы башҡарырға өйрәткән. Бер операцияла бөгөн бер кеше етешмәй икән, уны икенсе операцияла эшләүсе работник алмаштыра ала. Шуның һөҙөмтәһендә смена буйынса станоктар бер генә минутҡа ла тукталып тормайҙар.

Мастерҙәрҙең район конференцияһе предприятиеләрҙә производствоның төп средстволарын яҡшыраҡ файҙаланыуҙа күп кенә отошһоҙлоҡтарҙы фашланы. Ләкин был заводта уңай сәрә тотолмаған. Шуның өсөн дә бында механизмдәрҙең эш менән тәьмин ителмәү процентө бик ҙур.

Шулай уҡ «Башстрой» тресында ла оборудованиеләрҙә һәм төҙөү механизмдәренә смотр буйынса айлыҡ уткәреләмәгән. Оборудованиеләрҙең торошон яҡшыртыу һәм уларҙы эш менән тәьмин итеүҙең коэффициентен күтәреү буйынса махсус эш алып барылмай. Бетон бутауҙыс, штукатурка агрегаты, изелмә бутауҙыс көүек төҙөү механизмдәре 50 — 60 процентҡа генә файҙаланыла. Токарный, фрезерный, тишеү станоктары һәм башҡа кимәтле механизмдәр күп ваҡыт тик торалар. Комплексле данми бригадалар ойошторолмаған һәм бригадалар айырым агрегаттарға бекетелмәгән. Ә бит механизмдәрҙе данми хеҙмәтләндереүсе бригадалар ғына уларҙың эшен яҡшы үҙләштерә алалар һәм уларҙың кеүәтен тулыраҡ файҙаланыуға өлгәшә алалар. Төҙөлөш участкаларында булған бер генә агрегат та мотористарға социалистик һаҡлыҡҡа тапшырылмаған.

Былар бөтәһе лә күрһәтелгән һуңғы ике предприятиеләге оборудованиеләрҙең кеүәтен яҡшыраҡ файҙаланыу эшендә төйәшлә көрәштең бүлмауы тураһында һөйләйҙәр.

Р. Вәлиев,

ВКП(б)-ның Ленин район комитеты промышленность һәм транспорт бүлеге мөдире.

Нефттең үҙенә төшөү хаҡын кәметәбеҙ

Бөрҙән комплексле-хуҙалыҡ идаралығының нефть сығарыу бригадаһы продукцияның үҙенә төшөү хаҡын һәр операцияла ентекләп өйрәнә башланы. Бында, һәр бер продукцияның үҙенә төшөү хаҡын уны эшләп сығарыу өсөн тотонолған материалдарҙан һәм эшсе көсөнән күҙәтә. *Тимәк, мөмкин тиклем* ҡыҫҡа ваҡыт эсендә күберәк тотонған һәм эш сығарыуҙа *ул тиклем* аҙ ҡулланған төп.

Нефттең үҙенә төшөү хаҡын кәметеүҙә төп шарт — ул хуҙалыҡ идаралығына эшкә күсеү. Беҙ промысла администрацияһынан бригаланы хуҙалыҡ идаралығына күсереүҙе һорандыҡ. Тәүҙә ҡайһы бер кешеләр быға ышанысһыҙ ҡараныларҙ. Сөнки уларҙа быға тиклем оборудованиеләр, эшкә ҡәрәк булһа, участканан-участкаға мастерҙан башҡа ла күсереп йөрөй торғайныларҙ. Хәҙер улай түгел. Участкаға бирелгән оборудованиегә мастерҙар үҙе хуҙа. Бындай күсереп йөрөтеүҙәр хәҙер ҡыҫҡарҙы. Шулай итеп, хуҙалыҡ идаралығына эшләү эшкә мөмкинлектәрҙе тулыһынса файҙаланыуға ин яҡшы метод булып тора. Хуҙалыҡ идаралығына күскәндән бирле беҙ быға тиклем файҙаланырға *практикаға* булған оборудованиеләрҙе *ремонтлап* ҡулланға башланыҡ.

Бригада үҙенең көсө менән эшләрҙек бөтә эштәрҙе үҙе башҡара. Июнь һәм *июль айҙарында* ғына беҙҙең бригада үҙ көсө менән 1500 кубометр ер ҡазыу эштәрен башҡарҙы. Бик күп газ һәм нефть линияларын үҙебеҙ һалдыҡ. Хәҙер беҙҙә ҡышҡа әҙерлек эштәре бөтә ҡиҙлеге менән йәйелдереләре.

Һуңғы ваҡыттарҙа беҙҙең бригада скважиналарҙа таҙалыҡ, тәртип булдырыуға һәм нефть юғалтыуҙарын бөтәреүгә ҙур иғтибар итә. Күп һандағы төҙәк булмаған задвижкаларҙы алыштырып ҡуйҙыҡ.

Беҙҙең коллектив бөйөк Сталинға бирған һүҙендә тәғә тора. Ағымдағы йылда нефтең үҙенә төшөү хаҡы 20,1 процентҡа кәмене. Бөтә төр материалдарға 79 мең 883 һумлыҡ экономия яһаныҡ һәм скважиналарҙы эксплуатациялау коэффициентын 0,98-гә еткерҙек. Бригадала өлкән операторҙарҙан Столяров, Гусев, Шамсетдинов һәм оператор Стрельников ингәштәр айырыуса яҡшы эшләйҙәр. Улар үҙҙәренең фиҙакәр хеҙмәттәре менән бөтә дөйөмләа тыныслыҡты артабан нығытыу эшенә өлкән индерәләр. Шуға күрә лә беҙҙең бригада коллективе продукцияның үҙенә төшөү хаҡын һәр операцияла кәметеү буйынса артабанғы яңы уңыштарға өлгәшеү өсөн көрәшә.

И. Буланкин,

«Ишембайнефть» тресы берәнсе номерле промыслаһының комплексле хуҙалыҡ идаралығына участкаһы мастере.

Алдынғы комбайнерҙең өлгөлө эше

Ҡырмыҫҡалы МТС-ының алдынғы комбайнере ингән Өхмәров Бүкенный исемендәге ауыл хуҙалығы артелен хеҙмәтләндерә.

Механизаторҙар урожай йыйнауҙың тәүге көндәренән үк эште ҙур ойошҡанлыҡ менән башлап ебәрҙеләр. Колхоздың киң баҫыуҙарында комбайн бер тукталыҡ эшләй.

Нығышмалы көрәштең һөҙөмтәләре яҡшы. Район Советы депутаты ингән Өхмәров, үҙенең ярҙәмсеһы ингән Искәндәр Өхтәмов менән берлектә, Буденный исемендәге колхозда 530 гектар арыш, 228 гектар бойҙай урып йыйнаны. Шулай итеп, ингән Өхмәров, 23 эш көнөндә колхозға 6233 центнер иген һуҙып бирҙе.

Комбайнерҙарҙың, трактористарҙың һәм шоферҙарҙың эшлекле ярҙам күрһәтеүе арҡаһында, колхоз государствоға иген тапшырыуҙа ла районда алдынғылар сафында бара. Ауыл хуҙалығы артеле государствоға арыш һәм бойҙай культураларынан ғына 5 мең центнер иген тапшырҙы. Йыллыҡ иген тапшырыу планы тулыһынса үтәлде.

Ғ. Шәрәфетдинов,

Ҡырмыҫҡалы район Советы исполкомы председателенең урынбаҫары.

Жданов исемендәге колхоз алдынғылар сафында

Нуриман районы Жданов исемендәге ауыл хуҙалығы артеле члендәре малсылыҡты үҫтереү һәм уның продукт биреүсәнлеген арттырыу өсөн ҙур эштәр башҡарҙылар. Форма работниктәре быйыл бойҙа юлбашсыһыҙ ингән Сталинға яҙған хатта алған йөкләмәләрҙе намыҫ менән үтәп киләләр.

Колхоз аттар, мөгөҙлө эре малдар буйынса планды 105 процентҡа, суҫҡалар буйынса — 122 процентҡа һәм һарыҡтар, кәзәләр, көштәр буйынса тулыһынса үтәне. Малларҙың токомон яҡшыртыу буйынса ла байтаҡ саралар күрелде.

Малсылыҡ работниктәре ҡышҡа яҡшы әҙерләнәләр. Хәҙер суҫҡаларҙы һәм ыйырҙарҙы тулыһынса тәьмин итерлек стандарт торлаҡтар эшләнеп бөтөү алдында тора. Төҙөлөш бригадаһы бригадире ингән С. Әхмәтшин, бригала члендәре Р. Әхмәтьянов, Ш. Ишаров, М. Әхтәмов ингәштәр тыныслыҡ вахтаһына баҫып малдарҙы йылы торлаҡтар менән тәьмин итеү өсөн фиҙакәр хеҙмәт итәләр.

Малсылыҡ буйынса социалистик ярышта алдынғылыҡты алған өсөн, Жданов исемендәге колхозға ВКП(б) райкомы һәм район Совете исполкомының күсмә Ҡызыл Байрағы тапшырылды.

Х. Ғафаров,

ВКП(б) райкомының пропагандисы.

Малдар өсөн торлаҡтар

Таналыҡ совхозында (Хәйбулла районы) төҙөлөш эштәренә өс бригада эшләй.

Быйыл тик 8 ай ваҡыт эсендә генә бында 200 баш быҙау, 100 баш ыйыр өсөн ике стандарт торлаҡ, 100-әр баш йылҡы малдары ыйырышлы ике стандарт торлаҡты төҙөү эше тамамланды.

Шулай уҡ бер такта ярыу заводы төҙөлөп эксплуатацияға тапшырылды. Хәҙер совхоза дүрт бүлмәнән торған май заводы һәм мунса төҙөү эштәре ошо кондарҙә тамамланасаҡ.

И. Зарипов.

Башкорт АССР-ы колхоздарында туңға һөрөү барышы

(План үтәлеше, 1951 йылдың 15 сентябренә, процентта).

Төбәк урыны	Районлар	Туңға һөрөлгән	Төбәк урыны	Районлар	Туңға һөрөлгән	Төбәк урыны	Районлар	Туңға һөрөлгән
1	Йомаҡаҙа	51	23	Бөҙәүә	27	45	Ҡыйғы	14
2	Абзан	43	24	Воскресен	27	46	Мишә	14
3	Хәйбулла	43	25	Мәләүез	27	47	Яңаүыл	14
4	Әбйәлил	41	26	Бүләк	27	48	Благовещен	13
5	Зиңгәҙа	40	27	Олы Теләк	26	49	Дүртөйлө	13
6	Стәрлетамаҡ	37	28	Ҡарғалы	24	50	Бөрйән	13
7	Туймазы	37	29	Благовар	24	51	Балтач	12
8	Шишмә	37	30	Учалы	23	52	Бакалы	12
9	Федоровка	36	31	Дыуан	22	53	Шаран	12
10	Бишбүләк	36	32	Мәсетле	21	54	Илеш	12
11	Күгәрсен	35	33	Сарманғош	21	55	Аскын	11
12	Ҡайөргәҙе	33	34	Өфө	20	56	Покровка	11
13	Стәрлебаш	33	35	Ҡырмыҫҡалы	18	57	Салауат	11
14	Баймаҡ	33	36	Иглин	18	58	Борай	10
15	Әлшәй	33	37	Белокатай	17	59	Ҡылайыр	10
16	Ҡандра	32	38	Нуриман	17	60	Белорет	9
17	Матрай	32	39	Архангель	17	61	Кушнаренко	9
18	Ауырғазы	31	40	Балаҡай	17	62	Калтасы	8
19	Мәҡар	30	41	Байҡыбаш	16	63	Краснокама	5
20	Дәүләкән	30	42	Төтешле	15	64	Октябрьский ҡалаһы	17
21	Ҡариәнәй	28	43	Ғафури	15			
22	Миәкә	28	44	Бөрө	15			

Туңға һөрөү эше Воскресен районында айырыуса ҡырҡа бара. Бында 10 сентябрҙән алып 15 сентябрҙә тиклемге осорҙа бөтәһе 431 гектар ер һөрөлдө. Был — пландың ни бары 2 процентен тәшкил итә. Белорет районы ла артта ҡала. Сентябрҙең өсөнсө биш көнлегендә бында ни бары 40 гектар ер һөрөлдө. Райондың етәкселәре — район Советы исполкомы председателе ингән Усманов, ВКП(б) райкомы секретаре ингән Сафонов колхоздарҙа туңға һөрөүҙә тракторҙарҙы һәм йәйге тартыу көстәрен нәҡәр файҙаланыуға киләшеп йәшәйҙәр. Учалы районында ла туңға һөрөү эше яҡшыһын тормай. Бында үҙҙәрен биш көнлектә бер процент кенә үҫеш бирелде. Байрамғол һәм Учалы МТС-тарының директорҙары Шакиров һәм Дураков ингәштәр тракторҙарҙың тәүлек әйләнәһенә эшләүҙәрен ойоштормайҙар, машиналарҙың техник үҙәптәр буйынса буш тороуҙарына ҡаршы саралар күрмәйҙәр. Күшнаренко, Нуриман һәм Бөрө райондарында ла шундай ук хәл.

Туңға һөрөүҙә совхоздар артта ҡалалар. «Смычка» совхозында туңға һөрөүҙең йыллыҡ планы ни бары 11 процентҡа генә үтәлгән. Бүләк, Дәүләкән һәм Ҡазанғол совхоздарында ла был эш нәҫәр ойошторолған.

Ҡайһы бер райондарҙа һөрөүҙең сифатына иғтибар бирмәйҙәр. Мәҫәлән, Краснокама районының айырым колхоздарында сей малдарын һөрөүгә юл ҡуйыла, механизаторҙар ҡулланылмай.

Сентябрь — туңға һөрөү өсөн ин яҡшы осор. Бурыс — 1952 йылдың яҙғы сәсеүе өсөн талаһ ителгән бөтә майҙанды туңға һөрөүҙе 1 октябрҙә тамамлауҙан тора. Һәр бер трактористан, һәр бер һабансының туңға һөрөүҙә кендәлек заданиене үтәүенә, тракторҙарҙы, тартыу көстәрен тулыһынса файҙаланыуға өлгәшергә кәрәк.

Механизаторҙар үҙ йөкләмәләрен намыҫ менән үтәйҙәр

Трактор бригадаларында, комбайн агрегаттарында эште яҡшы ойоштороу һәм партия, профсоюз ойошмаларының социалистик ярышта кендәлек етәкселек итеүҙәре арҡаһында, Дәүләкән күргәҙмә-төрөк машина-трактор станцияһы механизаторҙары бөйөк Сталинға яҙған хатта алған йөкләмәләрҙе намыҫ менән үтәйҙәр.

Был зонадағы бөтә колхоздарҙа ла комбайн менән урожай йыйнау планы артығы менән үтәлде. МТС комбайнлар менән бөтәһе, планда ҡаралған 13.500 гектар урынына, 16.508 гектар майҙандың урожайын урып йыйнаны. Бөтә колхоздарҙа ла комбайнерҙарҙың эше отлично һәм яҡшы тип бәһаланды.

«Путь Ильича» колхозы хеҙмәтләндереүсе ингәштәге Х. Кузнецов «Сталинец—6» комбайны менән 26 эш көнөндә планда ҡаралған 300 гектар урынына 563 гектар майҙандың урожайын йыйнап алды, 200 килограмман артығырҡ яңыулыҡҡа экономия яһаны. Ҡайһы бер кендәрҙә ул 38—43 гектар майҙанда урожай йыйнаны.

Орденле комбайнер ингән В. Салеха Хрущев исемендәге ауыл хуҙалығы артелендә үҙе йөрәй торған комбайнда 25 эш көнөндә 408 гектар майҙанда бөртекле ашлыҡ һәм 70 гектар үлән йыйнап алды.

Механизаторҙар хеҙерге көндә киләһе йылдың юғары урожайы өсөн интәү һаландар. Улар тыныслыҡты яҡлауҙың Совет Комитеты пленумы ҡарарҙың, ВЦСПС-тың һәм ВЛКСМ Үҙәк Комитеттарының мөрәжәғәттәрен ентекләп өйрәнәләр. Улар тыныслыҡ өсөн, социалистик Тыуған илебеҙҙең артабан көсөк атыуы өсөн ин һыҙғанып эшләйҙәр.

МТС механизаторҙары ошо көндәрҙә тыныслыҡ вахтаһына баҫтылар. Туңға һөрөү планын һәм уңышлы үтәү өсөн яңы социалистик йөкләмәләр алынды.

Хрущев исемендәге ауыл хуҙалығы артелен хеҙмәтләндереүсе ингәштәге Андреевтең трактор бригадаһы туңға һөрөүҙә социалистик ярышта алдынғы сафта бара. Был бригада 1000 гектарҙан артығырҡ майҙанда туңға һөрөү үткәрҙе һәм күп кенә яңыулыҡҡа экономия яһаны.

МТС механизаторҙары туңға һөрөү планын юғары сифатлы итеп, срогынан алда үтәү өсөн көрәшәләр.

Агроном С. Малинов.

Нефтеҫәр үҙҙәренең социалистик йөкләмәләрен үтәүҙә ҙур хеҙмәт күтәрелеше күрһәтәләр. Уларҙа яңаҙы тормош тынмаһа булып ҡурҡыла. «Башнефть» берекмәһенең хатта алдынғы предприятиеларенда ла бик ҙур файҙаланылмаған резервтар бар. Хеҙмәт етештереүсәнлегенең тап ошо резервтарын ентекләп өйрәнеү, техниканы үҙләштереү тураһында ҡайғыртыу, ә иң мөһиме, ҡулдағы техниканы тулыраҡ файҙаланыу — ошо көндәрҙә ҡаршылыҡһыҙ ҡәнәғәтләнерлек файҙаланылмайҙар, автобрандсыҙ, экскаваторҙар һәм башҡа оборудованиеләр, күберәк, буш торалар. Төҙөлөш майҙандарында ташсылар Мирасов, Пуретдинов, балта остаһы Кривобоков, маляр Светков көүек ынаҡлаған стахановсылар нормаларын 200 процентҡа ла артыҡҡа үтәйҙәр. Ләкин уларҙың алдынғы эш методтарын ҡабатлатырға һәм башҡаларға күсереү саралары үткәрелмәй. Трестың һәм ҡайһы бер төҙөлөш-монтаж управленияларының инженер-техник работниктәре хеҙмәтте ойоштороу буйынса үҙҙәренең төп эштәренә тейешле иғтибар бирмәйҙәр. Төҙөлөш майҙандарында эшселәрҙең күп кенә өлөшө үҙ профессияларында файҙаланылмай. Эште наҙар ойоштороу арҡаһында байтаҡ эш ваҡыты юғала,

Нефтеҫәр, төҙөлөштән һәм һәр бер метр проходканың үҙенә төшөү хаҡын артабан кәметеү өсөн «Башнефть» берекмәһенең хатта алдынғы предприятиеларенда ла бик ҙур файҙаланылмаған резервтар бар. Хеҙмәт етештереүсәнлегенең тап ошо резервтарын ентекләп өйрәнеү, техниканы үҙләштереү һәм башҡаларға күсереү саралары үткәрелмәй. Трестың һәм ҡайһы бер төҙөлөш-монтаж управленияларының инженер-техник работниктәре хеҙмәтте ойоштороу буйынса үҙҙәренең төп эштәренә тейешле иғтибар бирмәйҙәр. Төҙөлөш майҙандарында эшселәрҙең күп кенә өлөшө үҙ профессияларында файҙаланылмай. Эште наҙар ойоштороу арҡаһында байтаҡ эш ваҡыты юғала,

Нефттең, төҙөлөштән һәм һәр бер метр проходканың үҙенә төшөү хаҡын артабан кәметеү өсөн «Башнефть» берекмәһенең хатта алдынғы предприятиеларенда ла бик ҙур файҙаланылмаған резервтар бар. Хеҙмәт етештереүсәнлегенең тап ошо резервтарын ентекләп өйрәнеү, техниканы үҙләштереү һәм башҡаларға күсереү саралары үткәрелмәй, шуға күрә лә 20 тәрән бораулау бригадаһынан 14-е меңәрләгән метр проходка бирен еткермәне. Был 14 бригада планды 100 процентҡа генә үтәһә лә трест проходка биреү планын 105,5 процентҡа үтәр ине. Был фактлар файҙаланылмаған колоссаль эске резервтарҙың булыуы, трест етәкселәренең үҙ предприятиеларе менән аштан асылын төшөнмәй етәкселек итеүҙәре тураһында һөйләйҙәр.

«Башнефтепромстрой» тресы управляющие ингәш Назаренкоға экономия яһаҡ тураһында хәстәрлек итеү һәҙәт булып инмәгән әле. Трестың төҙөлөш майҙандарында производствоның бөтә элементтарҙе лә етерлек тиклем рациональ файҙаланылмайҙар. Файҙаһыҙ расходтарға ҡаршы көрәш юҡ, финанс хуҙалығы насар хәлдә.

Трест, уның төп производствоһы эшсе көстәре менән тулыһынса тип әйтерлек тәьмин ителеүенә ҡарамастан, 6 ай эсендә производство программаһын тик 74,7 процентҡа генә үтәне һәм 1952 мең һум зарар күрҙе. Хеҙмәт етештереүсәнлеге түбән, механизмдәр ҡанәғәтләнерлек файҙаланылмайҙар, автобрандсыҙ, экскаваторҙар һәм башҡа оборудованиеләр, күберәк, буш торалар. Төҙөлөш майҙандарында ташсылар Мирасов, Пуретдинов, балта остаһы Кривобоков, маляр Светков көүек ынаҡлаған стахановсылар нормаларын 200 процентҡа ла артыҡҡа үтәйҙәр. Ләкин уларҙың алдынғы эш методтарын ҡабатлатырға

Германия Демократик Республикаһы Халҡ палатаһының ғәҙәттән тыш ултырышы

БЕРЛИН, 15 сентябрь. (ТАСС). Бөгөн Берлинда Германия Демократик Республикаһы Халҡ палатаһының ғәҙәттән тыш 11-се ултырышы булып үтте. Көн тәртибенда бер мәсьәлә: Премьер-министр Отто Гротевольдең хөкүмәт белдереүе.

Халҡ палатаһының председателе Иоганнес Дикман, парламент каникулдары вақытында сақырылған ултырыштың ғәҙәттән тыш әһәмиәтен күрһәтеп, хөкүмәт белдереүе өсөн, Германия Демократик Республикаһының премьер-министре Отто Гротенольго һүҙ бирҙе.

Премьер-министр үҙенең зур итибар менән тыңланылған белдереүендә Германия Демократик Республикаһы һәм Көнбайыш Германия вәкилдәренең дәһәм герман кәңәшмәһен сақырыу тураһында Боннағы парламентҡа тәҡдим әҙерлә тәҡдим итте, был кәңәшмә, үҙ нәүбәтендә Милли собраниеға дәһәм Германия күләмендә һайлауҙар биҙҙәрҙә һәм Германия менән ярашыу договорын төҙәрәк төҙәүгә, оккупацион ғәскәрҙәрҙе сығарыуҙы талап итергә тейеш.

Халҡ палатаһының председателе Иоганнес Дикман, премьер-министр Отто Гротевольгә уның тәҡдиме өсөн рәхмәт әйтеп, былай тип белдерҙе:

«Бөтә антифашистик-демократик көстәрҙең хеҙмәттәшлегенән берһенсе көнөнән алып, беҙҙең бөтә тырышлыҡтарыбыҙ һәм бөтә эшебеҙ Германия менән ярашыу договорын төҙәрәк төҙәүгә һәм беҙҙең Ватаныбыҙҙы яңынан бергә күшыуға юнәлдерелде.

Беҙ премьер-министрҙән әле генә ишеткән хөкүмәт белдереүе тыныслыҡты һаҡлап алыу һәм Германияның берҙәмлегенә өлгәшеү өсөн бөтә көстәребеҙҙе һалыуға берҙәм һәм хәл иткес ихтыярыбыҙҙы бөтә донъя алдында тағы бер тапҡыр раҫлай, бөтә донъяла тыныслыҡ эше өсөн уның ғәҙәттән тыш әһәмиәте бар».

Перерывтан һуң хөкүмәт белдереүе буйынса фекер алышыуҙар башланды.

Германия Демократик Республикаһы Халҡ палатаһының немец халҡына мөрәжәғәте

БЕРЛИН, 15 сентябрь. (ТАСС). Германия Демократик Республикаһының Халҡ палатаһы үҙенең 15 сентябрҙәге ғәҙәттән тыш ултырышында бөтә немец халҡына мөрәжәғәт ҡабул итте. Мөрәжәғәттә былай тип әйтелә:

«Бөтә немецтарға!

Бөтә немец партияларына һәм ойошмаларына!

Немец халҡының берҙәмлеккә һәм тыныслыҡҡа булған ихтыяры Германия Демократик Республикаһының Халҡ палатаһының Германия Демократик Республикаһы һәм Көнбайыш Германия вәкилдәренең дәһәм герман кәңәшмәһен сақырыу тураһында Боннағы парламентҡа тәҡдиме ябырҙарҙа үтеүен, мөрәжәғәт итә. Берҙәмлеккә һәм Германия өсөн оҙаҡҡа һуҙылған тыныслыҡҡа өлгәшеүгә берҙәмлек дошмандарының хәмасаулыҡ итеүҙәренә юл күйырға ярамай.

Дәһәм герман кәңәшмәһен сақырыуҙы талап итегеҙ!

Германияның берҙәмлеге һәм ярашыу договорын төҙәрәк төҙәү өсөн көрәшегеҙ!

Кәңәшмә беренсе, бойондороҡһоҙ, демократик һәм тыныслыҡ һөйөүсе Германияны төҙәү мәсьәләһен ҡарарға тейеш.

Беҙҙең Ватаныбыҙҙы бүлгеләүҙе бөтәрергә! Тыныс йәшәү өсөн беҙ тыныс юл менән берләшергә тейешбеҙ. Германияға һуғыш түгел, ә тыныслыҡ кәрәк, бомбалар һәм емертеүҙәр түгел, тыныс тәҙәләү кәрәк.

Халҡ палатаһы бөтә немецтәргә, бөтә демократик партияларға һәм ойошмаларға дәһәм герман кәңәшмәһен сақырыу тураһындағы тәҡдимде яҡларға үтеүен, мөрәжәғәт итә. Берҙәмлеккә һәм Германия өсөн оҙаҡҡа һуҙылған тыныслыҡҡа өлгәшеүгә берҙәмлек дошмандарының хәмасаулыҡ итеүҙәренә юл күйырға ярамай.

Дәһәм герман кәңәшмәһен сақырыуҙы талап итегеҙ!

Германияның берҙәмлеге һәм ярашыу договорын төҙәрәк төҙәү өсөн көрәшегеҙ!

Кәңәшмә беренсе, бойондороҡһоҙ, демократик һәм тыныслыҡ һөйөүсе Германия!

Немецтәр — бер өҫтәл янына!

Германия Демократик Республикаһының Халҡ палатаһы.

Берлин, 15 сентябрь 1951 йыл».

Германия Демократик Республикаһы Халҡ палатаһының резолюцияһы

БЕРЛИН, 15 сентябрь. (ТАСС). Германия Демократик Республикаһы Халҡ палатаһының ғәҙәттән тыш ултырышында бөтә фракциялар исеменән түбәндәге резолюция тәҡдим ителде:

Германия Халҡ палатаһының ҡарарҙары премьер-министрҙең бөгөнгө ғәҙәттән тыш ултырыштағы белдереүен ҡулланылар һәм Германия федераль республикаһының Федераль парламентына түбәндәге мөрәжәғәтте ҡабул иттелар.

Беҙҙең тыуған илебеҙ өҫтәнә бик ҙур ҡурҡыныс килеп баҫты. Һуңғы ваҡыттағы ваҡиғалар Германияға ярашыу договорын биреүҙән баш тартыу, реминтаризациялауҙы артабан дауам итеү һәм беҙҙең ватаныбыҙҙың бүленгәнлеген һаҡлау һуғышҡа алып бара икәнлекте раҫлайҙар.

Ләкин Германия әгәр ҙә һуғышҡа ылыҡтырылһа, ул ваҡытта беҙҙең тыуған илебеҙ һуғыш яланына, ҡырып бөтөрелгән ҡот осҡос яланға әүереләсәк һәм миллионлаған немецтар, айырыуса немец йәштәре, һәләк буласаҡтар. Был немецтәрҙең немецтәргә ҡаршы үҙ туғандарын үлтереү һуғышы булыр ине.

Ләкин бөтә немец халҡы, ниге теләкле бөтә немец кешеләре, тыныслыҡ һәм беҙҙең милләтебеҙ өсөн бик ҡәрәкле булған мәсьәләләрҙә тыныс хәл итеүҙе теләйҙәр. Халҡтың хөкүмәт һәм ихтыяры — Германияның берҙәмлеген аяҡҡа баҫтырыу, тыныслыҡты һаҡлау һәм халыҡ өсөн ҡулайлыҡ төҙәлешен тәьмин итеү, Көнсығыш һәм Көнбайыш Германия араһында килешеүгә өлгәшеү өсөн немецтәрҙең бер өҫтәл янына ултырып һөйләшеүҙәре булға алыу шарт булып торорға тейеш. Агрессив империалистик көстәр беҙҙең ватаныбыҙҙы ғәм насар катастрофаға әтәргәнгә тиклем әле бик ҙур һуғыш булмаған саҡта халҡтың ихтыяры ғәмәлгә ашырылырға тейеш.

Берҙәм, демократик һәм тыныслыҡ һөйөүсе Германияны төҙәүҙе Германияның Милли собраниеһына ярҙам демократик һайлауҙар үткәреү юлы менән тиҙләтергә мөмкин.

Германия Демократик Республикаһының Халҡ палатаһы ошондай фекерҙә. Германияның Милли собраниеһына һайлауҙар үткәреү тураһында Һәм Фарж доклады, Тынслыҡтың Бөтә Донъя Советенең Берлинда 1951 йылдың 21—26 февралендә булып үткән беренсе сессияһына ҡатнашыусыларҙың телмәрҙәре һәм сессияның ҡарарҙары урынлаштырылған.

Сессияның ҡарарҙары тыныслыҡ Пакты төҙәү тураһында Тыныслыҡтың Бөтә Донъя Советенең Мөрәжәғәте текстары менән башланып китә. (ТАСС).

Тыныслыҡтың Бөтә Донъя Советенең беренсе сессияһы материалдарын баҫып сығарыу

Политик әҙәбиәт государство издательствоһы «Тыныслыҡтың Бөтә Донъя Советенең беренсе сессияһы (материалдары)» тигән китап баҫып сығарҙы. Унда «Тыныслыҡ яҡлыларҙың икенсе бөтә донъя конгрессына ҡабул ителгән программаны тормошҡа ашырыу» тураһында Льетро Ненни доклады, «Германия һәм Япония проблемаларын тыныс юл менән хәл итеү» тураһында Ив Фарж доклады.

Германия Демократик Республикаһы Халҡ палатаһының немец халҡына мөрәжәғәте

БЕРЛИН, 15 сентябрь. (ТАСС). Германия Демократик Республикаһының Халҡ палатаһы үҙенең 15 сентябрҙәге ғәҙәттән тыш ултырышында бөтә немец халҡына мөрәжәғәт ҡабул итте. Мөрәжәғәттә былай тип әйтелә:

«Бөтә немецтарға!

Бөтә немец партияларына һәм ойошмаларына!

Немец халҡының берҙәмлеккә һәм тыныслыҡҡа булған ихтыяры Германия Демократик Республикаһының Халҡ палатаһының Германия Демократик Республикаһы һәм Көнбайыш Германия вәкилдәренең дәһәм герман кәңәшмәһен сақырыу тураһында Боннағы парламентҡа тәҡдиме ябырҙарҙа үтеүен, мөрәжәғәт итә. Берҙәмлеккә һәм Германия өсөн оҙаҡҡа һуҙылған тыныслыҡҡа өлгәшеүгә берҙәмлек дошмандарының хәмасаулыҡ итеүҙәренә юл күйырға ярамай.

Дәһәм герман кәңәшмәһен сақырыуҙы талап итегеҙ!

Германияның берҙәмлеге һәм ярашыу договорын төҙәрәк төҙәү өсөн көрәшегеҙ!

Кәңәшмә беренсе, бойондороҡһоҙ, демократик һәм тыныслыҡ һөйөүсе Германия!

Немецтәр — бер өҫтәл янына!

Германия Демократик Республикаһының Халҡ палатаһы.

Берлин, 15 сентябрь 1951 йыл».

Япония менән законһыҙ „тыныслыҡ договорына“ ҡул ҡуйыу айҡанлы

Корея Халҡ-Демократик Республикаһы сит ил эштәре министре Пак Хен Ендең белдереүе

ПХЕНЬЯН, 16 сентябрь. (ТАСС). Киса Кореяның Үҙәк телеграф агентствоһы Япония менән законһыҙ «тыныслыҡ договорына» ҡул ҡуйыу айҡанлы Корея Халҡ-Демократик Республикаһы сит ил эштәре министре Пак Хен Ендең белдереүен иҫлан итте.

Белдереүҙә былай тип әйтелә:

Корея Халҡ-Демократик Республикаһының хөкүмәте Япония менән ошо йылдың 8 сентябрендә АҠШ һәм уларҙың сателлиттәре Сан-Франциско ҡалаһында ҡул ҡуйған сепарат ярашыу договорына ҡаршы ҡырҡа протест белдерә.

«Тыныслыҡ договоры» тип күрһәтелгән был законһыҙ документ ғәмәлдә Америка империалистәренең Азия халҡтарына ҡаршы үҙҙәренең агрессив һуғыштарын артабан киңәйтеүҙә ни ҡурҡыныслы ҙурым булып тора. Был договор Японияның яңынан тергеҙелгән ҡораллы көстәрен законлаштырыуға, уларҙы ныҡытыуға һәм япон милитаризмының көстәрен Азиялағы милли азатлыҡ хәрәкәтен баҫтырыу өсөн файҙаланыуға, Советтар Союзына һәм Ҡытай Халҡ Республикаһына һөжүм итеү өсөн пландарын әҙерләүгә юнәлдерелгән. Тап бына шуға күрә АҠШ хөкүмәте, дәһәм биләмә булған халыҡ-ара килешеүҙәрҙе бәҫкә, Япония менән договоры ике бәйләнешлеһен — Советтар Союзының һәм Ҡытай Халҡ Республикаһының ҡатнашлығынан башҡа әҙерләне һәм төҙәне. Был ике ил япон агрессияһына бер ниндәй тапҡыр дусар ителде, милитаристик Японияны тар-мар итеүҙә хәл иткес роль уйнаны, һәм Японияны демилитаризациялау, демократизациялау менән бик ныҡ ҡыҙыҡһыныр. Ләкин бөтә аҡыллы кешеләр Азияла тыныслыҡтың иң мөһим факторҙары булған Советтар Союзы менән Ҡытай Халҡ Республикаһынан башҡа Япония мәсьәләһен ысын-ысындан тыныс йәки һалыуҙың мөмкин булмауын асыҡ аңлайҙар. Советтар Союзы менән Ҡытай Халҡ Республикаһының тыш Азияның Индия менән Бирма кеүек бик ҙур илдәре Сан-Франциско ларҙы конференция алдынан договорҙың Англия-Америка проектын кире ҡаҡтылар һәм Япония менән ярашыу договорына ҡул ҡуймаһылар. Шулай итеп АҠШ, Япония менән ярашыу договорын әҙерләү хоҡуҡын законһыҙ монополиялаштырып һәм Сан-Франциско ҡурылҡы «ярашыу конференцияһын» инициировкалап, үҙенең сателлиттәренә Азия халҡтары тарафынан ҡабул ителергә булмаған һәм улар тарафынан ҡырҡа гәйепләнелған ярашыу договорын көсләп тағыналар.

Потсдам декларацияһына ҡарыны киленсе был договор япон милитаризмын яңынан тергеҙеүгә ҡаршы бер ниндәй гарантияны үҙ эсенә алмау ғына түгел, ә киреһенсә, Японияны ҡоралландырыуға һәм уны Азияның тыныслыҡ һөйөүсе халҡтарына ҡаршы агрессив һуғышҡа ылыҡтырыуға юнәлтелгән. Ул Азия халҡтарына һәм бөтәһенән дә элек Корея халҡына асыҡтан-асыҡ ҡурҡыныс һала. «Үҙ-үҙен оборонлау» һылтауы менән агрессияның билдәле мастерҙәренә — Япон империалистәренә армияны, харби-диңгеҙ һәм харби-һауа көстәрен яңынан тергеҙеү һәм уларҙы сикләнмәгән күләмдә киңәйтеү мөмкинлеге бирелә. АҠШ-тың илдә итеүсе ҡеүҙәре был ҡораллы көстәрҙе үҙҙәренең Азиялағы юлбашсарлыҡ пландарына өсөн зур файҙаланырға маташалар. Корея Халҡ-Демократик республикаһы хөкүмәтенең белдереүҙәренә бер ниндә тапҡыр ҡурһәтелгәнсә, Японияның материаль һәм кешә ресурстары Америка империалистәре тарафынан уларҙың Кореяға баҫып инеүҙәренең беренсе кәндәренән файҙаланыла. Хәҙерге ваҡытта Америка империалистәренең, Япония менән сепарат ярашыу договоры төҙөп, Кореяны баҫып алыу өсөн Японияны бер ниндәй тартынмауһыҙ һәм асыҡтан-асыҡ файҙаланыуҙары асыҡланды. Америка һәм Япония империалистәренең Кореяға ҡаршы енәйәтсел ниәттәре беҙҙең халыҡыбыҙҙың һәм донъяларҙы бөтә тыныслыҡ һөйөүсе, агрессорҙарҙың пландарын өҙөү ихтыяры менән тулы булған халыҡтарҙың тәрән нәфрәтен тыуҙыра.

Корея менән ҡурше булған Япония территорияһында, законһыҙ «тыныслыҡ договоры» ыҫығы аҫтында Америка империализмының агрессив ҡоралды көстәренең ныҡлығыуы менән Корея халҡы килешә алмай. Юғарыла күрһәтелгән договор менән бер ҡасан ваҡытта төҙәлгән Америка-Япония хәрби килешеүе Япония аҫтынан АҠШ контролен көсәйтә һәм бергә-бер маҡсат өсөн Азия халҡтарын ҡол итеү маҡсаты өсөн АҠШ-тың яңы хәрби-диңгеҙ һәм хәрби-һауа базаларын төҙөүҙе күҙҙә тота.

Унан һуң белдереүҙә былай тип әйтелә: Америка һәм Япония империалистәре араһындағы был килешеү бөтәһенән дә элек Кореяға ҡаршы юнәлтелгән, улар Ҡытайға баҫып инеү өсөн Кореяны хәрби плацдарм итеп ҡарайҙар. Был мәкерле хәрәкәттәрҙең объекты булып бөтәһенән дә элек оккупанттарҙың 40 йыллыҡ хакимлеген ҡан һәм ғәфәланыу менән тулаған, э хәҙер үҙенең Ҡәһир декларацияһында ныҡытылған азатлыҡ һәм бойондороҡһоҙлоҡҡа хоҡуҡлы героик яҡлаған Корея халҡы тора.

АҠШ үҙенең халыҡ-ара йәкләмәләрен бөҙҙө. Кореяның бойондороҡһоҙлоғон тәьмин итәһе урынға, Кореяны ҡанға батырҙылар һәм уны емерҙеләр.

Хәҙер, Корея халҡын ҡол итеүгә юнәлтелгән бөтә ынтылыштар енәлеүгә осрай башлағас, Кореяның яуыз дошманы булған япон империализмын яңынан Корея халҡына һөжүм итеүгә әтәралар.

Былтай хәлдә Потсдам декларацияһында ҡаралғанса Японияны демократиялаштырыу тураһында һүҙ ҙә булыуы мөмкин түгел, сөнки япон милитаризмын тергеҙеү һәм Америка оккупацияһын дауам итеү тотолғоһоҙ рәүештә Японияла фашист реакцияһының тулы хакимлеген урынлаштырыуға алып бара. Договорҙың америкалы-инглиҙлы авторҙары ни мөһим мәсьәләне — япон халҡына тантаналы вәғәҙә ителгән һәм уларҙан хәҙер бер нәмә лә тәрән ҡалмаған демократик хоҡуҡтар тәьмин итеү тураһындағы мәсьәләне сәбәпһеҙ генә онотмай тәрғәҙән ҡалдырманылар.

Агрессияны дауам иттереү маҡсатында АҠШ халыҡ-ара килешеүҙәрҙе һәм Японияла тыныслыҡты яйға һалыу менән байланған үҙенең башҡа йәкләмәләрен мәкерле бозоо. Атап әйткәндә, улар үҙҙәре оккупацияһындағы Тайвэн утрауын, Нансэй утрауҙарын, Парасель утрауҙарын һәм Ҡытайҙың башҡа территорияларын уларҙың законлы хуҡаһына — Ҡытай Халҡ Республикаһына кире ҡайтарыуҙан баш тарттылар. Һис шикһеҙ, былтай «тыныслыҡ договоры»ның һәм Америка-Япония харби килешеүенең ысын яйға һалыуҙың дөйөм бурыстары менән бер ниндәй ҙә уртаҡлыҡтары юҡ, э ысын яйға һалыу менән Азия халҡтары һәм шул иҫәптән япон халҡтары ла бик ныҡ ҡыҙыҡһынмалар.

Был мәсьәләлә Корея Халҡ-Демократик Республикаһының хөкүмәте СССР һәм Ҡытай Халҡ Республикаһы хөкүмәттәренең позицияларына тулыһынса ҡушыла. Сан-Франциско ларҙы конференцияла совет вәкиле дөрөҫ күрһәтеүенсә, былтай договор Азия һәм Алыҫ Көнсығыш илдәрен көнбәтләндерә алмай, уларҙың халҡтары япон агрессияһының әҙемтәләрен үҙҙәренә бөтәһенән дә күберәк һынаһылар һәм Алыҫ Көнсығышта үҙенең ҡурше илдәренә һәҙәүенә даими ҡурҡыныс тыуҙырып торған япон милитаризмын яңынан тергеҙеүенә юл ҡуя алмайҙар.

Бөтә Корея халҡының бер күңелдән булған ихтыярын сағылдырыусы Корея Халҡ-Демократик Республикаһы хөкүмәте Япония менән Сан-Франциско ла төҙәлгән «тыныслыҡ договорын» таный алмай, сөнки ул законһыҙ һәм уның ысын кәсә юҡ.

КОРЕЯЛАҒЫ ВАҠИҒАЛАР

Халҡ армияһы Баш командованиеһенең белдереүе

ПХЕНЬЯН, 16 сентябрь. (ТАСС). Корея Халҡ-Демократик Республикаһы Баш командованиеһенең бөгөн тапшырылған белдереүендә, Корея Халҡ армияһы соединениелəре Ҡытай добровольецтәре менән үҙара тығыҙ байланышта хәрәкәт итеп, дошмандың ҡаты һөжүмдәрен уңышлы рәүештә кире тәкмәлар, дошманға йәнле көстә һәм техникала ҙур юғалтыуҙар килтерҙеләр, тип әйтелә.

Бөгөн Халҡ армияһының зенит часҡорҙары дошман самолеттарын күҙәтеүсе ҡыҫлар дошмандың 9 самолетын атып төшөрҙөләр.

Германия генеральный штабын төҙөү пландары тураһында аҙналыҡ „Аксьон“ журналы

ПАРИЖ, 15 сентябрь. (ТАСС). Аҙналыҡ «Аксьон» журналы киҫә «Германия генеральный штабы» гражданский «буласаҡ» тигән исемдә белдереү баҫып сығарҙы. Белдереүҙә былай тип әйтелә:

Американың Германиялағы верховный комиссары Макклой Вашингтонға сит ил эштәре министрҙәре кәңәшмәһенә китер алдынан Аденауэр менән һөйләшеү үткәрҙе. Бында Көнбайыш Германия армияһын төҙөүгә ҡарата булған мәсьәләләр, һәм атап әйткәндә, унын ғс министр тарафынан кабул ителергә тейеш булған, ашаланып бөткән планы тураһында һөйләшелде. Боннағы хөкүмәтенә яҡын торған ҡорҙар шуны белдерәләр, Макклой Германия генеральный штабын төҙөүгә, ул тынғы яҡтан хәрби типтағы ойошма булмаған һәм ул, мисалға, «гражданский генеральный штабы ойошмаһы» итеп аталған шартта Франция делегацияларының ҡаршылығын аҙайтырға тырышҡан. Ғәскәрҙәрҙе ойоштороу һәм формировать итеү эше йәкмәтләсәк булмай генеральный штабты төҙөү, тип әйтелгән Макклой, ул лайыҡлы компромисс булып тора, сөнки ул, халҡтың тойғоһо менән иҫәпләшергә тейешле булған Франция хөкүмәтенә «общественность фекерен юҡлатырға» мөмкинлек бирер.

Башҡорт АССР-ы прокуратураһында

Прокуратура органдары тарафынан айырым урыныларҙа урожай йыйнағанда һәм государствоға иген тапшырғанда колхоз игененә һүҙ һуҙыу фактлары булыуы асылды.

Мәҫәлән, Федоровка районында «Разин» колхозының элекке председателе Жуков колхозсы Чупрынов, Луконин һәм шофер Аспидовтар менән һүҙ һуҙышып, әҙерләүҙәр пунктына иген тейәгәндә колхоздың 1247 килограмм игенен урлағанлар. Улар урланған игенден бер өлөшөн юлда барған сағта һаткандар. Енәйәтселәр шунда уҡ тотолоп, хөкүм яуаплылығына тарттырылдылар.

Заготзерноның Красноҡама пункты директоры Вафанов иген ҡабул иткәндә 4 килограмдан артыҡ государство үҙләштерә. Был енәйәте өсөн Вафанов яуапҡа тарттырылып, халыҡ суды тарафынан 15 йылға хоҡуҡ тәҙәтеү-хеҙмәт урынына хөкөм ителде.

Шулай уҡ Ҡандра районында машинер Ғафаров һәм трактор бригадаһы бригадирҙе Ғабдуллин, «Ҡандра» колхозында урожай йыйнағанда, колхоздың 184 килограмм бойҙайын урлағандар. Улар ҙа ҡулға алынып, судҡа бирелделәр.

Умартасылыҡтан зур доход

Благовещен районының күп кенә колхоздары быйыл умартасылыҡтан зур доход алалар.

Лысенко исемендәге ауыл хуҡалығы артели 100 центнерҙа якын бал алды. Свердлов исемендәге колхоз 60 центнерҙан артыҡ тауар балы алып, уның 30 центнерен государствоға хатты.

Димитров исемендәге колхозда һәр бер көс умартанан 20-шәр килограмм тауар балы алдылар. Умартасылыҡтан доход алыуҙа тәжрибәле умартасы Г. Тимофеев һәм В. Ерлыков китәштәрен үрнәк итеп күрһәтәләр. Улар һәр бер көс умартанан 21 — 25-әр килограмм бал алып, күрһәткестәр бирҙеләр.

С. Гайнуллин.

Бөрө районында

Өлгөлө хеҙмәт өсөн юғары баһа

Райондың Орджоникидзе исемендәге колхозының күп һанлы үҫтереү звеноһы менән Дмитрий Галанов етәкселек итә. Звено юғары агротехник саралардың ҡулланыуы һәм өҫтәмә азыҡландырыу аркаһында уҙған йыл һәр гектарҙан 76-шар килограмм күк һанлы орлого алғайны. Ә быйыл звено 105-әр килограмм күк һанлы орлого алыуға өлгәште. Хәҙер колхоз күк һанлыҙан ғына 50 мең һум доход алды.

Энгельс исемендәге колхозының интәһ Султиев етәкселек иткән звено ла мул урожай алды. Бында 6 гектар майҙандың һәр бер гектары 100-әр килограмм орлок бирҙе.

Был өлкәлә юғары күрһәткестәргә өлгәшкәндәре өсөн СССР Верховный Советы Президиумы Указы буйынса интәш Д. Галанов «Хеҙмәт батырлығы өсөн» медале, Е. Галанова, Е. Кузнецова, Н. Привалова интәштәр «Хеҙмәт отличнеһе өсөн» медале менән наградландылар.

Яңы радио һәм телефон линиялары

Һуңғы йылдарҙа телефон селтәре элемтә-ҙе, кин колас ала.

Бүгәнге түгел генә Баҙаҡ, Төрөкмән, Шишмә ауыл Советтәренә тотатлығы 4 километр озонлокта яңы телефон линиһы төҙөлөп, эксплуатацияға тапшырылды.

Быйыл колхоз ауылдарын радиолаштырыу буйынса ла байтаҡ эштәр башҡарылды. Райондың «Путь Сталина» колхозы территорияһында яңы радиотапҡыс үҙәге төҙөлә. Ул «Ленинский октябрь» һәм «Путь Сталина» колхоздарына хеҙмәтләндерәсәк. Шулай уҡ Бүрөкмән исемендәге колхоз членлары ла Бөрө районы радиоузелы тапшырыуҙарын тыңлаҫаҡтар.

Бөрө өлкә механизаторҙар мәктәбендә

Бөрө өлкә ауыл хуҡалығы механизаторҙарын әҙерләү мәктәбе республика быйыл һайын йөҙҙәрҙә юғары квалификациялы ауыл хуҡалығы кадрҙары әҙерләй.

Быйыл мәктәпте 600 кеше тамамлай. Бында комбайнерҙар, трактористар, шофирҙар, трактор бригадалары бригадирҙары бар.

Мәктәп йыл һайын яңы техника менән байытырыла. Бында тик быйыл ук «КТ—12» тибындағы 5 трактор, «Сталинец—6» комбайны алынды.

М. Гуревич.

Ҡыҫҡа хәбәрҙәр

Өфө. Ҡаланың Карл Маркс урамында «Главмашприбор»ҙың яңы магазине асылды, эшкә башланы. Унда кин күләмдә тегеү машиналары, төрлө быяла приборҙар һәм кеҫә сәғәттәре бар.

Хеҙмәтсәндәргә байтаҡ тегеү машиналары, кеҫә сәғәттәре һәм башҡа тауарҙар һатылыуы ла инде.

И. Сакаев.

• • •

Йомағужа. Райондың «Ҡызыл юл» ауыл хуҡалығы артеленә мал торлактары төҙәүгә ныҡлы әһәмиәт бирелә. Бында 10 кешенән торған 2 төҙәлеш бригадаһы эшләй, көптән түгел бригадаларҙың берҙәмлеге 3 кешенән торған 4 бригадаға үҫтерелде.

Бөгөн 3 бригада 100 тонна һалам әҙерләне. Ҡышҡы малдарҙы ашатыу өсөн 1 гектар ҡырҙан 30 центнер һалам алынасаҡ.

Ҡандра. Райондың «Трактор» машина-эмеш-елəктан йыл һайын юғары уңыш алып килə. Бəҫҫала алма, виногрод һəм башҡа емештəр үҫтерелə.

Колхоз үткəн йыл емеш-елəктан 150 мең һум доход алһа, быйыл бында 10 мең һум якын доход алынды.

Г. Умеров.

Редактор Ғ. Ғ. ҒАФАРОВ.

БӨГӨН ТЕАТРҘАРҘА ҺӘМ КИНОЛАРҘА

Башҡорт государство опера һәм балет театрында — «КЭТО ҺӘМ КОТЭ».
Киске 8 сәғәт 30 минутта башлана.

«Салауатта» — «ЗОЯ», «ГӨЖМӘ КАХ».

1951 йылдың 30 сентябрендә Мәскәү ҡалаһында Государствоның 3 процентле эске отошло заемы отоштарының 23-сө төп һәм 4-се өҫтәмә тиражы буласаҡ

Тиражда түбәндәге һанда отоштар уйналасаҡ

Отош ҡуләме һумдарҙа	Отоштар һаны			
	Төп тиражда		Өҫтәмә тиражда	
	заемдың бер разрядынан	заемдың өс разрядынан	заемдың бер разрядынан	заемдың разрядынан
100.000	—	—	1	1
50.000	2	6	5	15
25.000	5	15	25	75
10.000	25	75	80	240
5.000	80	240	800	2400
1.000	700	2100	2300	6900
400	7688	23064	8289	24867
Бөтәһе	8500	25500	11500	34500
Отоштарҙың дөйөм суммаһы һумдарҙа	4.650.200	13.950.600	11.390.600	34.171.800

23-се төп тиражда сыҡҡан отоштар, облигацияларҙың ҡасан алынып ҡарамаҫтан түләнәләр. Өҫтәмә тиражда сыҡҡан отоштар, облигацияға өҫтәмә тираж булғанға тиклем, кәм тигәндә 9 ай элек алынған шартлы ғына түләнәләр.

Государствоның 3 процентле эске отошло заемы, 1952 йылдың 30 сентябрендә буласаҡ 5-се өҫтәмә тиражда ҡатнашыуға мөмкинлек бирелгән номерҙе талондар менән 1952 йылдың 1 январына тиклем һатылаҙар.

Облигациялар 1952 йылдың 1 январынан был талондарҙан башланып тыласаҡтар.

Заем облигациялары һәүәҫкәр кассалары тарафынан һатылалар һәм алынналар.

ГОСУДАРСТВОНЫҢ 3 ПРОЦЕНТЛЕ ЭСКЕ ОТОШЛО ЗАЕМЫНЫҢ ОБЛИГАЦИЯЛАРЫН ҺАТЫП АЛЫҒЫҘ!

ГОСУДАРСТВО ЗАЕМДАРЫ СССР ХАЛҠ ХУЖАЛЫҒЫН АРТАБАН ҮҫТЕРЕҮГӘ БУЛЫШЛЫҠ ИТӘЛӘР.

Башҡорт АССР-ы государство хеҙмәт һәүәҫкәр кассаһы һәм Госкредит Управлениеһы.

Редакцияның адресы: Өфө ҡалаһы, Карл Маркс урамы, 25. Телефон номерҙәре: редактор урынбаҫарҙары — 2-83-87, секретариат — 2-78-48, партия тормошо һәм пропаганда бүлектәре — 2-72-26, ауыл хуҡалығы, транспорт һәм промышленность бүлектәре — 2-86-29, совет төҙөлөше һәм информация бүлектәре — 2-80-49 хеҙмәтсәндәр хаттары, культура һәм тормош бүлектәре — 2-90-22.

П02611. Өлкә газеталар издательствоһы типографияһы. Тиражы 250

Бөтә илдәрҙең пролетарийҙәре, берләшегеҙ!

СОВЕТ БАШҠОРТОСТАНЫ

ВКП(б)-ның Башҡортостан Өлкә һәм Өфө ҡала комитеттары, Башҡорт АССР-ы Верховный Советы һәм хеҙмәтсәндәр депутаттарының Өфө ҡала Советы органы.

33-сө ЙЫЛ СЫҒА.

№ 5 (8902)
1951 йыл
19
сентябрь
шаршамбы

ҡаҙағы 20 тин.

БӨГӨНГӨ НОМЕРҘӘ:

БАШҠОРТОСТАН ХЕҘМӘТСӘНДӘРЕ ТЫНЫСЛЫҠ ПАКТЫ ТАЛАП ИТӘЛӘР (1-се бит).

ПАРТИЯ ТЕМАҺЫНА. З. Нафиков. — Агитацион-массовый эште производство пландарын сроғынан алға үтәүгә юнәлтергә (2-се бит).

М. Бикбулатов. — Тыныслыҡ, социализм һәм демократия лагере илдәренең экономикаһы туҡтауһыҙ үҫтереүҙә (2-се бит).

Р. Хабибуллина. — Юлбашсыға бирелгән вәғәҙәне намыҫ менән үтәнек (2-се бит).

С. Вәлиев. — Бюджетта ҡаралған доходтарҙы үҙ вәҡытында индереү өсөн (3-сө бит).

Г. Вәлиров. — Халыҡ судьяһының отчеты (3-сө бит).

ОБЩЕСТВЕННЫЙ МАЛСЫЛЫҠТЫ ҮҪТЕРЕҮҘЕҢ ӨС ПЛЫЛЫҠ ПЛАНЫН УҢЫШЛЫ ҮТӘҮ — ТЫНЫСЛЫҠ ЭШЕНӘ ЗУР ВКЛАД (3-сө бит).

БӨТӘ СОЮЗ СОЦИАЛИСТИК ЯРЫШ АЛДЫНҒЫЛАРЫ. А. Лалетин. — Туймазы тирәктәре (3-сө бит).

Т. Кабиров. — Культура-ағартыу учреждениеларына тейешле иғтибар (4-сө бит).

Ш. Булатов. — Колхоз милкен ныҡлап ҡурсалау тураһында (4-сө бит).

Ҡорҙаштарҙы ҡотлау (4-сө бит).

Тыныслыҡ эше еңелмәҫлек

13 һәм 14 сентябрҙә тыныслыҡ яҡлыларҙың республика конференцияһы булып үтте. Конференцияла 400-ҙән артыҡ делегат ҡатнашты һәм улар **«Совет халҡы тыныслыҡты яҡлап алып ҡалыу, һаҡлау өсөн көрәштә»** — тигән мәсьәлә тирәһендә.

Тыныслыҡ яҡлыларҙың республика конференцияһы биш бөйөк держава—Америка Ҡушма Штаттары, Англия, Франция, Ҡытай Халыҡ Республикаһы һәм Советтар Союзы араһында Тыныслыҡ Пактын төҙөү тураһында Тыныслыҡтың Бөтә Донъя Советы Мәрәҙәғәтенә ҡултамғалар йыйнау хаҡында тыныслыҡтың Совет Комитеты ҡарарын ҡайнар хупланы һәм Башҡортостан хеҙмәтсәндәрен Тыныслыҡтың Бөтә Донъя Советы Мәрәҙәғәтенә ҡултамғалар биреү хуҡын ҡуйырға саҡырыу резолюцияһын ҡабул итте.

Тыныслыҡ яҡлыларҙың Башҡортостан республика конференцияһы Башҡорт АССР-ы хеҙмәтсәндәрен ҡалаларҙа һәм райондарҙа — предприятиеларҙа, учреждениеларҙа, колхоздарҙа, совхоздарҙа, МТС-тарҙа, уҡыу йорттарында, колхоздарҙың һәм эшселәр поселкаларының кварталдарында һәм урамдарында тыныслыҡты яҡлауҙың Совет Комитетына бушлыҡ итеү комиссиялары төҙөүгә саҡырыу «Тыныслыҡ яҡлыларҙың республика конференцияһы Башҡортостандың бөтә ало йөштәге кешеләренән, — тип әйтелә резолюцияла, — Тыныслыҡтың Бөтә Донъя Советы Мәрәҙәғәтенә ҡул ҡуйыуҙа һәм шуның менән үҙҙәренең Ленин—Сталин партияһы етәкселегендә тыныслыҡ һәм халыҡтарҙың именселеге өсөн бөтә көстәр менән һаҡлап алып ҡалыуға әҙерлектәрен тағы ла бер тапҡыр раҫларға, тыныслыҡтың бөйөк байраҡһыҙ иптәш Сталингә үҙҙәренең фиҙакәр булғанлектәрен яңынан демонстрацияларға саҡыра».

Республикабыҙ хеҙмәтсәндәре был саҡырыуҙы ысын күңелдән хупланы ҡарҙаштар. Конференция тамамланғандың икенсе көнөнән үк заводтарҙа, фабрикаларҙа, учреждениеларҙа, колхоздарҙа, совхоздарҙа һәм МТС-тарҙа тыныслыҡ яҡлыларҙың республика конференцияһы комитеттарын өйрәнеүгә арналған йыйылыштар һәм митингылар үткәрелә башланы. Уҙғай йыйылыштар һәм митингылар Өфө, Белорет, Черниковск, Ишембай, Октябрьский ҡалаларының байтаҡ предприятиеларында булып үтте. Хеҙмәтсәндәр Тыныслыҡтың Бөтә Донъя Совете Мәрәҙәғәтенә ҡултамғалар ысын күңелдән ҡуллар һәм Америка-Англия империалистарының һуғыш политикаһына нәфрәт белдерҙеләр.

Совет кешеләре коммунистар партияһының һәм Совет государствоһының тыныслыҡ политикаһын ҡайнар йөрәктән хуплайҙар. Улар Совет хөкүмәтенең һәм бөйөк ҡорбашсыбыҙ Иосиф Виссарионович Сталиндең Тыуған илебеҙҙең экономик үҫешен, культураһын күтәреү һәм хеҙмәтсәндәрҙең көн-күрешен яҡшыртыу тураһында атайҙарса хәстәрлеген көн һайын тоҡлар, уның менән сикһеҙ ғорурланалар.

Күп милләтле совет халҡы — тыныслыҡ һәм азатлыҡ һөйөүсе халыҡ. Шуның менән бергә ул яҡлап итеүсе, төҙөүсе, һуғыштарҙа ғәҙәттә халыҡ. Шуға күрә лә беҙ, совет кешеләре, тыныслыҡты һөрәмәйбеҙ, ә талап итәбеҙ. Америка-Англия империалистарының һуғыш политикаһын фашлайбыҙ.

Немец-фашист илдәрҙәрҙәрына ҡаршы һуғыш тамамланырға ла өлгөрмәгәйне әле, Америка-Англия империалистары яңы һуғышҡа әҙерләнә башланылар. Хәҙерге ваҡыта улар ер шарының бөтә урындарында Советтар Союзына һәм халыҡ демократияһы илдәренә ҡаршы яңы һуғыш башлау өсөрөргә бөтә сараларҙы күрәләр, хәрби базалар төҙөйҙәр, үҙҙәренә тыныслыҡ яҡлы тип күренгәндәрҙе тырышалар, халыҡ тыныслыҡ тураһында һәм ҡоралланыуҙы кәметеү тураһында Совет хөкүмәтенең тәҡдимдәренә кире ҡағалар. Ул нимә һуң? Америка-Англия империалистары Корея халҡына ҡаршы ҡанлы һуғыштар алып бараллар, Ҡытай Халыҡ Республикаһына ҡаршы, Советтар Союзына ҡаршы ҡәбәхәт провокацион эш киҫәткәләр.

Империалистик государстволарҙың, биҙәк тә Америка Ҡушма Штаттарының хәрби бюджеты һәм расходтары йылдан-йыл арта. Мәҫәлән, АҠШ-тың хәрби мәҡсәттәрҙә тотҡан расходтары 1950 йылда, 1949 йылға ҡарағанда, икеләтә артты. 1938 йылда, АҠШ-ҡа фашистик Германия һуҡҡыныс һалған ваҡытта Америка хөкүмәтенең хәрби расходтары һәр бер йән башына 8 доллар тура килә ине. Ә хәҙер, Америка Ҡушма Штаттарына бер генә государство ла һуғыш һуҡҡынысы һалмай. Азатлыҡ һөйөүсе халыҡ Тыныслыҡ Пактын төҙөүҙе, ҡоралланыуҙы кәметеүҙе генә һорай. Ләкин шуға ҡарамаҫтан АҠШ-та хәрби расходтар йылдан-йыл үҫә. 1950 йылда АҠШ-тың хәрби расходтары йән башына 147 доллар тәшкил итте, ә 1951 йылда ул 307 долларға тиклемгә барып етте. Ошомо һуғыш теләмәү?

Юҡ, Уолл-стрит хәбәхәттәре, һеҙҙең яуыз пландарығыҙ асыҡ билдәле. Тыныслыҡ һөйөүсе халыҡтар хәҙер трумэндәр, ачесондар, гарримандар һәм башҡа шундай миллиардерҙәрҙең күҙ буяуына ышанмай. Тыныслыҡ яҡлылар азатлыҡ өсөн, демократия өсөн, бөтә донъяла тыныслыҡ өсөн көрәшәләр. Хәҙер ер шарының 450 миллиондан артыҡ изге теләкле кешеләре Тыныслыҡтың Бөтә Донъя Совете Мәрәҙәғәтенә ҡултамғаларын ҡуйҙылар.

Күп милләтле совет халҡы ла бик ныҡ ойошҡанлыҡ һәм берҙәмлек менән Тыныслыҡ Пактын төҙөүҙе талап итеп Мәрәҙәғәткә ҡул ҡуя, халыҡ хужалығын артабан үҫтереү өсөн, илебеҙҙә экономиканың, культураның, фәндең артабан үҫеүе өсөн ең һыҙғанып эшләй, стахановсылар вахталарҙа тороп, намыҫлы хеҙмәт менән тыныслыҡ яулай. Шуға күрә лә беҙҙең илебеҙҙә коммунизмдың бөйөк гиганттарын төҙөлә, фән, культура сәскә ата, халыҡтың көн-күреше яҡшыра.

1950 йылда промышленностә валовой продукция етештереүҙең кимәле һуғышҡа тиклемгә кимәлдә 70 процентҡа үҫеп киткә. Һуғыштан һуңғы йылдарҙа ғына 6 мәңгән артыҡ эре промышленность предприятиеларҙе аяҡҡа баҫтырылды һәм яңынан төҙөлдө. Ауыл хужалығының валовой урожайы 1940 йылдағы кимәлдән 300 миллиондан ашыу бөтҡа артыҡ булды. Малсылыҡ эше бөтә төр малдар буйынса бик күп үҫте. Ауыл хужалығыбыҙ, 1940 йылға ҡарағанда, 1950 йылда тракторҙарҙы ике тапҡырға, комбайндарҙы 3,8 тапҡырға артыҡ алды. Хәҙер Совет мәктәптәрҙәнә 37 миллиондан артыҡ йәштәр уҡый. Юғары уҡыу йорттарында уҡыусыларҙың һаны бер миллион 230 мәңгән артыҡ тәшкил итә, ә ул һаң һуғышҡа тиклемгенән 400 мең кешегә артыҡ тигән һүҙ.

Халыҡ бәхете сәскә атҡан илгә ҡаршы Америка-Англия империалистары һуғыш әҙерләйҙәр. Ләкин тыныслыҡ һуғышты еңер. Тыныслыҡ өсөн көрәштең башында совет халҡы һәм уның һөйөклө ҡорбашсыһы ипташ Сталин тора. Шуға күрә лә тыныслыҡ эше еңелмәҫлек. Ғәрәп әҙ халыҡтар тыныслыҡ эшен үҙ булдыҡына алһалар, һуғыш булмаҫҡа һәм бөтә донъяла тыныслыҡ еңәсәк, тип әйтәрәтә ипташ Сталин. Совет халҡы ипташ Сталингә ысын күңелдән шушаға һәм уны хөрмәтләй, уға озон ғүмер теләй. Бөтә илдәрҙә лә: Сталин — ул тыныслыҡ, Сталин — ул халыҡтар бәхете, йәшәүе, тип хәбәтләйҙәр һәм башҡорт халҡы ла бөйөк Сталин эшенә ысын күңелдән бирелгән.

«Тыныслыҡ яҡлыларҙың республика конференцияһы, — тип әйтелә резолюцияла. — Башҡортостан хеҙмәтсәндәре биш бөйөк держава араһында Тыныслыҡ Пактын төҙөү тураһында Тыныслыҡтың Бөтә Донъя Совете Мәрәҙәғәтенә ҡул ҡуйып, производство пландарын үтәү һәм арттырып үтәү, ауыл хужалығы эштәренең бөтә төрҙәрен тиҙерәк тамамлау, бөтә донъяла тыныслыҡтың таянысы булған социалистик Тыуған илебеҙҙең ҡеүәтен артабан нығытыу өсөн социалистик ярышты тағы ла киңерәк йәйелдерергә, тип ышана».

Хәҙер партия, профсоюз һәм комсомол ойошмаларының мөһим бурысы — хеҙмәтсәндәр араһында халыҡ-ара хәл тураһында аңлатыу эштәрен көсәйтеүҙән, ҡултамғалар йыйнауҙа бөтә ғәҙәттәгесә ҡатнашыуҙы тәьмин итеүҙән тора. Тыныслыҡ өсөн көрәш — бөтә кешеләрҙең изге эше.

Йәшәһен бөтә донъяла дауамлы тыныслыҡ!

„БРДЗОЛА“ ГАЗЕТАҺЫНЫҢ ИЛЛЕ ЙЫЛЛЫҒЫНА ҠАРАТА

ТБИЛИСИ. (ТАСС). 17 сентябрҙә ВКП(б) Үҙәк Комитеты эргәһендәге Маркс—Энгельс—Ленин институтының Грузия филиалында сталинсе «Брдзола» газетаһының тәүге номеры сыға башлауға 50 йыл тулыуға арналған ғилми сессия булып үтте. Сессияла ҡатнашыусы ҡунаҡтар араһында — «Брдзола» газетаһының тәүге номерен йыйнаған ҡарт наборщик В. Г. Цуладзе лә бар.

Сессия «Сталин — «Брдзола» газетаһын ойоштороусы һәм уның етәксеһе». «Яңы типтағы партияны төҙөүҙә сталинсе «Брдзола»ның роле», «Брдзола» газетаһын баҫыу һәм таратыу» тигән доклад-тар тыңланы.

Сессияла ҡатнашыусылар ғайәт зур күтәренкелек менән ипташ И. В. Сталинға ҡотлау ҡабул иттеләр.

Башҡортостан хеҙмәтсәндәре тыныслыҡ пакты талап итәләр

Пермәкәй районы Поскребышев исемендәге колхоздың партия ойошмаһы колхозсылар араһында регуляр рәүештә бесеҙдәр ойоштора, уларҙы халыҡ-ара хәл, Тыуған илебеҙҙең уңыштары менән таныштырып бара.

Һүрәттә: партия ойошмаһы секретаре ипташ Ғәтиәтуллин колхозсыларға тыныслыҡ яҡлыларҙың республика конференцияһы тураһында газета материалдарын уҡый.

М. Әхмәтьянов фотоһы.

Тыныслыҡ эшен һаҡлап алып ҡалырбыҙ

Ғ. МӨФТИЕЕВ—Стәрлетамаҡ уҡытыусылар институтының студенты

Тыныслыҡ! Был совет йәштәре һәм студенттәре өсөн иң ҡәҙерле һүҙ.

Беҙ һуғыш теләмәйбеҙ. Был беҙҙең кеҫәләребеҙҙе түгел, ә беҙҙең күңелдәребеҙҙе, тыныслыҡтың ғәҙәти эшенә ныҡ ышаныуыбыҙҙы көҙгәләндерә.

Беҙ кеҫәле һәм кешелекле. Беҙ дөрөҫ һүҙҙәрҙең үҙәндә ниндәй көс һаҡланғанын беләбеҙ. Тыныслыҡҡа ынтылыштағы беҙ яңғыҙ ғына түгел, беҙҙең менән бөтә донъяның йәштәре, бөтә алдынғы кешелек. Бөтә донъя йәштәренең тыныслыҡҡа ынтылышының асыҡ ҡүҙәләнеше демократик йәштәрҙең һәм студенттәрҙең Өсөнсө Бөтә Донъя фестивале булды. Бөтә донъяның йәштәре тыныслыҡҡа ҡаҡшамаҫ ынтылыштарын тағы ла бер тапҡыр демонстрацияланылар. Халыҡтар араһында берҙәмлеккә, дуҫлыҡҡа, хеҙмәттәшлеккә үҙҙәренең ҡәүәтле ихтыярҙарын демонстрацияланылар.

Фестиваль бөтә прогрессив демократик йәштәрҙең Советтар Союзы йәштәре йөҙөндә үҙҙәренең иң яҡшы дуҫтарын, бөтә донъя йәштәренең интерестәрен һәм тыныслыҡтың ин ҡәүәтле һаҡлаусыларын күрҙеләр. Советтар Союзы йәштәре вәкилдәренең сығыштары бөтә илдәрҙең йәштәре вәкилдәренән ин киң отклик һәм ин кин ҡотлау таптылар.

Сталинсе Конституция ҡоҙрәтле аҫтында беҙҙең туған Башҡортостан республикаһы сәскә ата. Культура дворецтәре, заводтар һәм фабрикалар төҙөлә, уҡытыу йорттар һәм техникумдар асыла.

Беҙ, Совет Башҡортостанының уллары һәм ҡыҙҙары, беҙҙең Совет Ватанының бөтә донъяла тыныслыҡ өсөн көрәштең авангардында барыуы менән ғорур һәм бәхетлебеҙ.

Туҡыусыларҙың берҙәмлеге

Өфө киже-мамыҡ комбинаты эшселәренең, инженер-техник работниктәренең һәм хеҙмәткәрҙәренең Тыныслыҡтың Бөтә Донъя Совете Мәрәҙәғәтенә ҡултамғалары ҡуйыуға арналған йыйылышы зур күтәренкелек менән үтте.

Трибунаға бесенсе булып тыныслыҡты яҡлауҙың республика комитеты члены, стахановка Н. Доментьева күтәрелде.

— Беҙҙең ҡултамғаларыбыҙ, — тине ул, — һуғыш тоҡандырыусы Америка-Англия империалистарегә сикһеҙ ҙур нәфрәтебеҙ булып тора. Ҡоторонған империалистар Көнбайыш Германияла һәм Японияла милитаризмды ҡайтанан тергеҙәләр. Ләкин тыныслыҡ яҡлыларҙың сафы үҫә һәм нығый. Беҙ һуғыш теләмәйбеҙ, һәм бөтәбеҙ ҙә тыныслыҡ эшен яҡлайбыҙ. Тыныслыҡ өсөн көрәшеп, беҙҙең коллективебеҙ йәллыҡ планды срогынан алда үтәү өсөн социалистик ярыштың инициаторы булды. 1951 йәллыҡтың һигеҙ айы эсенә комбинаттың производство планы 106,5 процентҡа үтәлде. Беҙ Тыуған илебеҙгә пландан тыш 210 мең метр тукыма бирҙек. Комбинаттың һәр бер эшсеһе, инженер-техник работнигы социалистик ярышҡа ҡушылып, Бөйөк Октябрь социалистик революцияһының 34 йәллығына йәллыҡ нормаларын үтәп сығырға һүҙ бирҙеләр. Беҙ комбинаттың производство планын Сталинсе Конституция көнөнә тулыһынса үтәргә һәм Тыуған илебеҙгә пландан тыш 650 мең метр тукыма бирергә социалистик йөкләмә алдыҡ. Был тыныслыҡ эшен нығытыуға беҙҙең коллективебеҙҙең иң яҡшы вклады буласаҡ.

Комбинаттың йәш стахановкаһы ипташ Цветкова һүҙ алды.

— Тыныслыҡ, — тине ул, — социалистик Тыуған илебеҙҙең экономикаһы, фән һәм культураһының артабан сәскә атыуы ул. Тыныслыҡ — беҙҙең бәхетебеҙ, күңелдә йәшәлек һәм коммунизмға табан таһыллыһыҙ хәрәкәтебеҙ ул.

— Мин, — тип дауам итә ул, — сменаға 210 метр тукыма бирә инем. Бөгөндән башлап сменаға 230 метр тукыма эшләп сығарырға һүҙ бирәм. Беҙҙең тарафтан пландан тыш эшләп сығарылған меңәрләгән метр тукымалар һуғыш тоҡандырыусыларға ҡаршы ҡулдар булып горурлығын мин яҡшы аңлайым. Большевиктәр партияһының, бөйөк ҡорбашсыбыҙ ипташ Сталиндең стәкселегендә беҙ аңы сиҙәүҙәр яулап алабыҙ.

Башмеханика бүлегенең стахановсы слесаре ипташ Десяткин үҙенең сығышында, механикә бүлеге работниктәренең тыныслыҡ вахтаһына баҫып, яңы бөтә донъя һуғышын булдырмаҫ өсөн стахановсы хеҙмәт күрһәткестәре биреүҙәре тураһында һөйләне.

— Беҙҙең коллектив, — тине ул, — бөтә совет халҡы менән бергә, тыныслыҡ өсөн көрәшә. Беҙ тыныслыҡ вахтаһына баҫып, үҙ нормаларыбыҙҙы арттырып үтәйбеҙ. Слесарҙәр Шәймөхәмәтов, Сергеев, Бойин, токарь Ерохин һәм башҡа ипташтәр нормаларын 150—250-шәр процентҡа еткереп үтәйҙәр. Маршалл планы менән солғап алынған капиталистик илдәрҙә хеҙмәтсән халыҡ асыға, эшһеҙҙәр һаны арта, ә уларҙың балалары бер һынық икмәк өсөн тилмереләр. Беҙ, яҡылдарынан шашҡан Америка-Англия империалистарына ҡаты нәфрәт белдерәбеҙ һәм Тыуған илебеҙҙең ҡеүәтен нығытыу өсөн, коммунизмдың яҡты бинаһын төҙөү өсөн тағы ла яҡшыраҡ эшләйәсәкбеҙ.

Пыйылышта ең, илау цехы мастере Броничева, комбинаттың комсомол ойошмаһы секретаре урынбаҫары Кулагина ипташтәр яҡлыллы телмәр менән сығыш яһанылар. Улар үҙҙәренең сығыштарында бөтә коллективтең тыныслыҡ өсөн булған теләген белдерҙеләр. Пыйылыш бер күңелдән тыныслыҡты яҡлап һәм күтәренке производство йөкләмәләре алып резолюция ҡабул итте.

Пыйылышта ҡатнашыусылар бөтәһе лә тыныслыҡ талап итеүсе был Мәрәҙәғәткә ҡул ҡуйҙылар.

А. Буранғолов.

Изге теләк һәм зур берҙәмлек менән

Республикабыҙҙың хеҙмәтсәндәре Тыныслыҡтың Бөтә Донъя Советы Мәрәҙәғәтенә ғайәт зур патриотик күтәренкелек менән ҡулдарын ҡуялар. Завод һәм фабрикаларҙа, төҙөлөштәрҙә һәм транспортта, колхоздарҙа һәм совхоздарҙа, МТС-тарҙа һәм учреждениеларҙа Мәрәҙәғәткә ҡултамғалары йыйнауға арналған йыйылыштар ғәҙәттәгесә ҙур патриотик күтәренкелек менән үҙҙарын ҡуялар. Завод һәм фабрикаларҙа, төҙөлөштәрҙә һәм транспортта, колхоздарҙа һәм совхоздарҙа, МТС-тарҙа һәм учреждениеларҙа Мәрәҙәғәткә ҡултамғалары йыйнауға арналған йыйылыштар ғәҙәттәгесә ҙур патриотик күтәренкелек менән үҙҙарын ҡуялар. Завод һәм фабрикаларҙа, төҙөлөштәрҙә һәм транспортта, колхоздарҙа һәм совхоздарҙа, МТС-тарҙа һәм учреждениеларҙа Мәрәҙәғәткә ҡултамғалары йыйнауға арналған йыйылыштар ғәҙәттәгесә ҙур патриотик күтәренкелек менән үҙҙарын ҡуялар.

Өфө ҡалаһының тау оборудованиеларҙа һәм кабель заводтарында, 8 март исемендәге тегеү фабрикаһында, киже-мамыҡ комбинатында Тыныслыҡтың Бөтә Донъя Совете Мәрәҙәғәтенә ҡултамғалар йыйнау башланы. Йыйылыштарҙа сығыш яһаусылар халыҡтар араһында тыныслыҡ һәм дуҫлыҡ урынлаштырыуҙы талап итеүсе Мәрәҙәғәткә ысын күңелдән ҡул ҡуйыуҙарын һәм тыныслыҡ хәрәкәтенең авангардында барыусы социалистик Ватанбыҙҙың ҡеүәтен тағы ла нығытыу өсөн яңы күтәренке йөкләмәләр алалар.

Ишембай ҡалаһының промышленность предприятиеларында тыныслыҡ талап итеүсе Мәрәҙәғәткә ҡултамғалар йыйнауға арналған йыйылыштар булып үтте. Сталин исемендәге заводтың ҡарт эшсеһе ипташ Шашков, үҙенең йыйылышта яһаған сығышында тыныслыҡ эшен ҡаҙаҡлар хеҙмәт менән нығытырға әҙер булыуын белдереп, былай тине:

— Мин тыныслыҡ вахтаһына баҫып, көндәлек эш нормамды өс тапҡырға арттырып үтәргә һәм тик отлично сифатлы ғына продукция бирергә йөкләмә алам.

Мәрәҙәғәткә ҡултамғалары йыйнау кампанияһы промышленность предприятиеларында, колхоз, совхоз һәм МТС-тарҙа хеҙмәтсәндәрҙең ғайәт зур политик һәм производство активлектәрен тыуҙырҙы. Предприятие коллективтәре күтәренке яңы йөкләмәләр алалар.

ИГЕН—ТЫНЫСЛЫҠ УЛ

Г. ЕМЕЛЬЯНОВ—Приют МТС-ы комбайнеры, Башҡорт АССР-ы Верховный Советы депутаты

Тыныслыҡ яҡлыларҙың республика конференцияһына мине өбәреп, колхозсылар, МТС һәм совхоз работниктәре, эшселәр һәм хеҙмәткәрҙәр, ғәскәр хеҙмәте работниктәре, уҡытыусылар оҙаҡ дауамлы һәм ныҡлы тыныслыҡ теләүҙәрен, халыҡтар араһында тыныслыҡ һәм дуҫлыҡ урынлаштырыуҙы, совет державаһының ҡеүәтен нығытыу өсөн үҙ көстәрен һәм хеҙмәттәрен йәлләмәйәсәктәре тураһында әйттеләр.

Беҙгә, социалистик Ватан интересына, бөтә донъяла тыныслыҡ хаҡына эшләүҙән дә зурыраҡ бәхет юҡ.

Беҙ—ауыл хужалығы механизаторҙары колхозларыбыҙҙа ерҙәрҙе күберәк һәм яҡшыраҡ эшкәртеү һәм юғары урожай үҫтереп алыу тураһында уйлайбыҙ.

Иген—тыныслыҡ ул, иген—социалистик государство ҡеүәтенең үҫеше ул. Тик бер Приют МТС-ының комбайнерҙәре генә быйылғы сезонда 17 мең гектар ашлыҡтың урожайын йыйналыр. Мин бер «Сталинец—6» комбайны менән 1100 гектар ашлыҡтың урожайын йыйнаным һәм 7 мең центнер иген һуҡтым.

Совет кешеләренең героик хеҙмәте, тыныслыҡтың 800 миллион кешелә ойошҡан фронты һуғыш уты тоҡандырыусыларҙың — Англия-Америка агрессорҙарының һәм уларҙың яҡлыларының енәйәтсел пландарын өҙөрҙөр.

ПАРТИЯ ТЕМАҺЫНА

Агитацион-массовый эште производство пландарын срогынан алда үтәүгә юнәлтергә

Совет халкы Бөйөктән һуңғы бишйыллыкты уңышлы үтәп, илебеҙҙә коммунизм төҙөү юлында ҙур аҙым атланы. Хәҙер ул интәк Сталиндеҙ 1946 йыл 9 февралдә һөйләгән тарихи телмәрендә билдәләнгән бейек программаны тормошҡа ашырыу өстендә фиҙакәр эшләй.

Үҙенә бишйыллыкта, бөтә совет халкы менән бергә, Өфө ҡалаһының хеҙмәтсәндәре лә ҙур уңыштарға өлгөштеләр. Ҡаланың промышленность һәм транспорт предприятиеләре үҙҙәренең бишйыллыҡ пландарын уңышлы үтәнеләр һәм валовой продукцияны етештереүҙе 1946 йыл менән сағыштырғанда, 63 процентҡа арттырҙы. Ҡаланың 30 предприятиеһе бишйыллыҡ пландың заданиеларын срогынан алда 3,5—4 йылда үтәне.

Өфө йылдар эсендә бөҙҙең ҡалабыҙҙың предприятиеләрендә үҙҙәренең фиҙакәр хеҙмәттәре һәм техниканы файҙаланыуҙа һәм хеҙмәт процестарын ойоштороуҙа инициативаларҙы менән бишйыллыкты срогынан алда үтәү эшенә ҙур вклад индергән меңдәрҙә ғәйәт тарихи телмәренде билдәләнгән бейек программаны тормошҡа ашырыу өстендә фиҙакәр эшләй.

Үткәрелгән һәр бер семинарҙан һуң агитаторҙар ентекле рәүештә беседаларҙа әҙерләнәләр, үҙҙәренең материалдарын үз цехтары, заводтары тормошонан алынған, эшселәрҙе заводтың эшен артабан яҡшыртыуға юнәлтелгән факттар һәм цифрҙар менән байытҡыралар. Партия-политик эште көсәйтеү коммунистарҙың ойоштороусанлыҡ ролен күтәреүгә ҙур йоғонто яһаны. Цех агитаторҙары, цех партгруппалары етәкселегендә, эшселәрҙе үҙҙәренең йоғонтолары менән оста солғап алып, хеҙмәттең яңы методтарын киң тарата, партия һәм хөкүмәт ҡарарҙарын, коллектив алдында торған бурыстарҙы ныклап аңлата башланылар.

Мәҫәлән, агитатор интәк Мозафаров, производствоҙағы һәр бер операцияһында продукцияның үҙенә төшөү хаҡын кәметеү буйынса Мәскәү «Буревестник» фабрикаһының башланғысы тураһындағы материалдар менән таныш булған та, үҙе беседа үткәрҙән сменала социалистик ярыш йәйелдереүҙе ойоштороу тураһында ғәмәли ярҙам итеү күҙҙә тота. Был цехтың эшселәре Камалетдинов, Сухов, Фәттахетдинов һәм Файзуллин интәктәр менән һөйләште. Был эшселәр сменаның производство кәнәшмәһендә үҙҙәре башҡарған һәр бер операцияла продукцияның үҙенә төшөү хаҡын кәметергә, шуның иҫәбенә һәр береһе йыл аҙағына тиклем 6000-әр һум экономия яһарға йөкләмә алдылар. Партбюро үҙенең тарафында эшселәрҙең инициативаһын яҡланы һәм заводтың бөтә эшселәрен улар артынан әйәргә саҡырҙы. Хәҙер заводтың бөтә цехтарындағы агитаторҙар был башланғыҫы йәйелдереп ебәрҙеләр.

Заводтың цехтарында күргәҙмә агитация һәм стена газетаһының эше яҡшы ҡуйылған. Алдынғы эш методтарын популярлаштырыу беседалар, стена газеталары һәм цехтың һәр бер бригадаһында эшләгән стахановсы мәктәптәр аша алып барыла. Заводта социалистик ярыштың цехтар, участкалар, бригадалар эсен эшләнгән шарттары бар. Ошоға яраҡлы рәүештә ай һайын цехтар, сменалар буйынса социалистик ярыштың йомғаҡтары яһала. Еңеүсе тип танылған цехҡа күсмә Ҡыҙыл Байраҡ, ә бригадаларға— вымпел, грамоталар бирелә.

Ләкин агитатор эсен уның үҙенең яҡшы эшләүе генә етмәй әле. Ул мәсьәләҙе ойоштороусы ла булырға тейеш. Социалистик ярышта тыуған бөтә яңылыҡты, алдынғылыҡты эләктереп алырға һәм оно яңылыҡты, алдынғылыҡты киң хеҙмәтсән массаларҙың достояниеһе итергә лә тейеш.

Әйтергә кәрәк, күпселек агитаторҙар был бурыстарҙы уңышлы башҡаралар. Ең ныҡ фабрикаһының смена мастеро интәк Әхмәтов киже-мамыҡ комбинатынан иң яҡшы агитатор булып иҫәпләнә. Ул агитатор булып инде 8 йыл эшләй. Үҙ сменаһындағы эшселәр араһында ул ай һайын бишәр-алтышар беседа үткәрә. Интәк Әхмәтов үткәрған беседаларҙың тематикаһы күп төрлө. Политик темаларға беседалар үткәреү менән бергә, ул производство темаларына ла беседалар үткәре. Һәр бер политик беседаны ул производствоның конкрет бурыстары менән бәйләгән кеүек, производство темаһында үткәргән һәр бер беседала ла уның партия политикаһы менән, Ватан интерестәре менән бәйләнешен оста итеп асып бирә.

Агитаторҙарҙың яҡшы эшләүҙәре тураһында башҡа күп кенә миҫалдар ҙа китерергә мөмкин. Телефон аппаратуралары заводы агитаторы интәк Астафьев, 8 март исемендәге фабриканың агитаторҙары Шаматов, Найденова интәктәр, паровоздар ремонтлау заводынан интәк Яшкин һәм башҡа бөҙҙәрҙә агитаторҙар массаларҙа большевистик төҙҙө һүҙҙе еткереүсе иҫке агитаторҙар булып торалар.

Ләкин шуны билдәләп үтергә кәрәк, промышленность һәм транспорт предприятиеләрендә массовый-политик эштең тормошҡа ҙур ете-неҡлектәр ҙә бар әле.

Күп кенә предприятиеләрҙә агитацион-массовый эш, йыш ҡына, тормоштан һәм хеҙмәтсәндәрҙең политик, шулай уҡ культура таләптарынан артта ҡала. Күп кенә вакиналарҙа политик беседалар агитаторҙар тарафынан идея-политик яҡтан тулы ҡимәлә, производствоның конкрет бурыстарынан айырым үткәрелә. Тағы ла ошондай ҙур етешһеҙлеккә лә юл ҡуйыла, агитатор үҙенең беседаһын тар производство, практик мәсьәләләргә генә ҡайтарып ҡалдыра, һәр бер эшсе, цех һәм предприятие эшенән большевиктар партиябының политикаһы менән, коммунистик төҙөлөш бурыстары менән бәйләнешле асып бирмәй.

Был ҙур етешһеҙлектәрҙең сәбәбе шунан тора, күп кенә партия ойошмалары агитколлективтарға һәм агитаторҙарға кәнәғәтләнерлек етәкселек итмәйҙәр, уларҙың эштәренә тейешле юнәлеш бирмәйҙәр, агитаторҙарҙы большевистик агитация алып барыу осталығына өйрәтмәйҙәр.

Күп кенә партия ойошмаларында (телефон аппаратуралары заводы, Ворошилов исемендәге ҡыҙ кейемдәре тегеү фабрикаһы, ҡамыт-ыңғырсаҡ фабрикаһы, витамин заводы һәм башҡаларҙа) агитаторҙарҙың семинарҙары регуляр үткәрелмәй. Ин яҡшы агитаторҙарҙың эш тәжрибәһе йомшаҡ дәфәмләштерелә һәм тейешенсә таратылмай. Был эш менән партияның район комитеттәре лә етерлек тиклем шөғөлләнмәй.

Ҡаланың промышленность һәм транспорт предприятиеләре алдында быйыл һаҙ-һәм сифат күрһәткестәре өлкәһендә күтәренке бурыстар ҡуйылды. Был бурыстарҙы уңышлы үтәү массалар араһында политик эштең сифатын яҡшыртыуға бәйләнгән.

Шуға күрә партия ойошмаларының бурысы бөтә агитацион-массовый эштең идея-теоретик кимәлен тағы ла юғарыраҡ күтәреүҙән, үҫә тағы ла киперек көлөс биреүҙән һәм политик-агитация менән хеҙмәтсәндәрҙең бөтә ҡатламын да солғап алыуҙан, уны массаларҙың политик активлығын һәм хеҙмәт активлеген арттырыуҙан ғибәрәт.

З. Нафиков,
ВКП(б)-ның Өфө ҡала комитеты секретары.

Юлбашсыға биргән вәғәҙәне намыҫ менән үтәнек

Туймазы районының колхозсылары бейек юлбашсыбыҙ интәк Сталинға изге хатта быйыл социалистик бағыуҙарҙың мул урожай үҫтереп алырға, урожай йыйнауҙы ҡыҫҡа срокта тамамларға, государствоға иген тапшырыу планын срогынан алда үтәүгә үҙҙәренә конкрет йөкләмәләр алғайнылар.

Алған йөкләмәне тейәл үтәү өсөн колхозсылар һәм механизаторҙар араһында социалистик ярыш киң йәйелдерелде. Урожай йыйнауға һәр яҡлап ныҡлы әҙерлек алып барылды. Урожай йыйнау эштәре башланыр алдынан ВКП(б) район комитетының пленумы, колхоз партия ойошмалары секретарҙарының һәм агитаторҙарының семинарҙары үткәрелеп, уларҙа алынған йөкләмәләрҙе үтәү өсөн көрәштә партия ойошмаларының һәм агитаторҙарҙың ролдәре һәм бурыстары билдәләнде. Комбайнерҙарҙың, комбайнер ярҙамсыларының һәм трактористарҙың район кәнәшмәһенда СССР Министрҙар Советының урожай йыйнау һәм ауыл хужалығы продуктары әҙерләү тураһындағы ҡарары ойрәнелде. Ауыл хужалығы механизаторҙары алдында урожай йыйнау һәм государствоға иген тапшырыуҙы уңышлы үткәреү буйынса конкрет бурыстар ҡуйылды. Бөтә колхоздарҙа ла колхозсыларҙың дәйәм йыйылыштарында, асыҡ партия йыйылыштарында ауыл Советы сессияларында интәк Сталинға бирған вәғәҙәнең үтәлеше тикшерелде.

Урожай йыйнау һәм иген әҙерләүҙә тәүге партия ойошмаларына ярҙам итеү, эсен партияның район активенан 20 кеше колхоздарға сәберелде.

Коммунистар һәм комсомолсолтар урожай йыйнау эштәренең ин яуаплы участкаларында эшләнеләр. Улар үҙҙәре эшләгән участкаларҙа яҡшы хеҙмәт күрһәткестәре бирҙеләр һәм башҡа колхозсыларҙы үҙҙәре артынан әйәртеләр. Колхоздар, бригадалар, колхозсылар һәм ауыл хужалығы механизаторҙары араһында социалистик ярышты киң йәйелдереүҙә партия ойошмаларының агитаторҙар ҙа ҙур булышлыҡ күрһәттеләр. Районда 900-ҙән артыҡ агитатор эшләй. Һәр бер бөйөк көн һайын социалистик ярыштың һөҙөмтәһе тикшерелеп, күсмә Ҡыҙыл Байраҡтар алдынғыларға тапшырыла барылды. Аңлатыу эштәре бағыу станцияһында, ырғыҙ табаҡтарында һәм комбайн агрегаттарында алып барылды. Бригадаларҙа боевой листоктар, көн аралаш стена газеталары сығарыла. Уларҙа урожай йыйнау алдынғылары күрһәтелә, етешһеҙлектәр тәнҡитләнә һәм шунда уҡ уларҙы бөтөрөү саралары күрелә. Был эш Хрущев исемендәге колхозда (партия ойошмаһы секретаре интәш Хисмәтуллин) айырыуса яҡшы ойошторолдо.

Нуриман исемендәге колхозда ла (партия ойошмаһы секретаре интәш Фазлыйәхмәтов) трактор һәм бағыусылыҡ бригадаларында, комбайн агрегатында һәм ырғыҙ табаҡтарында политик эш яҡшы ҡуйылған. Һөҙөмтәлә государствоға иген тапшырыу планы районда беренсе булып — 22 августа уҡ үтәлде.

Механизаторҙар интәш Сталинға бирған вәғәҙәләрен үтәү өсөн намыҫ менән көрәшәләр. Туймазы МТС-ының комбайнерҙары интәш Фәхриев урыуҙа сезон заданиеһын 142 процентҡа үтәне һәм 3200 центнер ашлыҡ һуҡты. Бишенде МТС-ы комбайнерҙары интәш Шәмсетдинов кендәлек урыу нормаһын 250—300 процентҡа үтәне. Ул беренсе сентябрҙә 502 гектар иген урҙы һәм 4481 центнер ашлыҡ һуҡты. Комбайнерҙарҙан Ямашев, Харисов, Әхмәтов, Кашапова интәштәр сезон заданиеларын арттырып үтәнеләр. Коммунист Якупов, комсомолсолтар Ғайнанов («Путь Сталина» колхозы) интәштәр урғыс машиналары менән кендәлек урыу нормаһын 125—150 процентҡа үтәнеләр.

Государствоға иген тапшырыу графиктарын һәр бер колхоздың эске мөмкинлектәрен тулырағ файҙаланыу нәсбенән сығып төҙәтеү арҡаһында реаль булдылар. Район буйынса иген тапшырыу графигы һәр бер бишкәлектә арттырылып үтәлде. Киров исемендәге (председателе интәш Сурин), Фрунзе исемендәге (председателе интәш Мамаев), Калинин исемендәге (председателе интәш Шәрифуллин), «Ык» (председателе интәш Ғәләүетдинов), «Өгөр» (председателе интәш Ямаев) колхоздары иген тапшырыу планын 25 августа уҡ үтәнеләр.

Район партия ойошмаһы урожай йыйнау һәм иген әҙерләү осорында райондың игенселәрен культура яғынан хеҙмәтләндереүгә лә ҙур иғтибар бирҙе. Район культура йортонда ойоштороған агит-культбригада постановка һәм концерт номерҙәре менән колхоздарҙа буҙа. Концерт алдынан лекция, докладтар һәм урындағы эшкә бәйләп беседалар үткәрелә. Колхоздарҙа һәм трактор бригадаларында 27 күсмә библиотека эшләй.

Урожай йыйнау һәм иген әҙерләүҙә райондың промышленность предприятиеләре лә колхоздарҙы шефҡа алып, уларға ҙур ярҙам күрһәттеләр. Мәҫәлән, нефтепроводтың цех коллективе сускасылыҡ совхозы һәм Киров исемендәге колхоз баҫыуҙарында 4 таҡыр воскресник үткәрҙе. Шулай уҡ ЛЗС, ит комбинаты, Түбән-Троицк бүҙтау фабрикаһы коллективтарҙе лә ҙур ярҙам күрһәттеләр.

Игенселәр араһында агитацион-массовый һәм ойоштороу эштәренең яҡшы ҡуйылыуы урожай йыйнау һәм иген әҙерләүҙә ҙур уңышлыҡтарға килтерҙе. 25 августа инде иртә культуралар урожайын йыйнау тулыһынса тамамланды. Государствоға иген тапшырыу планын үҙған йылға ҡарағанда 38 көнгә, ә интәш Сталинға яҙған хатта алған йөкләмәлә күрһәтелгән сроктан 33 көнгә алдарҡаҡ — 28 августа тулыһынса үтәлде. МТС эштәре эсен бирелгән счеттар буйынса иген тапшырыу ҡуҙам итә. Күп кенә колхоздар киләһе йыл эсен сәсеү орлоктарын менән үҙҙәрен тулыһынса тәьмин иттеләр.

Бөҙҙең райондың игенселәре бөйөк держава араһында Тыныслыҡ Пактын төҙөү тураһында Тыныслыҡтың Бөтә Донъя Советы Мәржәғәтен ҙур күтәренкелек менән ҡаршыланылар. Улар тыныслыҡ эшен үҙҙәренең фиҙакәр хеҙмәттәре менән нығыталар. Хәҙер район партия, совет һәм ауыл хужалығы органдары бөтә көстө урожай йыйнау эшен тиҙерәк тамамлауға, киләһе йыл эсен етерлек орлоҡ тулдырыуға, общественный малдарҙы кышлатыуға, көҙгө аҫыс ултыртыуға өлгөләр әҙерләнеүгә, туҡта һәрәү планын тәҙәрәк үтәүгә тупланалар.

Районыбыҙҙың игенселәре ауыл хужалығы йылын уңышлы тамамлау эсен барлыҡ мөмкинлектәрҙән файҙаланалар һәм үҙҙәренең намыҫлы хеҙмәте менән тыныслыҡ эсен көрәштә.

Р. Хәбибуллина,
ВКП(б)-ның Туймазы район комитеты секретаре.

Агрозоотехник курстарҙа уҡыуҙарҙы тулы әҙерлек менән башларға

Ауыл хужалығы культураларынан урожайлылығын күтәреү, общественный малдар һанын арттырыу һәм уның продукт биреүсәнлеген күтәреү бурыстарын уңышлы хәл итеү эсен колхозсыларҙы агротехника һәм зоотехника белемдәре менән ҡоралландырыуҙың иң мөһим сараларҙың береһе булып тора.

Ошо маҡсаттарҙы үтәү маҡсатында Ләбулла районы колхоздарында уҙған йылды уҡыу йылында агротехниканы өйрәнеү буйынса 10 группа, зоотехниканы өйрәнеү буйынса 4 группа ойошторолғанлығы.

«Красная поляна» һәм башҡа хәйер бер колхоздарҙа занятиелар ҙур әҙерлек һәм колхозсыларҙың активлығы менән үтте.

Ләкин группаларҙа уҡыуҙарҙың эсен уңышлы дауам иттереү эсен ваҡытында тейешле саралар күрелмәне. Күпселек урындарҙа колхоз етәкселәре һәм район ауыл хужалығы бүлеге работниктары группаларҙы дөрөҫ комплектовать итеү, уларҙы биналар менән тәьмин итеүгә тейешле иғтибар бирмәнелер. Шуның һөҙөмтәһенда «Красное знамя», «Новая жизнь» һәм башҡа колхоздарҙа агротехниканы өйрәнеү буйынса ойошторолған группаларҙа уҡыу йылы башланғандан алып бер генә занятие лә үткерелмәне.

Группаларҙа булеүсән уҡытыусылар составының йыш алышыныуы ла был эшкә ҙур зарар килтерҙе. Мәҫәлән, «Красный Байкал» колхозында (хәҙер «Красное знамя» колхозына ҡушылды) агротехниканы өйрәнеү группаһына район ауыл хужалығы бүлеге работниктарынан Сурина беркетелгәйне, бер аҙ ваҡыт үткәс тә ул был эштән бушатылды һәм группа менән етәкселек итеү колхоз агротехнигына интәш Лыгинға тапшырылғайны, ә бына торғас был группаның эше бөтөнләй һүнеп ҡалды.

Бына шундай етешһеҙлектәргә лә күҙ йыуыу сәбәпле йыл аҙағына 8 группаның 5-һенә экзамен үткәрелде.

Быйыл быны был хаталарҙы табатмау эсен бөтә саралар күрелергә тейеш кеүек. Ләкин район колхоздарында 40 көнгә тиклем уҡыу группаларын комплектовать итеү, уҡыу биналары әҙерләү, агротехник һәм зоотехник яҡшы белемле уҡытыусылар һайлап алыу буйынса әле бөтөнләй практик эш башланғаны юҡ.

Шул уҡ ваҡытта Башҡортостан Ауыл хужалығы министерствоһының ауыл хужалығы пропагандаһы управлениеһе лә алыҫ райондарҙың эше менән тейешенсә ҡыҙыҡһынмай. Уҙған уҡыу йылында беҙҙең районда министерствонан бер генә кеше лә булманы.

Агрозоотехник курстар эше массовый колхоз кадрҙары әҙерләүҙе уңышлы үтәреү эсен Хәйбулла районында бөтә мөмкинлектәр бар. Бары тик район ауыл хужалығы бүлеге работниктарынан, ҡалыу МТС етәкселәренән был эшкә серьез иғтибар бирелүҙәре генә талап ителә.

Р. Шәфиғиева,
Хәйбулла районы «Ҡыҙыл байраҡ» газетаһының ауаплы секретаре.

ТЫНЫСЛЫҠ, СОЦИАЛИЗМ ҺӘМ ДЕМОКРАТИЯ ЛАГЕРЕ ИЛДӘРЕНЕҢ ЭКОНОМИКАҺЫ ТУҠТАУҺЫҘ КҮТӘРЕЛӘ

Һуғыштан һуңғы осорҙа Советтар Союзында һәм халыҡ демократияһы илдәрендә экономиканың алғҡа бағдырылыуы, тергеҙелгән тормош менән артабан үҫеүе, был илдәрҙә халыҡ хужалығы үҫешенә алып барылған планлы система, емерелә барған капиталистик система алдында шиңеп өлгөргән тағы ла асыҡ күренә.

Тыныслыҡ, социализм һәм демократия лагеренең башында барған Советтар Союзы күренеҫе (һуғыштан һуңғы беренсе) бишйыллыҡ планды срогынан алда — 4 йылда 3 айҙа үтәп, гитлерсе фашист илбаҫарҙарҙы тарафынан илебеҙгә килтерелгән ғәйәт ҙур зыяндарҙы, емерелгән ҡалаларҙы, ауылдарҙы, фабрика һәм заводтарҙы, шахтаһы һәм бүленшеләрҙы алғҡа бағдырыу менән генә ҡалманы, бәлки илебеҙ экономикаһы һуғыштан алдағы 1940 йыл кимәлен байтаҡ күләмдәрҙә уҙып китте.

Бишйыллыҡ план менән 1950 йылда промышленноҫебеҙҙең продукцияһы биреүе 1940 йыл менән сағыштырғанда, 48 процентҡа артырға тейеш ине. Ә фактик алғанда 1950 йылда промышленностең валовой продукцияһы, һуғыштан алдыҡҡа 1940 йылға ҡарағанда, 73 процентҡа күберәк булды.

1951 йылдың беренсе һәм икенсе кварталында Советтар Союзының халыҡ хужалығын үҫтереү планы артыҡлыҡ үтәлде. 1951 йылдың икенсе кварталында, үткән йылдың шул уҡ кварталы менән сағыштырғанда, промышленность продукцияһы эшләп сығарыу 16 процентҡа арты.

Хәҙер инде Советтар Союзы коммунизмдың материаль-техник базаһын — Волгаға, Днепрҙа һәм Аму-Дарьяла коммунизмдың гигант ҡоролоштарын, ғәйәт ҙур гидроэлектростанцияларҙы, һуғарыу системаларын төҙөй, миллиондарса гектар баҫыу һаҡлаусы урмандар ултыртып, тәбиғәттә үҙгәртеүҙең сталинсе бейек программаһын тормошҡа уңышлы ашыра.

Үҙәк һәм Көньяҡ-Көнсығыш Европа халыҡ демократияһы илдәренең — Польша, Чехословакия, Болгария, Румыния, Венгрия һәм Албанияның халыҡ хужалығы ла, сағыштырмаса бик ҡыҫҡа ваҡыт эсендә ғәйәт ҙур уңыштарға өлгөштө. Был илдәр социалистик экономиканың фундаментын уңышлы һалалар. Халыҡ демократияһы илдәре, үҙҙәренең хужалығын план нигеҙендә алып барып, Европала иҫке экономик факторҙы ҡуҙғыралар. Был илдәрҙең промышленноҫендә социалистик сектор хәл иткес урынды алды һәм ул: Венгрияла 97 процент, Чехословакияла — 98, ә Болгария менән Румынияла 99 процентҡа артыҡ тошкыл итә.

Польша республикаһы алдында тәү мәсьәлә булып торған ер мәсьәләһе хәл ителеп, ерҙәр поменциктарҙан алып крәҫтиәндәргә бирелде һәм киләсәктә социалистик ауыл хужалығы өлөшөроуға киң юл асылды. Алдынғы поляк крәҫтиәндәре игенселек кооперативтарына ойошалар һәм хәҙер инде был кооперативтарҙың һаны 2200-ҙән арты.

Польша халҡы илде алғҡа бағдырыуҙың ес йыллыҡ планын уңышлы үтәп, промышленностен яңы предприятиеләрен, яңы завод-фабрикалар, шахталар төҙөүҙе йәйелдерҙе. Һөҙөмтәлә Польша промышленноҫе продукцияһы 1949 йылға үҫ, һуғыштан алеккә ҡарағанда ике тапҡыр арты. Ауыл хужалығы продукцияһы ла байтаҡ арты. Хәҙер инде Польша республикаһы 6 йыллыҡ планды үтәү эсен көрәшә. Был план үтәлеү менән Польша промышленноҫенең продукция эшләп сығарыуы ике ярым тапҡырға, ә ауыл хужалығы продукцияһы 50 процентҡа артасаҡ.

Бояроҙар Румынияһы алек экономиканың үҫеше һәм битерәк тә промышленность үҫеше яғынан Европала иң артта ҡалған илдәрҙең береһе ине. Ул хәҙер үҙенең экономикаһын ҡайтанан ҡора һәм был юлда күренекле уңыштарға өлгөштө.

Румыния халыҡ республикаһы Министрҙар Советы Председателе доктор Петру Гроза күптән түгел былай тип яҙҙы: «Румыния халыҡ республикаһында халыҡ демократияһы ҡоролоно булыу арҡаһында, бөтә халыҡ хужалығы һәм айырым алғанда, промышленность быға тиклем ине булмаған күтәренкелеккә өлгөште. Бары тик һуғыш ике йылда ғына өлгөшкән уңыштарға, капиталистар һәм эксплуататор-империалистар хакимлек иткән саҡта, сирек быуатта ла өлгөшөп булмаҫ ине. Беҙҙең хужалығыбыҙҙы план менән алып бара башлағандан алып беренсе ике йылда социалистик промышленноҫебеҙҙең продукция эшләп сығарыуы 1948 йылға ҡарағанда 2,1 тапҡырға арты».

Румыния халыҡ республикаһы, халыҡ хужалығы үҫешенең 1951 йыл планын ла уңышлы үтәй. Ярты йыллыҡ план 107,8 процентҡа үтәлде.

Хәҙер Румыния халыҡ республикаһында Дунай-Тара Дингеҙ каналы, Бистрица йылғаһында Ленин исемендәге гидроэлектростанцияһы ҡоролоп ята. Был станция хәҙерге ваҡытта Румыниялағы бөтә электроэнергияның өстән бер өлөшө тиклем энергия бирәсәк. Уларҙа башҡа фабрика-заводтар төҙөлә.

Румыния хәҙер нефть промышленноҫе эсен оборудованиелар, тулыу промышленноҫе машиналарын, электр моторҙарҙы, шарико-подшипниктарҙы, трактор һәм башҡаларҙы үҙендә эшләй башланы.

Венгрия промышленноҫе һуғыштан алеккә кимәлде күп үтен китте. Венгрия халҡы хәҙер бишйыллыҡ планын үтәү эсен көрәшә. Биш йыллыҡ план буйынса 1954 йылда Венгрия промышленноҫе продукция эшләп сығарыуы, 1949 йыл менән сағыштырғанда, 200 процентҡа арттырасаҡ. Суйын хәйбәт артасаҡ. Венгрия ауыл хужалығы 28 мең трактор алласаҡ. Венгрия хеҙмәтсәндәре Дунай һыуы буйында ғәйәт ҙур металлургия комбинаты төҙейҙәр. Был комбинат күп меңәрҫә тонна метала эшләп сығарасаҡ.

Элек үҙенең промышленноҫе булмаған һәм беренсе паровоз тауышын халыҡ республикаһы итәлгәнәнән һуң ғына пиҙеткән Албания халыҡ республикаһының экономикаһы ҡайтанан ҡоролоп һәм тергеҙелеп килә. Албания үҙенең ике йыллыҡ планын үтәп ике йылда уңышлы үтәне. Быйыл яңы завод-фабрикалар, тимер юлдар һалына. Сталин исемендәге ғәйәт ҙур тукыу комбинаты эшләнеп бөтеп килә. Был комбинат йылына егерме миллион метр тукыма бирәсәк.

Болгария, Чехословакия республикаларында ла промышленность һәм ауыл хужалығының үҫеше һуғыштан алеккә кимәлде күптән үтеп, халыҡ хужалығы үҫешенә яңынан-яңы уңыштарға барҙылар. Болгария биш йыллыҡ планын ес йылда үтәне. 1951 йылдың беренсе артыһында продукция эшләп сығарыу 19,3 процентҡа арты.

Был илдәрҙә, башҡа халыҡ демократияһы илдәрендәге кеүек үк, ауыл хужалығы ла социалистик нигеҙгә күсә. Хәҙер Болгарияла 2600-ҙән артыҡ, ә Чехословакияла — 3500-гә яҡын игенселек кооперативтарҙе эшләй.

Германия демократик республикаһы ла, үҙенең һәмәһен ҡыҫҡа ваҡытында, экономиканы алғҡа бағдырыуҙа һәм уны артабан үҫтереүҙә ҙур уңыштарға өлгөштө. Был демократик республика халыҡ хужалығын алғҡа бағдырыуға ғына түгел, бәлки уны яңы нигеҙҙә үҙгәртеп төҙөүгә иҫәп ителгән ике йыллыҡ планын бер йылда 8 айҙа үтәп сыҡты. Ауыл хужалығында ла ҙур еңеүҙәргә өлгөштө. Илдә эшһеҙлек бөтөрөлдө. Германия демократик республикаһында халыҡ хужалығы күтәрелә. 1951 йылдың икенсе квартал планы 107 процентҡа үтәлде һәм, 1950 йылдың шул уҡ кварталына тапҡанда, продукция эшләп сығарыу 25 процентҡа арты.

Тыныслыҡ һәм демократия илдәренең экономикаһы күтәрелеүҙә Ҡытай халыҡ республикаһының үҫеүе, битерәк тә күренекле урын тота. Империализм һәм феодалдар йәшләгән ҡотолоп, халыҡ ләшен урынлаштырған Ҡытай халҡы япон оккупантҡары, гоминдансы реакция һәм Америка интервентҡәре тарафынан емерелгән халыҡ хужалығын бик тиҙ арала алғҡа бағдырҙы. 1950 йыл аҙағына был бөйөк илдә 22 мең километр озонлоғонда тимер юлдар алғҡа бағдырылып, яңы тимер юлдар селтәре һалыу йәйелдерелде. Ауыр промышленностең продукция эшләп сығарыуы 1950 йылда, 1949 йылға ҡарағанда, суйын етештереүҙә 11,4 тапҡыр, ҡорос җәйәүә — 7,8, машиналар төҙөүҙә ес тапҡыр арты. Ләкин Ҡытай халыҡ республикаһының дәйәм экономикаһында промышленность бары 10 ғына процент тәшкил итә әле. Ҡытай халыҡ хөкүмәте яҡынлағы 10—15 йыл эсендә Ҡытай промышленноҫенең дәйәм халыҡ хужалығындағы үҙелә луырлығын 30—40 процентҡа еткереү бурысын алға ҡуйҙы.

Быйыл йәй Ҡытайҙа 290 миллион халыҡ йәшәгән территорияла аграр реформа тамамланы. Был Ҡытай ауыл хужалығының өстән ике өлөшөнә реформа үткәрелде тигән һүҙ. Ҡытайҙа паразит поменциктарҙың ер менән файҙаланыуын бөтөрөү эсен ерҙе ерһеҙ һәм аҙ ерле крәҫтиәндәргә бирәү ауылда ғәйәт ҙур хеҙмәт батырлығы һәм политик күтәрелеш тыуҙырҙы. Ер реформаһы эшселәр менән крәҫтиәндәр араһында союзды нығытты һәм крәҫтиәндәрҙең яңы власҡа ышанысын нығытты. Һөҙөмтәлә Ҡытай ауыл хужалығы бик тиҙ күтәрелде һәм 1950 йылда, 1949 йылға ҡарағанда, 10 миллион тонна иген алтыҡ йыйып алынды. Ҡытай тарихта беренсе тапҡыр ситтән иген һатып алыуҙы тотолдо.

Совет һәм Ҡытай халыҡтарының киләлек дуҫлығы — ул тәкәббәс кеҫ йулы тора, яңы һуғыш тотанырыусыларҙың әҙмәҫкән шашҡан планлары уның алдында емереләсәк. Ҡытай государство административ советы премьере Чжоу Энлай былай тип яҙа:

«Ҡытай һәм СССР-ҙың бөйөк союзы ул империалистик агрессияға ҡаршы ҡоралдарға туҡандар союзы булып ҡына һәм бөтә донъяла тыныслыҡ урнаштырыуға хеҙмәт итә. Ҡытай һәм Советтар Союзы—бергә тығыҙ ҡулашҡан 700 миллион халыҡлы кеҫле көрәшсе. Үҙ-ара ныҡлы союзда булған был ике державалар донъяла енелмәҫ кеҫ булып тора. Был кеҫтең бәрһыҡҡа килеүе тыныслыҡ һәм демократия лагеренең ҡаҙағанлы илдәренең был уңыштары менән тығыҙ бәйләнгән һәм халыҡ демократияһы илдәренең тыныслыҡ эсен көрәштә бөтә халыҡтарҙың алғы сафында барып, тыныслыҡты һаҡлау һәм нығытыу эсен аҫҡа-аҫҡа көрәштә көрәшәләр, һуғыш уты тотанырыусы империалистарҙың быуҙыҡ комплоттарын һәм сәсеноуҙарын ҡаҙ ғәйрәттәй фашлай баралар.

М. Бикбулатов.

Бюджеттә ҡаралған доходтарҙы үҙ ваҡытында индереү өсөн

Совет хыҡы донъяларҙы халҡтар араһында дуҫтарса тыныс йәшәү һәм тыныс хеҙмәттәшлек итеү өсөн көрәшә. Бөйөк Ватан һуғышы йылдарында Тыныслыҡ Һаҡлау комитеты тирәһендәге Мерәжәғәткә СССР-ҙа граждандарының ҡул ҡуйыуҙары йыйнауҙың ҙур патриотик үҙенсәлеге менән барыуы бының асыҡ дәлиле булып тора.

Халҡҡа хеҙмәтләндереү коммунизмдың материаль нигеҙҙәрен тормошҡа ашырыу өсөн көрәк булған ныҡ һәм озаҡҡа һуғылған тыныслыҡты һаҡлап алып ҡалыуҙа бөтә көстәре менән ынтылалар. СССР-ҙа граждандар промышленноҫен киңәйтә барыу, ҙур гидроэлектростанциялар һәм һуғарыу системалары төҙөүҙе тағы ла киң ҡолас алып барыу, промышленность һәм аҙыҡ-төлөк товарҙарына хаҡтарҙы түбәнәйтеү системаһын эҙмә-эҙлекле дауам иттереү — Советтар Союзының тыныслыҡ сәйәсәтен асыҡ һәм киң ҡәҙимәслек итеп үтәүҙең бер төп шарты булып тора.

Совет кешеләренең һәм Совет государствоһының тыныслыҡҡа ынтылыуы, шулай уҡ СССР-ҙың Государство бюджетенда ҙур урындарҙың халҡтан алына торған ҡаражаттар ҙа мөһим роль уйнайҙар. Бөтә был средстволар бюджет системаһы аша совет государствоһы тарафынан халыҡ хуҙалығын, социаль-культура төҙөлөшөн киңәйтеү үсешен һәм хеҙмәтсәндәрҙең материаль торошон яҡшыртыуҙы иҫәпкә алып үҫтерәләр.

Шуны әйтеп үтеү ҙә етә, тик Башҡорт АССР-ының бюджетҡа буйынса ғына ағымдағы йылда республиканың социаль-культура сараларына 794 миллион һум күләмендә тотоласаҡ.

Государство бюджетен уңышлы үтәү өсөн халыҡтан бюджеттә ҡаралған доходтарҙың һәр бер статьяһын тейәл үтәү өсөн финанс органдарының һәм хеҙмәтсәндәр комитеттарының урындағы Советтәренең ҙур ойоштороусанлыҡ эштәре башҡарыла.

Ауыл хуҙалығы налогы ауыл ерҙәрендә сентябрь, октябрь айҙарында йыйылған массовый түләүҙәрҙең береһе булып тора. Налог һалыу объекттарын иҫәпкә алыуҙы үткәреү, һәр бер хуҙалыҡ буйынса налогты дөрөҫ иҫәпләү, граждандарға законда ҡаралған льготаларҙы дөрөҫ биреү һәм налог түләүҙәрен ваҡытында йыйнау финанс органдарының государство әһәмиәтле бурысы ул. Шуның хөкүмәт ауыл хуҙалығы налогын түләү әҙерлектәре, ос срокта: 1 сентябрҙә, 1 октябрҙә һәм 1 ноябрҙә түләргә билдәләнеүе. Ауыл хуҙалығы налогын хөкүмәт ҡарарынан билдәләнгән срокҡа индереү— һәр бер гражданың намыҫлы бурысы. Налог түләүҙәрен уңышлы йыйнап алыу өсөн финанс органдары һәм урындағы Советтар хеҙмәтсәндәр араһында массово-аңлатыу эштәрен киң йәйелдерергә тейештәр.

Был тейешле иғтибар биргән райондар күпселек эштәрендә яҡшы һөҙөмтәләргә өлгәшәләр. Мәҫәлән, Бөҙәүә районы эшселәре иҫәпләнгән ауыл хуҙалығы налогы суммаһының 10 сентябргә 50 процентын, Белорет—41,4, Өфө районы—40,5, Покровка районы колхозсылары—40 процентын бюджетҡа индерҙеләр.

Бер генә райондарҙың колхозсылары ла налогтарын срогынан алда түләп, тыныслыҡ өсөн ныҡытыуға үҙҙәренең вкладын индерҙеләр. Сакмағош районының Яңы Иҙел ауыл Советы (председателе ингәш Ғәлиев) иҫәпләнгән ауыл хуҙалығы налогы суммаһының 70 процентын, Өфө районының Нагай ауыл Советы (председателе ингәш Бочков) 61 процентын 10 ноябргә индереүҙе тәьмин иттеләр.

Налог йыйнауҙы яҡшы ойоштороусы булындай ауыл Советтәре һәм райондар аҙ түгел, хәҙер күп кенә инде.

Шулай ҙа, кайһы бер райондарҙың финанс органдары налог түләүҙәрен йыйнауҙы тейешенсә ойоштормағандар, халыҡ араһында массовый-аңлатыу эшен йәйелдермәгәндәр. Ундайҙар иҫәбенә Матрай, Күгәрсен, Мәләүез, Үҫәлө, Йәрмәкәй, Ҡырмыҫҡалы һәм кайһы бер башҡа райондар инеләр. Һөҙөмтәлә был райондарҙа ауыл хуҙалығы налогын йыйнау айырыуса йомшаҡ барҙа.

Республиканың финанс органдары системаһында средстволарҙы йыйнауҙа инициатива күрһәтмәгән, үҙ эшенә һалҡын ҡарап, аҡса туплау пландарын системаһыҙ үтәмәүсе налог работниктәре лә аҙ түгел әле.

Финанс органдарының бурысы — ауыл хуҙалығы налогын һәм башҡа төр түләүҙәрҙе һәр бер район һәм һәр бер ауыл Совете буйынса билдәләнгән срогында йыйнауҙан тора. Бының өсөн халыҡҡа государство бюджетенең расходтары тураһында эштәрен ойоштороп еткерҙе. Участка зооветпунктының работниктәре һәм ветфельдшер интәш Хәлиуллин ҡыш көндәрендә мал тәрәүсылар менән техминимум үткәрәләр. Был ҡыҫҡа сроклы курстарҙа колхозсылар малдарҙы ашатыу, асереү, һыйырҙарҙы һауыу, бәҙәүҙәрҙы, бәрәстәрҙе төрбәләү юлдарын өйрәнәләр.

Алты бригада араһындағы ярышта икенсе бригаданың ат тәрәүсылары (олкән ат тәрәүсы Ә. Йыһангиров) алдынлыҡты алып киләләр. Бында аттар йыл буйы көр була. Һәр бер бейәнән ҡолон алып үҫтерәләр. Хәҙер колхозда 295 баш урынына, 305 баш ат бар.

Комсомолсылар Хәжжәт Изгиев, Зәки Вәлиев һәм Закуан Сәләхов интәштәр ике йыл инде үҙҙәренә биркетелгән стәшәр бейәнән стәшәр ҡолон алып үҫтерҙеләр.

Колхоз мөгөҙлө эре малдар үҫтереүҙең йыллыҡ планын 101 процентҡа үтәне. Х. Хәйретдинова, М. Вәлиева интәштәр ике йыл инде үҙҙәренә биркетелгән стәшәр бейәнән стәшәр ҡолон алып үҫтерҙеләр.

Колхоз мөгөҙлө эре малдар үҫтереүҙең йыллыҡ планын 101 процентҡа үтәне. Х. Хәйретдинова, М. Вәлиева интәштәр 80 һыйырҙан 77 бысау алып үҫтерҙеләр. Былтыр яҙ колхоз беренсе тапҡыр электр яҙҙамы менән һарыҡтар йәнен алыуҙы ойоштороо. Был яңы техниканы Мәлика Әхмәтова, Гөлбаһар Миңлеғәлиева интәштәр тиҙ арала үҙләштерҙеләр.

Правление члене һәм ферма мөдире Нурлығаян Нурғәлиев һәм хисапсы Хәтип Хәлимов интәштәр малдарҙың продукт биреүсәнлеге тураһында махсус график төҙөнөләр. Был график һәр бер һауын һыйырҙың нимәй айҙа, күпме һөт биргәнлеген күрһәтә.

Малдарҙың һанын арттырыуҙа, продукт биреүсәнлеген күтереүҙә уларҙы йылы, яҡты һәм таҙа бинаҙарҙа тотоу, тулыҡлы азыҡ ашатыу ҙур роль уйнай. Шуға күрә лә Мицлеғәлиев етәкселек иткән төҙәләш бригадаһы йыл буйы ферма торлаҡтарын ремонтлай, яңы стандарт торлаҡтар төҙөй. Былтыр был бригада мең баш тауыҡ, ҡаз һыйырлыҡ торлаҡ, 40 баш атлыҡ һарай эшләне. Хәҙер 120 баш һыйырлыҡ стандарт торлаҡ төҙөлә. Бында малдарҙы эсереү автоматлаштырыласаҡ, һыйыр һауыу электр энергияһы ярҙамында башҡарыласаҡ. Ауыл хуҙалығы фәненең ҡаҙаныштары ныҡ үҙләштерелә. Мәҫәлән, аһалма орлоҡландырыу методы менән колхоз йыл һайын яҡшы тоҡомло йәш әҙерләгән бәрәстәр, бысауҙар ала.

Хәҙер ферма работниктәре ҡыш буйына өтерлек итеп әҙерләнгән мал азығын ферма янына ташыйҙар, бәрәстәр, бысауҙар торлаҡтарын ағарталар, һылайҙар.

С. Ғәлләмшин,
Шаран районы «Беренсе Майҙ» колхозы председателе.

ОБЩЕСТВЕННЫЙ МАЛСЫЛЫҚТЫ ҮҫТЕРЕҮҘЕҢ ӨС ЙЫЛЛЫҚ ПЛАНЫН УҢЫШЛЫ ҮТӘҮ—ТЫНЫСЛЫҚ ӘШЕНӘ ҘУР ВКЛАД

„Беренсе Май" колхозының уңыштары

Общественный малсылыҡты үҫтереү һәм уның тоҡомон яҡшыртыу колхоз правлениеһе һәм төүге партия ойошмаһы эшенең үҙәгендә тора. Малдарҙы дөрөҫ тәрбиәләү, зооветеринария фәненең ҡаҙаныштарын ҡулланыу аркаһында, бөтә общественный малсылыҡты үҫтереү планын йылдан-йыл арттырып үтәп киләбеҙ. Был уңыштарҙы юғары баһалап, Башҡорт АССР-ы Ауыл хуҙалығы министерствоһы беҙҙең колхозды автомашина менән бүләкләне.

Ләкин беҙ өлгәшелгән уңыштар менән тынысланмайбыҙ. Малдар һанын арттырыу һәм тоҡомон яҡшыртыу өсөн правление һәм партия ойошмаһы иң әлек малсылыҡ работниктәре араһында тәрбиә эштәрен ойоштороп еберҙе. Участка зооветпунктының работниктәре һәм ветфельдшер интәш Хәлиуллин ҡыш көндәрендә мал тәрәүсылар менән техминимум үткәрәләр. Был ҡыҫҡа сроклы курстарҙа колхозсылар малдарҙы ашатыу, асереү, һыйырҙарҙы һауыу, бысауҙарҙы, бәрәстәрҙе төрбәләү юлдарын өйрәнәләр.

Алты бригада араһындағы ярышта икенсе бригаданың ат тәрәүсылары (олкән ат тәрәүсы Ә. Йыһангиров) алдынлыҡты алып киләләр. Бында аттар йыл буйы көр була. Һәр бер бейәнән ҡолон алып үҫтерәләр. Хәҙер колхозда 295 баш урынына, 305 баш ат бар.

Комсомолсылар Хәжжәт Изгиев, Зәки Вәлиев һәм Закуан Сәләхов интәштәр ике йыл инде үҙҙәренә биркетелгән стәшәр бейәнән стәшәр ҡолон алып үҫтерҙеләр.

Колхоз мөгөҙлө эре малдар үҫтереүҙең йыллыҡ планын 101 процентҡа үтәне. Х. Хәйретдинова, М. Вәлиева интәштәр 80 һыйырҙан 77 бысау алып үҫтерҙеләр. Былтыл яҙ колхоз беренсе тапҡыр электр яҙҙамы менән һарыҡтар йәнен алыуҙы ойоштороо. Был яңы техниканы Мәлика Әхмәтова, Гөлбаһар Миңлеғәлиева интәштәр тиҙ арала үҙләштерҙеләр.

Правление члене һәм ферма мөдире Нурлығаян Нурғәлиев һәм хисапсы Хәтип Хәлимов интәштәр малдарҙың продукт биреүсәнлеген күтереүҙә уларҙы йылы, яҡты һәм таҙа бинаҙарҙа тотоу, тулыҡлы азыҡ ашатыу ҙур роль уйнай. Шуға күрә лә Мицлеғәлиев етәкселек иткән төҙәләш бригадаһы йыл буйы ферма торлаҡтарын ремонтлай, яңы стандарт торлаҡтар төҙөй. Былтыл был бригада мең баш тауыҡ, ҡаз һыйырлыҡ торлаҡ, 40 баш атлыҡ һарай эшләне. Хәҙер 120 баш һыйырлыҡ стандарт торлаҡ төҙөлә. Бында малдарҙы эсереү автоматлаштырыласаҡ, һыйыр һауыу электр энергияһы ярҙамында башҡарыласаҡ. Ауыл хуҙалығы фәненең ҡаҙаныштары ныҡ үҙләштерелә. Мәҫәлән, аһалма орлоҡландырыу методы менән колхоз йыл һайын яҡшы тоҡомло йәш әҙерләгән бәрәстәр, бысауҙар ала.

Хәҙер ферма работниктәре ҡыш буйына өтерлек итеп әҙерләнгән мал азығын ферма янына ташыйҙар, бәрәстәр, бысауҙар торлаҡтарын ағарталар, һылайҙар.

С. Ғәлләмшин,
Шаран районы «Беренсе Майҙ» колхозы председателе.

Ҙур әһәмиәтле эшкә серьез иғтибар итергә

ВКП(б) Үҙәк Комитетенең һәм СССР Министрҙәр Советенең 1949 йылдың апрелдәге «Колхоздарҙа һәм совхоздарҙа продукт биреүсе общественный малсылыҡты үҫтереүҙең өс йыллыҡ планы тураһындағы» ҡарарын үтәү өсөн көрәштә, Белорет районының колхозсылары ҙур тырышлыҡ күрһәттеләр. Һөҙөмтәлә общественный малдар һаны, 1949 йылға ҡарағанда, 1951 йылда район буйынса йылҡы малы — 12,5 процентҡа, мөгөҙлө эре малдар — 13,8 процентҡа, һарыҡтар — 16, сускалар һаны—13,7 процентҡа артты.

Өс йыллыҡ планды үтәү өсөн көрәштә йылҡысылыҡ фермаларында эшләүсе колхозсылар айырыуса яҡшы эшләнеләр. Һөҙөмтәлә район буйынса ике йыллыҡ план 102,9 процентҡа үтәлде.

Сталин исемендәге әрәләтелгән колхоз 785 баш урынына, 795 баш яҡшы йылҡы малы үҫтерә. Был колхоздың фермаларында 870 баш һыйыр, 2563 баш һарыҡ малдары яҡшы тәрбиәләнә. Фермаларҙа эш процесын механизациялаштырыуға ла һуңғы йылдарҙа ҙур иғтибар бирелде. 1951 йылда Сталин һәм Молотов исемендәге колхоздарҙа электр көсе менән һыйырҙар һауыу, һарыҡ йәнен ҡырҡыу ойошторолдо.

Планды уңышлы үтәү өсөн ҙур көс һалып хеҙмәт итеүсе ферма работниктәре бик күп. Мәҫәлән, «Йондоҙ» колхозының ат тәрәүсыһы Мөхәммәт Мөхмүтов 38 баш бейәнән 38 ҡолон алып үҫтерҙе. «Башҡортостандың XX йыллығы» колхозында интәш Д. Зәйнетдинов 26 бейәнең һәр береһенән бер-бер ҡолон алып үҫтерҙе.

Ләкин общественный малсылыҡты үҫтереүҙең өс йыллыҡ план үтәлеше районда тәнәғәтләнерлек түгел әле. Сәләүат Юлаев исемендәге (председателе интәш Харрасов), «Ҡашпаҡ» (председателе интәш Галин) һәм «Яңы юл» колхоздарында был эштең тормошҡа ашырылыуы бик һуҙа. Был колхоздар планды үтәү өсөн булған бөтә мөмкинлектәрҙән дә тулыһынса файҙаланмайҙар. Малсылыҡ работниктәренең үҙҙәренә тапшырылған эшкә тулы яуаплылыҡ менән ҡарамауҙары, правление тарафынан контролдең тейешенсә булмауы һөҙөмтәһендә, малдарҙың үлеүенә һәм әрәм-шәрәм итеүгә юл куйыла.

Общественный малсылыҡты артабан үҫтереүҙә мал азығы базаһы булдырыуҙың ҙур урынды тота. Шуға күрә лә тыныслыҡҡа яҡшы сифатлы, өтерлек тиклем азыҡ әҙерләү, мал торлаҡтары төҙөү һәм ремонтлау эштәрен ҙур ойошҡанлыҡ менән алып барыу талап ителә. Колхозҙарҙағы төҙәләш бригадалары мал торлаҡтарын төҙөүҙә һәм ремонтлауҙа бөтә көстәрен биреп эшләргә тейештәр.

Беҙҙең районда 1952 йылдың беренсе ғинуарына общественный малсылыҡтың бөтә төрө буйынса ла планды үтәү өсөн тулы мөмкинлектәр бар. Бының өсөн көрәште тейешенсә ойоштороргә, малдарҙы тулыһынса һаҡларға, ныҡлы азыҡ базаһы, йылы торлаҡтар булдырырға кәрәк.

Колхоз правлениеләре, партияның төүге ойошмалары был мөһим эшкә колхозсыларҙы мобилизовать итергә, улар араһында социалистик ярышты киң йәйелдерергә тейештәр. Малдарҙы өлгөлө итеп тыныҫҡа әҙерләү буйынса ферма работниктәре араһында тыныслыҡ вахталары ойоштороргә кәрәк.

М. Иргәлин,
ВКП(б)-ның Белорет район комитеты секретаре.

Туймазы районы «1 Майҙ» колхозы государствоға һөт тапшырыу планын срогынан алда үтәне. Хәҙер ул 1952 йыл иҫәбенә һөт тапшыра.

Колхоз быға ферма работниктәренең өлгөлө эшләүҙәре һөҙөмтәһендә өлгәште. Алдынғы һыйыр һауыусыларҙан М. Фәррәхова һәм Н. Фәррәхова интәштәр үҙҙәре тәрбиәләгән һәр бер һыйырҙан 1500-әр литр һөт һауып алдылар.

Һүрәттә, һулдан уңға: М. Фәррәхова, Н. Биктимеров (ферма мөдире) һәм Н. Фәррәхова интәштәр.

А. Черевинский фотоһы.

Ҡышҡа өтерлек азыҡ әҙерләнде

Үҫәлө районы колхоздары малсылыҡ үҫтереү планын үтәүҙә яҡшы ҡурһәткестәргә өлгәштеләр. Район йылҡысылыҡты үҫтереүҙең иң йыллыҡ планын срогынан алда үтәне. Колхоздар продукт биреүсе общественный малсылыҡты үҫтереүҙең өс йыллыҡ планын үтәүҙә лә ҙур уңыштарға өлгәштеләр.

Ауыл хуҙалығы артелдәре быйыл өлгөнгән колондарҙы, бысауҙарҙы, һарыҡ, кәҙ, суска балаларын юғалтыуһыҙ тәрбиәләп үҫтереү өсөн бөтә сараларҙы күрҙеләр.

Ошо йылдың төүге яртыһында колхоздар республикабыҙҙың ауыл хуҙалығы артелдәренә 340 баш ат һаттылар, государствоға яҡшы көрлектәге 410 баш мөгөҙлө эре мал, 2520 баш һаҡ мал, 40 баш суска һәм күп кенә тауыҡ тапшырҙылар.

Малдарҙы яҡшы ҡышлатыу өсөн, уларҙы азыҡ менән тәьмин итеү мөһим бурыстарҙың береһе булып тора. Шуға күрә лә ауыл хуҙалығы артелдәре бесән һәм силос әҙерләүгә ныҡлы иғтибар иттеләр. Үҙәнгә бай булған 41300 гектар майҙандағы сабынлыҡтан 40 мең тонналап яҡын бесән йыйнап алынды, 1680 тонна силос әҙерләнде. Колхоздарҙа мал азығы әҙерләү һәм силос һалыу буйынса төҙөлгән бригадалар үҙҙәренең эштәрен дауам иттеләр.

«Правда», «Урал», «Ҡызыл партизан» һәм «Октябрь» колхоздары сабынлыктарҙан яҡшы сифатлы бесән сабын алдылар, бирелгән планды арттырып үтәүгә өлгәштеләр. «Коммунар», «Урал», «Яйыҡ» колхоздары силос һалыу эшендә алдынғыларҙан һаналалар.

Районда яҡшы урожай үҫтерелде. Был хәл мал азығын өтерлек күләмдә әҙерләү өсөн тулы мөмкинлектәр барлығын күрһәтә. Ауыл хуҙалығы артелдәрендә комбайндар, менән урып йыйналған майҙандарҙа һалам йыйнау, әҫкертләү эштәре ойошҡанлыҡ менән бара. Колхоз члендәре ҡышҡа өтерлек мал азығы туплау өсөн бөтә сараларҙы күрҙеләр.

һ. Юлдыбаев,
Башҡортостан ветеринария ғилми-тикшеренеү тәжрибә станцияһының ғилми сотрудниге.

Малсылыҡҡа иғтибар итмәйҙәр

Стәрлебаш районы «Правда» колхозының етәкселәре общественный малсылыҡты үҫтереүгә тейешле әһәмиәт бирмәйҙәр. Шул арҡала 1951 йылдың планы мөгөҙлө эре малдар буйынса 83 процентҡа, һарыҡ-кәҙәләр буйынса — 90, сускалар буйынса 84 һәм коштар буйынса — 89 процентҡа ғына үтәлгән.

Малдарҙы ҡышҡы азыҡҡа азыҡ менән тәьмин итеү эше лә яҡшынан түгел. Малдар өсөн ҡышҡа өтерлек бесән һәм башҡа азыҡтар әҙерләнмәгән. Сабылған бесәндең күпме икәне лә иҫәпкә алынмаған һәм приходҡа индерелмәгән.

Малдарҙы ҡышҡа йылы тораҡтар менән тәьмин итеү эше лә тәнәғәтләнерлек түгел.

Колхоз етәкселәре ауыл хуҙалығының был мөһим тармағына тейешле әһәмиәт бирмәй, был эште бөтә мөмкинлектәрҙе файҙаланып, малсылыҡты үҫтереүҙе ҡырҡа боролош яһарға бурыслылар.

Ф. Ғүмәров.

Халҡ судьяһының отчеты

Бөрйән халҡ судьялары, донъяла иң демократик конституция булған Сталинсе Конституция нигеҙендә, халыҡтың үҙе тарафынан һайланып ҡуйылалар. Шуға күрә улар халыҡ тарафынан ҙур хөрмәт һәм авторитет менән файҙаланалар. Улар һайлаусылары менән тығыҙ бәйләнеш тотоп, үҙҙәренең эшмәкәрлектәре буйынса отчет тоторға бурыслылар.

Өфө халыҡ Йәнов районының беренсе участка халҡ судьяһы интәш А. Новичков халыҡ судьяһы булып уҙған һайлауҙарҙан һуң ҙур уҙған ваҡыт эсенә үҙ һайлаусыларына утыҙ тапҡыр отчет бирҙе. Интәш Новичков халыҡ судьяһы эшләгән эше тураһында ошо көндәрҙә әлеге газеталары типографияһының эшселәр клубында алдында отчет доклады менән сығыш яһаны. Ул үҙенең докладында ике арала ваҡыт эсендә беренсе участка халыҡ суды тарафынан башҡарылған күп төрлө эштәр хаҡында һөйләне.

— Социалистик милек, — тине докладсы, — Совет государствоһының экономик нигеҙен тәшкил итә. Уны һаҡлау, государствоның экономик мөйәтен арттырыу беҙҙең изге бурысыбыҙ булып тора. Шуға күрә беҙҙең халыҡ судының эше, тикшереүҙәре лә әлек, социалистик милекте нык һаҡлауға юнәлдерелде. Халыҡ байлығын һаҡлауҙы көсәйтеү маҡсатында, хеҙмәт сараларынан тыш, күп кенә профилактик саралар ҙа үткәрелде һәм үткәрелә. Һуңғы ваҡыттарҙа райондың предприятиеларында, ойошмаларында кадрҙарҙы һайлап алыуға ныҡ иғтибар бирелеүе һәм эшселәрҙең социалистик милккә һаҡлыҡ менән мөнәсәбәт итеүҙәре сәйәсәт эштәренең байтаҡ кимәленә әҙерләм итте.

Участканың халыҡ суды составына 75 кеше халыҡ заседателе итеп һайланғайны. Улар араһында рус, башҡорт, татар һәм башҡа милләт кешеләре бар. Һайланған интәштәрҙең күпселек өлөшө халыҡ ышанысын намыҫлы аҡланған.

— Ләкин, — тине интәш Новичков,— беҙҙең эшебеҙҙә етешһеҙлектәр ҙә бар әле. Спекуляцияға һәм общественный тәртиптә бозоусыларға ҡаршы көрәш йомшаҡ. Был тәңгәлдә бигерәк тә милиция һәм прокуратура органдары етерлек көрәш алып бармайҙар. Шул уҡ ваҡытта халыҡ заседателдәренең бөлөм кимәлен күтереү буйынса тейешле эш алып барылмауы участка халыҡ судының эшендә серьез кимселәк булып тора.

Йыйылышта ҡатнашыусылар халыҡ суды эшендәге айырым ынғай яҡтарҙы билдәләп үтеү менән бергә, спекуляцияға ҡаршы көрәште көсәйтеүҙе, предприятиеларҙа, учреждениеларҙа социалистик милкте һаҡлау, хеҙмәт дисциплинаһын нығытыу буйынса артабан доклад һәм беседаларҙы йышыраҡ үткәреүҙе һорандылар.

Г. Әмиров.

Бөтә Союз социалистик ярыш алдынғылары

Туймазы тиҙлектәре

Төрөндә, километр ҡалынлығындағы ҡаты таш тоҡомдары аҫтында, Туймазы нефть ятышының девон нефте ҡом таштарына һеңеренгән. Был байлыҡтарға юл һалыу, нефть фонтандарын яҡтыға-ер өҫтенә сығарыу һәм совет халҡы бөхетенә файҙаланыу өсөн күп көс, осталыҡ, ныҡышмалылыҡ талап ителә.

Советтар ике ер эсенә инеү өсөн Туймазы бораулаусыларын көслө техника менән ҡораландырҙы. Уларға турбобур һәм кәүәлә электропровод, рәсәйҙән тыш яҡты долото һәм ауыр иҙелмә насостары бирҙе. Һәм был техника, енергә ынтылыуға рухланған кешеләр ҡулында нә киткес ҙур эштәр башҡара.

Октябрьский ҡалаһында турбин буровойҙарынан беренсе рекорд әле лә күптәрҙең хәтерендә. Бынан ос йыл элек, бораулау мастерҙәре И. Д. Куприянов, П. С. Усов, Ф. А. Алексеев интәштәр беренсе тапҡыр тиҙләтелгән режимда бораулауҙы ҡулланылар һәм айырым скважиналарҙа тиҙлекте станок-айға 720-760 метрға еткерҙелар. Был тиҙлек ул ваҡыттағы ин ҙур тиҙлек ине. улар бораулау контораһының уртаса күрһәткестәрен ике-ос тапҡырға арттырҙылар.

Хәҙер мең метрлыҡ тиҙлек тә бер кемде ғәжәпләндермәй инде. Ул бораулаусыларҙың көндәлек тормошона инде. Уларҙың алдынғы бригадалары хәҙер станок-айға 1200 метр тиҙлек менән бораулауға яҡын торалар.

Уҙған йылда Ҡасим Бәләндинов интәштең бригадаһы станок-айға 1100-1145 метр тиҙлек менән борауланы. Ошо йылдың яҙында мастер коммунист Сергей Сидоренко интәш тә был тиҙлекте 1150 метрға еткерҙе, күптән түгел генә Социалистик Хеҙмәт Геройы, Сталин премияһы лауреаты И. Д. Кулрияновтың скважинаны тоғо ла юғарыраҡ тиҙлек менән бораулауы.

Бораулау искусствоһын үҙләштергән мастерҙәрҙең яңынан-яңы иҫемдәре күренә.

Хәҙер бораулауҙа сифат яғынан күренекле булған процестар барлыҡҡа килә. Проходка тиҙлегенең бер тиҫкәүһеҙ үҫеүе һәм күп бригадаларҙың тиҙләтелгән режимда бораулауға күсеүҙәре, бораулауҙа хужалыҡ иҫәбе һәм аҙ һанлы станоктар менән күтәренке программаны үтәүгә ынтылыштары был процестарҙың асыҡлауҙа ярҙам итә.

Туймазы промысларының йәмғәү осорондә бораулаусылар уҙған ҡышта беренсе тапҡыр проходка планын үтәнеләр. Һуңғыҙтар, унан элеккеге ҡыштарға ҡарағанда, бер ярым тапҡырға күберәк проходка бирҙе. Элек бер ҡасан да планын үтәмәгән был контора, яҙғы конкурсҡа алдынғылар менән тиңләште. Дөрөҫ, яҙғы ташҡын ваҡытында был контора бораулау скважиналарының артыҡ сафтан сыҡҡайны. Шулай ҙа ул июль айында был зыянды ҡәнәғәтләнерлек дәрәжәлә ҡайтарып үтәне.

«Туймазыбурнефть» тресы арты йылдың планды уңышлы үтәне һәм, бораулау бригадаларын ҡыҫҡартып, үткән йылғы арты йыллыҡҡа ҡарағанда, 20 процентҡа артыҡ проходка бирҙе. Проходка тиҙлеге лә 40,6 процентҡа арты һәм бораулауҙың үҙенә төшөү хаҡы 7 процентҡа кәмене.

Туймазы бораулаусылары нефтселәрҙең Бөтә Союз социалистик ярышында беренселектә алдылар. Икенсе квартала отлично эшләгәне өсөн социалистик ярышта «Туймазыбурнефть» тресына беренсе премия — СССР Министрҙәр Советенең күсмә Ҡыҙыл Байрағы һәм 450 мең һум аҡсалата премия бирелде. Шулай уҡ Башҡортостан АССР-ы Министрҙәр Совете һәм ВКП(б) Өлкә Комитетенең күсмә Ҡыҙыл Байрағы тапшырылды.

Бораулаусылар социалистик ярышта беренселектә үҙҙәренә тоторҡа, производство уңыштарын арттырыу һәм интәш Сталинға яҙған хатта алған йөкләмәләрен уңышлы үтәү өсөн ныҡышмалы көрәш алып баралар.

«Туймазыбурнефть» тресы июль айында ошо йылдың иң юғары күрһәткестәренә өлгәште. Беренсе бораулау контораһы, планды 120 процентҡа үтәп, быйыл ике йыл элек бөтә тресс бирмәгән проходка метражын бирҙе. 14 мең метр проходка өсөн пландағы 23,5 станок-ай урынына, ни бары 18,4 станок-ай ғына көрәк булды. Проходканың уртаса тиҙлеге станок-айға 750 метр, э эксплуатацион бораулауҙа 815 метр тәшкил итте. Бораулаусылар араһында быйыл бер йыл ғына элек, тиҙлектең уртаса кимәле станок-айға 500—600 метр ине.

Мастер Әлләмдең интәштең бригадаһы бер айҙа 1503 метр, интәш Замесиндең бригадаһы 1495 метр борауланы. Алексеев, Топчий, Михайлов интәштәрҙең бригадалары ла меңәр метрҙан артығыраҡ проходка бирҙеләр.

Икенсе номерле бораулау контораһы уртаса планда ҡаралған станок-айға 490 метр тиҙлек урынына июль айында 634 метр тиҙлек бирҙе. Бында станоктар һаны ҡыҫҡартылды һәм айлыҡ план арттырып үтәлде. Үткән йылғыға ҡарағанда бораулау тиҙлеге ике тапҡырға тиерлек артты. Контора алдынғы предприятиелар сафына баҫты.

Яңы техниканың ҙур һәм дауамлы процесторҙе үҙләштереү, бораулауҙың юғары хеҙмәт итештереүсәнлеге методтарына эйә булыу һәм проходканың юғары тиҙлеге өсөн барған көрәштең беренсе һөҙөмтәләре быға оҡшаҡ.

Бораулаусылар был уңыштар менән генә тынысланып ҡалырға тейеш түгел. Бораулауҙа әлеге күп резервтар асылмаған. Проходка тиҙлеген үҫтереүҙә күп мөмкинлектәр бар әле. Бөтә бригадалар ҙа тиңгә эшләмәйҙәр. Икенсе номерле бораулау контораһы буйынса егерме бригаданың бары тугыҙы ғына өте айлыҡ планды үтәгәндәр. Беренсе бораулау контораһында яңы бораулау скважиналары өлгөртелмәй сәбәпле, бораулаусылар тик торалар.

Вышка-монтажлау цехы бораулау эштәренең темпын әлеккесә тота. Ике конторала ла авариялары, технологик тәртиптә бозоуҙы һәм ойоштороу эштәре өсөн, тип аһалған буш тороуҙары бөтөрә алмайҙар әле.

Өлгөшелгән уңыштарҙы нығытыу, бөгөнгө тиҙлек рекордтарын даими массовый тиҙлеккә әйләндереү, Башҡортостандың бай еренән «ҡара алтын» ағымын тағы ла ҙурайтыу өсөн бораулаусылар алдында ҙур эштәр, мөһим һәм яуаплы бурыстар тора.

А. Лалетин.

Башкорт государство ауыл хужалығы институтының бөтә факультеттәрендә лә дәрестәр зур ойошҡанлыҡ менән дауам итә. Студенттәрҙең үтелгән материалдарҙы тәрән үҙләштереүҙәре өсөн ныҡлы кәрәш бара. Бының өсөн фән әйротеүҙәренә практик тәжрибәгә тығыҙ бәйләп алып барыу киң ҡулланыла.

Һүрәттә: Институттың урман хужалығы факультетенең 3-сө курс студенттәре доцент Я. Селашеваның лекцияһын тыңлайҙар.

А. Червинский фотоһы.

ВВС командаһы—СССР-ҙа һыуҙа йөҙөү буйынса чемпион

ТАШКЕНТ, 17 сентябрь. (ТАСС). Бөгөн бында һыуҙа йөҙөү буйынса илдә алдынғылыҡ өсөн көрәш тамамланды. Беренсе урын һәм СССР чемпионы исеме Мәскәү хәрби округының ВВС командаһына бирелде.

Бура һуғыу буйынса илдә шәхси беренселек

ТАМБОВ, 17 сентябрь. (ТАСС). Бөгөн бында бура һуғыу буйынса илдә шәхси беренселек өсөн уйын тамамланды.

СССР чемпионы исемен «Металлург» обществоһы спортсмены Мәскәүҙең «Пролетарский труд» заводы токаре Н. А. Нигосов иҡенсе тапҡыр яулап алды.

Мотоциклистар ярышы

Ошо ҡалҙарҙа Өфө автомотоклубы йәш мотоциклистарҙың ярышын үткәрҙе. Ярышта 25 кеше ҡатнашты. Бында ирҙәр 50 километр, ә ҡатын-ҡыҙҙар 25 километр дистанцияға ярыштылар.

«Иж—350» маркалы мотоциклда беренсе урынды йәш мотоциклист Несговоров алды. Ул 50 километр араны 1 сәғәт 15 минут 52 секундта үтте. Икенсе урын Поздеевҡа бирелде. Уның вакыты 1 сәғәт 17 минут 35 секунд. Финишҡа өсөнсө булып Краев килде. Несговоров, Поздеев, Краев интештәргә өсөнсө разряд спортсмен исеме бирелде. Шулай уҡ улар республика физкультура-спорт комитеты тарафынан грамота һәм ҡиммәтле премиялар менән бүләкләнделәр.

Ҡатын-ҡыҙҙарҙан 25 километр араны Валентина Храмушина 52 минут 45 секундта үтеп беренселекте алды.

А. Исламов.

Колхоз быуаһы

Өбәйҙә районы Молотов исемендәге колхозҙа быйыл, 70 йәшлек интеш Н. Казакбаев тәҡдиме буйынса, быуа быуылғайны. Был сара ауыл хужалығы артелена ынғай һөзөмтәләр бирҙе.

Ошо быуаның һыуы менән быйыл 250 гектар болонлоҡ һуғарылды. Болонлоҡҡа һыу өбәреү эрҡаһында колхоз 3500 центнер бесән сабып алды. Казакбаев бәбәй үҙ теләге менән сығып, колхозға 50 центнер бесән сабып бирҙе.

Н. Миндияров.

Колхоз милкен әрәм-шәрәм итеүҙәргә юл куймаҫҡа

Ауылда хужалыҡ һәм культура төҙөлөшө өлкәһендәге зур уңышлыҡтар колхоздың общественный милкен нығытыу, ауыл хужалығы артеле Уставының бөтә талаптарын аныҡ үтәүгә бәйләнгән. Ләкин тикшереү һөзөмтәләре ҡайһы бер урындарҙа ауыл хужалығы артеле Уставы тупаҫ бозоуҙарға юл ҡуйылғанлығы тураһында һөйләйҙәр. Колхоздың продуктарын һәм башҡа төрлө милкен әрәм-шәрәм итеү, колхоз средстволарын дөрөҫ файҙаланмау, иҫәп-хисап әштәрен тейешенсә ҡуймау колхоздарҙы хужалыҡ яғынан нығытыуҙа зур тотҡарлыҡ булып тора.

Артель Уставын бозоу фаҡттары бигерәк тә район һәм колхоз етәкселәре тарафынан большевистик тәртип урынлаштырыу тураһында насар хәстәрлек күрелгән, хеҙмәтсәндәрҙең сигналдарына үҙ ваҡытында иғтибар бирелмәгән урындарҙа йыш осрай.

Мәҫәлән, Федоровка районы «12 лет октября» колхозының элекке председателе Горшечников колхоз милкен үҙләштереү менән даими шөғөлләнгән, колхоздың автомашинаһын спекуляция өсөн файҙаланған. Һөзөмтәлә ул колхоздың 8420 һумлыҡ иғенен һәм башҡа байлығын үҙләштергән.

Башҡорт АССР-ы Верховный Суды Горшечниковты 1947 йыл 4 июнь Указының 4-се статьяһы нигеҙендә төҙәтеү-хеҙмәт лагерена ябыуға хөкөм итте һәм уның милке конфискацияланды.

Тәтешле районы Әмирән исемендәге колхоздың хужалыҡ эшмәкәрлеге район ауыл хужалығы бүлегенең инспекторы Раянов һәм инструктор-бухгалтер Фәбдуллин интештәр тарафынан ике тапҡыр тикшерелеп, артель Уставын һәм финанс дисциплинаһын бозоуҙа булған зур етешһеҙлектәр күрһәтелһә лә, район етәкселәре тарафынан ғәйепле кешеләргә ҡарата бер ниндәй ҙә сара күрелмәған. Колхоздың ревизия комиссияһы эшһеҙлек күрһәткән. Шуның эркәһында колхоз председателе Фәрхетдинов артелдең милкен әрәм-шәрәм итеүҙе дауам иткән. Ул колхоздың 7833 һум аҡсаһын үҙләштергән, 163 центнер иғенде һәм 187 центнер мал азығын әрәм-шәрәм иткән.

Колхоз милкен үҙләштергәне һәм әрәм-шәрәм иткәне өсөн Фәрхетдинов Башҡорт АССР-ы Верховный Суды тарафынан колхоз төҙәтеү-хеҙмәт лагерена ябыуға хөкөм ителде.

Төтешле район етәкселәренең политик-массовый эшкә тейешле иғтибар бирмәүҙәре, ауыл хужалығы артеле Уставын бозоуҙарға юл ҡуйыуҙары сәбәпле, бында колхоз милкен урлау һәм әрәм-шәрәм итеү фаҡты һаман да дауам итә әле. Молотов исемендәге колхоздың бригадире Л. Солтанов ошо йылдың 7 июлендә колхоз ырҙынынан 288 килограмм арыш урлаған. Төтешле районының иҡенсе участка халыҡ суды Л. Солтановты колхоз төҙәтеү-хеҙмәт лагерена ябыуға хөкөм итте һәм Башҡорт АССР-ы Верховный Суды район халыҡ судының ҡарарын көсөндә ҡалдырҙы.

Республикабыҙ иғенселәре үҙҙәренең интеш Сталингә яҙған хатта алған йөкләмәләрен срогынан алда үтәү өсөн ныҡышмалы көрәш алып баралар. Колхоздарҙа дөрөҫ стәкселек итеүҙе ойоштороу, бөтәһенән элек, хеҙмәт дисциплинаһын нығытыу, ауыл хужалығы артеле Уставы талаптарын теүәл тормошҡа ашырыу алда торған ауыл хужалығы бурыстарын уңышлы үтәүҙә хәл иткес роль уйнай. Колхоз милкен әрәм-шәрәм итеүселәргә, ауыл хужалығы артеле Уставын бозоусыларға үҙ ваҡытында тейешле саралар күрелергә тейеш.

Прокурор Ш. БУЛАТОВ.

ҠЫҪҠА ХӘБӘРҘӘР

Йомағужа районының Ворошилов исемендәге ауыл хужалығы артеле общественный малсылыҡты үҫтереү планын йыл һайын арттырып үтәп килә. Ул быйыл да планды срогынан алда үтәүгә өлгөште.

Колхоз государствоға һөт тапшырыу планын үтәп, кооперацияға 30 мең литр һөт һатты. Унан алған доходҡа ул «ГАЗ—51» маркалы йөк автомашинаһы һатып алды.

Ф. Комиссаров.

Черниковск. Ошо ҡалҙарҙа Беренсе номерле совхоздың алдынғы эшселәренән бер төркөмө картофтан юғары урожай алғандары өсөн СССР Верховный Советы Президиумы тарафынан ордендәр һәм медалдәр менән наградланды.

Улар араһында Фүмарова, Посконина интештәр «Хеҙмәт Ҡыҙыл Байрағы» ордене менән һәм Мостаева, Теплякова, Хафизова интештәр «Хеҙмәт отличнигы өсөн» медале менән наградландылар.

И. Ханин.

Культура-ағартыу учреждениеларына тейешле иғтибар

Район культура йорттары, библиотекалар, уҡыу өйҙәре, ауыл һәм колхоз клубтары колхозсыларҙың культура кимәлен күтәреүҙә, партия һәм хөкүмәт тарафынан колхоз ҡорылмаларына алдына ҡуйылған политик һәм хужалыҡ бурыстарын тормошҡа ашырыуҙа урындағы партия һәм совет ойошмаларына зур ярҙам күрһәтәләр.

Беҙҙең республикабыҙҙа бөтәһе 297 библиотека, 63 район культура йорто, 766 уҡыу өйө, 494 ауыл һәм 2 меңдән артыҡ колхоз, бригада клубтары бар. Былар араһында башҡаларға өлгө булып тора алырлыҡ яҡшы культура усаҡтары ла күп. Улар матур итеп төрлө күргәҙмәләр, фотовитриналар, плакаттар һәм колбайсыларҙың портреттары менән бизәлгәндәр. Уларҙа культуралы итеп ял итергә бөтә мөмкинлектәр тыуҙырылған. Был культура-ағартыу учреждениеларына үҙҙәренең бөтә эшмәкәрлектәрен киң халыҡ массаһының талаптарын ҡәнәғәләндереүгә юнәлтәләр. Уларҙа колхозсыларҙы культуралы хеҙмәтләндереү эше план буйынса, активтар ярҙамында алып барыла һәм күп төрлө художестволы үҙ эшмәкәрлек түңәрәктәре системалы эшләп килә.

Быйыл республикабыҙҙың баҫыуҙарында урожай йыйнау осоронда улар үҙҙәренең клубтарын яраталар, уның кәндәлек эшенә ҡатнашалар һәм ярҙам итәләр.

Был мисалдар республикабыҙҙың колхоздарында культура-ағартыу эше юғары кимәлдә икән тигән һүҙ түгел әле. Учалы, Мәсетле, Ҡыйғы, Покровка, Кушнаренко һәм башҡа районларҙың клубтары, уҡыу өйҙәре, библиотекалары һәм район культура-йорттары партия һәм хөкүмәт тарафынан ҡуйылған талаптарға яуап бирә алмайҙар. Район Совете исполкомдарының культура-ағартыу бүлектәре улар менән килешеүҙәнлек күрһәтәләр, ә ВКП(б)-ның райкомдары, район Совете исполкомдары культура-ағартыу учреждениеларенең эшен даими контролгә алмайҙар. Мәҫәлән, Ҡыйғы районы культура-ағартыу работниктәренән ниндәй эш кәтергә мөмкин? Күптән түгел генә райондың һәр колхозында һәм ауыл Советтәре эргәһендә клубтар һәм уҡыу йорттары бар ине, улар китап уҡыусылар, лекция, доклад тыңлаусылар һәм художестволы үҙ эшмәкәрлек түңәрәктәренең сығыштарын ҡараусылар менән тулы була торғайнылар.

Ләкин һуңғы ваҡытта райондың етәксе работниктәре культура-ағартыу эшенә бүлған иғтибарҙарын бөтәнләй йомшарттылар. Колхоздарҙың эргәләлеүе менән бергә ҡайһы бер клубтар һәм уҡыу өйҙәре бөтәрелдә һәм ҡайһы-бер урындарға склад итеп, һарайҙарға әйләндерелде. Мәҫәлән, Үргә Ҡыйғы ауыл Советендә колхоздар эргәләштерелгәнгә тиклем әле колхоз клубы һәм бер уҡыу өйө бар ине. Ә хәҙер улар юҡ. Элекке «Урожай» колхозы клубында правление урынлашты, «Яңы батыр» колхоз клубы мал һарайына әйләндерелде, ә ауыл йәштәре иҫкиһативаһы менән яҡшы итеп ремонтланған һәм йыһазландырылған Үргә Ҡыйғы уҡыу өйө эпизоотология станцияһы ҡарамағына тапшырылды.

Учалы районының Ахун ауыл клубы район күләмендә генә түгел, республика күләмендә лә өлгөлө клубтарҙан һанала ине. Хәҙер унда бер ниндәй ҙә эш алып барылмай. Шулай уҡ Шишмә районының «Алға» колхозы клубы ла һәр ваҡыт бикле тора. Мәләүез заготзерноһында эшләүсе йәштәрҙең бындағы берҙән-бер бүлған кызыл мөйөштән квартираһан бушатылыуын талап итәләр. Был дөрөҫ һәм бик урынлы талап.

Культура-ағартыу учреждениеләре хеҙмәтсәндәрҙе коммунистик тәрбиәләүҙә һәм культуралы хеҙмәтләндереүҙә бик зур роль уйнайҙар. Шуның өсөн был государствоо эһәмәтенәһе эште тейешле юғарылыҡҡа күтәреү өсөн культура-ағартыу работниктәренә талапсанлыҡты көсәйтеү, һәр бер клубты, уҡыу өйөн, библиотеканы, культура йортон тейешле контролгә алыу, уларға етәкселекте көсәйтеү һәм практик ярҙам күрһәтеү талап ителә.

Т. Кәбиров,

Башҡорт АССР-ы Министрҙәр Советы эргәһендәге культура-ағартыу учреждениеләре управлениеһенең инспекторы.

Америка империалистарының Корея халыҡ-демократик Республикаһына ҡаршы яуыз баҫҡынсылыҡ һуғышы

КОРЕЯЛАҒЫ ВАҠИҒАЛАР

Халыҡ армияһы Баш командованиеһенең белдереүе

ПХЕНЬЯН, 17 сентябрь. (ТАСС). Корея Халыҡ-Демократик Республикаһы Халыҡ армияһы Баш командованиеһе бөгөн Корея Халыҡ армияһының соединениеләре, Ҡытай халыҡ добровольецтары частары менән үҙ-ара тығыҙ бәйләнештә хәрәкәт итеп, бөгә фронттарҙа дошмандың атакаларын уңышлы кире ҡағыуҙы дауам иттеләр, уға йәнле көсө һәм техниканы юғалтыуҙар килтерҙеләр, тип хәбәр итә.

Бисә көнсығыш яр буйы районында Халыҡ армияһы частары, Кодзе утрауына яҡын килеп, яр буйында халыҡ йәшәй торған пунктарҙы йыртҡыстарса бомбаға тоткан дошмандың ике судноһын батырҙылар һәм башҡа ике судноһын ныҡ зарарландылар.

Бөгөн Халыҡ армияһының зенит частәре һәм дошман самолеттарын күҙәтеүсе уҡсылар Саривонь, Синмакэ, Анака, Хванчжу, Нампхо һәм Вонсан районҙарын йыртҡыстарса бомбаға тотоуҙа һәм атыуҙа ҡатнашҡан 7 дошман самолетын атып төшөрҙөләр.

Нейтраль Кәсөн зонаһында америкалыларҙың провокацияһы тураһында Кореяның үҙәк телеграф агентствоһы

ПХЕНЬЯН, 16 сентябрь. (ТАСС). Кореяның үҙәк телеграф агентствоһы бөгөн Кәсөндағы үҙенең махсус хәбәрсеһенең хәбәрен баҫып сығарҙы. Унда былай тип әйтелә: «11 сентябрҙә Ридҙуэйҙең штабы генерал Нам Ирға, Америка самолетының нейтраль Кәсөн зонаһын бомбаға тотоу тураһындағы факт дөрөҫләнде, тип яуап бирҙе. Яуапта былай тип әйтелә: «Самолет ысындан та Америка самолеты булып сыҡты һәм летчиктән һорау алыу һөзөмтәһендә нейтраль зонаның уның тарафынан 1 сәғәт 30 минутта үтеп тотолоуы асыҡланды».

Ләкин ошо асыу тыуҙырғыс фаҡтты таныҫҡа мәжбүр булған Ридҙуэй штабы бөтә ғәйепте бомбаға тотоу объектын дөрөҫ билдәләмәйенсә, йәғәне, хата эшләгән Америка летчигенә ауҙарып салдырырға тырышҡа. Унан ары хәбәрҫе былай тип һорай:

Шуныһы ҡыҙыҡлы, нейтраль Кәсөн зонаһын бозоу фаҡттарын әлегә тиклем ҡырҡа рәүештә кире ҡағып килгән дошман ни өсөн һуң тап бына хәҙер 10 сентябрҙәге инцидент өсөн үҙенең яуаплылыҡ тотҡанын таныҫҡа ҡарар итте? Кореялағы байтаҡ провокацион хәрәкәттәр Ридҙуэй штабына һөйләшеүҙәрҙе һуҙыу һәм өҙөү һәм Кореяла кескәйләшеү обстановка тыуҙырыу өсөн кәрәк булғанлығы тулыһынса билдәле. Ләкин бөтә донъя халыҡтарының асыуы Америка империалистәрен тактиканы үҙгәртергә һәм һөйләшеүҙәрҙе һуҙыу өсөн яны тәҡдимдәр уйлап табырға мәжбүр итте. Шуға күрә улар һөйләшеүҙәр алып барыу урынын алыштырырға тәҡдим иттеләр. Шул уҡ ваҡытта эш һөйләшеүҙәрҙән тәйәҙ алып барылыуынға түтел, ә һөйләшеүҙәр тураһында килешеүҙең инеш һәкәләсәғында икәндәге һәр кемгә аң билдәле. Общественный фекрҙең яңынан алдарға һәм Кәсөнда һөйләшеүҙәр алып барыуҙың мөмкин түтәллеге күренеүен тыуҙырырға тырышҡан американдар 10 сентябрҙә нейтраль зонаны яңынан утка тоттолар. Хәҙер улар 10 сентябрҙә булған инцидент айҡанлы ике йәҙләүҙәр менән ҡыҙғаныу бәләкәй һәм был, йәғәне, беренсе инцидент тип раҫлап, обществоның яңы бүләкәләрҙе төҙөлгән. Советтар Союзы тормошо тураһындағы күргәҙмәләр, совет кинофильмдәре, совет музыкантарының һәм совет искусствоһының, фәненең һәм культураһының башҡа вәкилләренең Бельгиялағы сығыштары зур уңыш менән файҙалана, совет китаптарына ҡарата ҡыҙыҡһыныу үҫә.

„Тыныслыҡ өсөн көрәштә Советтар Союзы менән бергә!“

Бельгия-совет дуҫлығы Обществоһы милли комитетенең пленумы

БРЮССЕЛЬ, 17 сентябрь. (ТАСС). Киҫә Брюсселдә Бельгия-совет дуҫлығы Обществоһы милли комитетенең Обществоның бөтә урындағы бүлексәләре вәкилдәре һәм һуңғы йылдарҙа Советтар Союзында булып ҡайтҡан делегацияларҙың ағзаларе ҡатнашлығында пленум үткәрелде.

Комитет Обществоның генераль секретары Морис Сенжениең «Тыныслыҡ өсөн көрәштә Советтар Союзы менән бергә» тигән темала докладын тыңлаштеләр. Докладсы бик бөйөк держава араһында Тыныслыҡ Пактын төҙөү тураһында Тыныслыҡтың Бөтә Донъя Советы Мәрәкәтенең ундарса мең вәкилдәре ҡулдамғалар йыйнаған обществоның ағзаларенән үҫә барған активлеген күрһәтте. Ике башынан бирле Обществоға бер ниҫә мең яңы ағза инған. Ете халаллы Обществоның яңы бүләкәләре төҙөлгән. Советтар Союзы тормошо тураһындағы күргәҙмәләр, совет кинофильмдәре, совет музыкантарының һәм совет искусствоһының, фәненең һәм культураһының башҡа вәкилләренең Бельгиялағы сығыштары зур уңыш менән файҙалана, совет китаптарына ҡарата ҡыҙыҡһыныу үҫә.

Брюсселдә, Антверпенда, Льежда һәм Шарлеруала Общество секцияларының рус телен өйрәнеү буйынса курстар ойоштороландар, уларға 600-ҙән дә артығырак кеше уҡый.

Советтар Союзы тураһында дөрөҫөн һөйләп, Бельгия-совет дуҫлығы Обществоһының ағзаларе Советтар Союзына ҡаршы ялған пропагандаға фашлайҙар, тыныслыҡ эшенә ныҡытаналар. Обществоның председателе Жаккотт, Экерен ҡалаһының йәш эшсеһе Келеманс, Менен ҡалаһының эшсеһе Вандам, Брюссель ҡалаһы уҡытыусыһы Зидон һәм башҡалар, фекер алышыуҙарҙа сығыш яһап, ошо тураға һөйләнеләр.

Комитет Советтар Союзы менән дуҫлыҡтың өс айлығын үткәреү планын раҫланы.

Өс айлыҡ 16 сентябрҙә башланды. Был ваҡыт эсендә яңы совет кинофильмдәре күрһәтеләсәк. Советтар Союзы тураһында күргәҙмәләр, Советтар Союзында булып ҡайтҡан делегация ағзаларенән сығыштары ойоштороласаҡ, уларҙың СССР-ҙа булыуҙарынан ҡалған тәьҫораттәре тураһында мәҡәләләр йыйынтығы сығарыласаҡ.

ГРЕЦИЯЛА ТЕРРОР

АФИНЫ, 17 сентябрь. (ТАСС). «Аллаги» газетаһының хәбәр итеүенә ҡарағанда, төрмәлә ултырыу срогын тамамлап сыҡҡан Вергинин Василиу һәм Антигона Карлу төрмәнән сыҡҡан ваҡыта Асфалия (Грецияның гестапоһы — ред.) тарафынан ҡулға алынғандар. Асфалия уларҙы «ҡыҫым яһау менән» үҙҙәренең политик ҡараштарынан баш тартыуҙары тураһында белдереүгә күл күйырға мәжбүр итеп маташҡандар, ләкин улар бынан ҡырҡа баш тартҡандар. Был ике ҡатын ауыр хәлдә яңынан Триккери төрмәһенә оҙатылған.

Англияның ябай кешеләре йыш ләмәйҙәр һәм уға ҡаршы көрәш. Нәҙә бик бәйек держава арбаһын ысылыҡ Пакты төҙөү тураһында Тынлыҡтың Бөтә Донъя Советы Мәрәкәтенә ҡултамғалары йыйнау бәйләнеше. Ҡултамғалары йыйнаусылар һында әлеккә итекле Уильям Джон күптәргә билдәле. Ул оло йәштә бүуына ҡарамастан (уға 75 йәш) тығына ваҡыт эсендә 1000-ләп ә рак ҡултамғалары йыйнаған. Уға ыуғыш ҡотҡы яһырға теләйем. Мы ысылыҡтың өнәсәтенә ышанам. Ты лыҡтың кәтәре һуғыш көсөнән ә лерәк» ти.

Һүрәттә: Уильям Джон Рит.

ТАСС фотохроникаһы.

Пекиндә тимер юл күргәҙмәһенең асылыуы

ПЕКИН, 17 сентябрь. (ТАСС). Ки агентствоһының хәбәр итеүенә ҡара 15 сентябрҙә Пекиндә тимер юлда пистерствоһы һәм Бөтә ҡытай тимер сылар профсоюзының милли комите рафынан ойошторолған тимер юл мәһе асылған.

Күргәҙмәне үҙәк халыҡ хөкүмәте дателе урынбасары Чжу Дэ эсҡа.

Тимер юлдар министры Тән Дәй-күргәҙмәне асҡанлағы үҙенең сы Ҡ күргәҙмәнең маҡсаты азат ителгән һуң председатель Мао Цзе-дун етәкләгән тимер юлсылар тарафынан ғән зур уңыштыҡтарҙы күрһәтеүҙә ра, тип билдәләгән.

Күргәҙмә Ҡытай азат ителгәнә тимер юл селтәрен аҙнаҡа баҫтырыу һәм үҫтереүҙәге уңыштыҡтарҙы, тимер юлсыларҙың нәзәтлыҡтары һәм ғы совет техникаһын өйрәнеү уларҙың уңыштыҡтарын асыҡ һәм дырғырлыҡ итеп күрһәтә.

Албанияла китап һәм матбуғат айлығының йомғаҡтары

ТИРАНА, 17 сентябрь. (ТАСС). ния телеграф агентствоһының хәбә үенә ҡарағанда, Албанияла ошо 25 июленән алып 25 августыҡа үткәрелгән китап һәм матбуғат ә на йомғаҡтар яһалған. Айлыҡ тында Албания хеҙмәтсәндәре китап алғандар, был китап 84 393-әй кредиттандар алған.

Ҡала һәм ауыл хеҙмәтсәндәре газета һәм журналға яҙылғандар

Көньяҡ Кореяла „үлем лагерҙәре“

НЬЮ-ЙОРК, 16 сентябрь. (ТАСС). Америка интервенттәре БМО флагы аҫтында «тасаҡтар өсөн лагерҙәр» тип аталған тергәләрҙә лагерь ойошторондар, уларға көслөү юлы менән бер ниҫә миллион кеше ябылған. Төт ососк шарттар, бер ниндәй медицина ярҙамының булмауы һәм даими аслыҡ һөзөмтәһенә ошо «үлем лагерҙәрендә» сабыртмалы тиф, сәсәк, язва, проказа ауырыуҙары таралған.

«Нью-Йорк геральд трибюн» газетаһы Сеулға якын лагерҙа тиф һәм сәсәк ауырыуы таралды, «лагерҙәге кешеләрҙең 90 процентә аслыҡта йөмәй һәм Сеул районындағы башҡа 11 ошонлай уҡ хәл, уларҙың һәр 19.000-әр кореец бар» тип хәбә

«Нью-Йорк таймс» газетаһы БМО лагерҙәрендәге 37 мең кеше үрмәләй» тигән баш аҫтында басып сығарҙы. Унда былай ти «Армияның ҡурт һаҙлат эсен ған палаткаларҙа ятырҙарҙан, ҡатыҙарҙан һәм балаларҙан 40-ар ке лаштырылған. Һәр тән һайын кешенән 7—8-е үлә, сөнки ул оскос шарттарҙа йәшәйҙәр».

Мексика компартияһы секретаре *Энсинде* халыҡ массалары ҡыҫымы аҫтында төрмәнән азат ителә

НЬЮ-ЙОРК, 17 сентябрь. (ТАСС). «Дейли уоркер» газетаһы хәбәрсеһе Мексикаһан, ағымдағы йылдың 1 сентябрендә ҡулға алынған Мексика компартияһы секретаре Энсинде, 100 студентте һәм тыныслыҡ петицияһына ҡултамғалар йыйнаусы 5 кешене хеҙмәтсәндәрҙән күп һанлы протестарҙе айҡанлы полиция төрмәнән сығарҙы, тип хәбәр итә.

Властар шулай уҡ Мексикала сығ ла торған Латин Америкаһы журналы редакцияһында тыныслыҡ көрәштән Куба милли комитет Ладислас Карбахалде азат иткәнд

Редактор F. F. FA

БӨГӨН ТЕАТРҘАРҘА ҺӘМ КИНОЛАРҘА:

Башҡорт государство опера һәм балет театры — «ГАЛЬКА».

Киске 8 сәғәт 30 минутта башлана.

«Салауатта» — «ЗОЯ», «ГОЛОВАХ».

Редакцияның адресе: Өфө ҡалаһы, Карл Маркс урамы, 25. Телефон номерҙәре: редактор урынбасары — 2-83-87, секретариат — 2-78-48, партия тормошо һәм пропаганда бүлектәре — 2-72-26, ауыл хужалығы, транспорт һәм промышленность бүлектәре — 2-86-29, совет төҙөлөше һәм информация бүлектәре — 2-80-49 хеҙмәтсәндәр хаттары, культура һәм тормош бүлектәре — 2-90-22.

Ш02099. Өлкә газеталар издательствоһы типографияһы. Тираж

Бөтә илдәрҙең пролетарийҙәре, берләшегеҙ!

33-сө ЙЫЛ СЫҒА.

СОВЕТ БАШҠОРТОСТАНЫ

ВКП(б)-ның Башҡортостан Өлкә һәм Өфө нала комитеттәре, Башҡорт АССР-ы Верховный Совете һәм хеҙмәтсәндәр депутаттарының Өфө нала Совете органы.

№ 6 (8903)
1951 йыл
21
сентябрь
йома

хаҡы 20 тин.

БӨГӨНГӨ НОМЕРҘӘ:

В. И. Ленин Әҫәрҙәренең ун икенсе томы ҡаҙаҡ телендә (1-се бит).

И. В. Сталиндең «Ленинизм мәсьәләләре» әҫәре кабарды телендә (1-се бит).

Иптәш И. В. Сталинға рапорт (1-се бит).

ТЫНЫСЛЫҠ ЭШЕ ТАНТАНА ИТЕР! (1-се бит).

ТУНҒА ҺӨРӨҮҘӘ ТРАКТОРИСТӨРҘЕҢ ОКТЯБРЬ АЛДЫ СОЦИАЛИСТИК ЯРЫШЫН КИҢ ЙӘЙЕЛДЕРЕРГӘ! (1-се бит).

Промышленность һәм транспорт парҡомы, хужалыҡ һәм профсоюз рәбетниктәренең республика һәҙәшмәһе (2-сө һәм 3-сө биттәр).

В. Н. Должных. — Башҡорт АССР-ы промышленность һәм транспорт предприятиелә рендә социалистик ярышҡа стахановсылыҡты яҡшыртыу саралары тураһында (2-се бит).

А. Бочкин. — Сталинсө заданиене намыҫ менән үтәрбеҙ (3-сө бит).

С. Андриянов. — Днепрҙағы бәйек короллә (3-сө бит).

Халыҡ ярҙам күрһәтеүҙең Ҡытай ассоциацияһы председателе Сун Цзин-лингә халыҡ-ара Сталин премияһын тапшырыу (4-сө бит).

Япония менән сепарат «ярашыу дәүләтверына» ҡул ҡуйыу айҡанлы Ҡытай Халыҡ Республикаһының сит ил эштәре министрө Чжоу Эн-лайҙың бәләғәүе (4-се бит).

Күренекле сәнғәтләр (4-се бит).

ОБЩЕСТВЕННЫЙ МАЛСЫЛЫҠ ПЛАНЫН БӨТӘ ТӨР МАЛДАР БУЙЫНСА ЛА ҮТӘРГӘ

Малсылыҡ — социалистик ауыл хужалығының мөһим тармағы булып тора һәм ул колхоздарҙың общественный байлығының үсеше һәм беҙҙең бөтә халҡтың яҡшы тормошо һәм уңышлы үсешенә бәйләнгән.

«Кешеләрҙең аҙығы, — тип әйрәтә иптәш И. В. Сталин, — тик бер нимә менән генә сикләнмәй. Уларға тағы ит һәм майҙар кәрәк. Халаларҙың үсеүе, техник культураның үсеүе, халыҡ һанының даими үсеүе, мул тормош, — былар бөтәһе лә итҡә, майҙарға булған ихтыяждың үсеүенә алып бара. Тимәк, халыҡтың ит продуктарына үҫә барған ихтыяжын канәғәтләндереүгә мөмкинлек булһын өсөн, ваҡ һәм эре мал һаны күп булған һәм яҡшы юлға һалынған малсылыҡтың булыуы кәрәк».

Республикабыҙҙың ауыл эшсәндәре, бөтә совет крәҫтиәндәре кеүек үк, общественный малсылыҡты үҫтереүҙең ең йыллыҡ планын тормошҡа ашырыу өсөн көрәшеп, малдарҙың һанын арттыралар, уның продукт биреүсәнлеген күтәрәләр. Малдарҙың токомон яҡшыртыу, малсылыҡ фермалары эшен механизациялаштырыу һәм ныҡлы азыҡ базаһы булдырыу эштәре киң йәйелдерелде.

Республикабыҙҙың күпселек колхоз фермаларында малдарҙың һаны ҡырҡлырлек артты. Хәҙер бөтә колхоздарҙа ла дүртәр, ә ҡайһыларында бишәр ферма бар. Күп кенә ауыл хужалығы артелдәре продукт биреүсе общественный малсылыҡтың ең йыллыҡ планын арттырып үтәнеләр.

Балҡай районы колхоздары социалистик ярыштың алдынғы сафында баралар. Общественный малсылыҡты үҫтереү һәм һаҡлау буйынса 1951 йылдың тәүге яртыһында ергә ҡаҡҡан кеүек Балҡай районына БАССР Министрҙәр Советенең һәм ВКП(б) Өлкә Комитетының күсмә Ҡыҙыл Байрағы тапшырылды. Зилмән һәм Бишбүләк райондарының малсылыҡ работниктәре лә үҙҙәренең эштәрен ныҡыраҡ менән башҡаралар.

Ләкин республикала малдарҙың бер генә төре буйынса ла 1951 йыһы государство планы үтәлмәгән, был эш ауыл хужалығының артта ҡалған тармағы булып киләүенә дауам итә. Аҡсаҡ һәм Байҡыбаш районларының күпселек колхоздарында малдарҙың үлеүенә юл ҡуйыла, общественный малдарҙың байтаҡ өлөшө колхоздың «эске кәрәктәренә» расходлана, фермаларҙа малдарҙың продукт биреүсәнлеге бик түбән. Малдарҙың һанын арттырыу планы үтәлмәүгә ҡарамастан, фермалар өсөн йәш малдар контрактовать итеү һәм һатып алыу эше өйөшторолмаған.

Күп кенә райси Советтәре исполкомдары, республиканың ауыл хужалығы министерствоһы һәм уның урынбаҫарҙағы органдары малсылыҡты уңышлы үҫтереүҙә мөһим шарт булған азыҡ базаһын нығытыу эше менән тейешенсә шөғөлләнмәйҙәр. Сиселған ҡырҙарҙың, тамыр аҙыҡтарының һәм силос өсөн сәселгән культураларҙың урожайлылығын күтәреү, болонноларҙы һәм кәтеүәлектәрҙе яҡшыртыу эштәренә бөтенләй иғтибар һирәйҙәр. Аҡсаҡ һәм Байҡыбаш райондары общественный малдарға азыҡ әҙерләү эшен быйыл да бик насар ойоштороп-ара. Мәҫәлән, тупаҫ азыҡ әҙерләү планы Аҡсаҡ районында 30 процентҡа, Байҡыбаш районында 37 процентҡа генә үтәлгән.

Республиканың Ауыл хужалығы министерствоһы работниктәре лә колхоздарҙа малсылыҡты үҫтереү эше өсөнән йомшаҡ етәкселек итәләр, район ауыл хужалығы бүлектәренең һәм станциялаштәрҙең пасар эшләүҙәренә киләшеп ҡарайҙар.

Беҙ 1951 йылда общественный малсылыҡты үҫтереүҙең государство планын һәр бер колхоз, совхоз буйынса һәм бөтә төр малдар, көштар буйынса үтәй алабыҙ һәм үтәргә тейешбеҙ. Быныһ өсөн республикала бөтә мөмкинлектәр бар. Государствоға планын үҙенсә малдары менән тултырып алмаған колхоздарҙа малдар контрактовать итеү һәм һатып алыу эштәрен ойөшторорға кәрәк.

Малдарҙы уңышлы ҡышлатыуҙа ферма торлаҡтарын әҙерләү, йылытыу мөһим шарт. Бөтә колхоздарҙа ла малсылыҡ фермаларын төҙәү һәм ремонтлау эштәрен ҡыҙыу темп менән алып барыу — көндәге ин мөһим бурысы.

Колхоздарҙың һәм совхоздарҙың малсылығы юғары күтәрелешкә ергәнһен өсөн, коммунистар һәм комсомолсылар социалистик ярышты ойөштороусылар булырға тейештәр. Партия ойөшмалары общественный малсылыҡ эше менән етәкселек итеүҙе тамырынан яҡшыртырға, малсылыҡ фермаларында партия-политик эштәрҙең үҫмәлән күтәрергә бурыслылар.

«Инде уңыш менән хәл ителгән бөртөклө ашлыҡ проблемаһы, — тине иптәш И. В. Сталин, — ВКП(б)-ның XVII съезында ниса нисек биренсе нәүбәттәге проблема булған булһа, хәҙер малсылыҡ проблемаһы ла шундай үк биренсе нәүбәттәге проблема булып торғанлығын күҙҙә тотоп, малсылыҡ эшен бөтә партия, беҙҙең бөтә работниктәребеҙ, партиялылары ла һәм партияһыҙҙары ла, үҙ илдарына алырға тейештәр».

Республиканың колхозсылары, МТС һәм совхоз работниктәре бик бәйек держава араһында Тыныслыҡ Паҡтын төҙәү тураһында Тыныслыҡтың Бөтә Донъя Совете Мәрәжәғәтенә СССР-ға ҡулҡамалар йыйнау тураһында Тыныслыҡты яҡлауҙың Совет Комитеты пленумы ҡарарын зур күтәренкелек менән ҡаршыланылар. Улар социалистик ауыл хужалығын күтәреү, малсылыҡ мәсьәләһен уңышлы хәл итеү, илебеҙҙең алтабан сәскә атыуы өсөн, тыныслыҡ өсөн ярһай-талмай көрәш алып баралар.

Общественный малсылыҡты үҫтереүҙең ең йыллыҡ планы бөтә төр малдар буйынса һис һүҙһеҙ үтәлергә тейеш. Ауыл хужалығы органдары, район Совете исполкомдары малдарҙың һаҡлап һәм продукт биреүсәнлеген, шулай ук государствоға малсылыҡ продуктары тапшырыу пландарын һәр бер колхоз һәм совхоз буйынса үтәүҙе тәьмин итергә бурыслылар.

В. И. Ленин Әҫәрҙәренең ун икенсе томы ҡаҙаҡ телендә

АЛМА-АТА. (ТАСС). Ҡазаҡ ССР-ының Государство издательствоһы В. И. Ленин Әҫәрҙәренең ун икенсе томын ҡаҙаҡ телена тәржемә итеп баҫып сығарҙы.

Рус баҫмаһынан тәржемә ВКП(б) Үҙәк Комитеты эргәһендәге Маркс—Энгельс—Ленин Институтының Ҡазағстан филиалы тарафынан эшләнде.

И. В. Сталиндең „Ленинизм мәсьәләләре“ әҫәре кабарды телендә

НАЛЬЧИК. Кабарды АССР-ы Государство издательствоһы иптәш И. В. Сталиндең кабарды телена тәржемә ителгән «Ленинизм мәсьәләләре» әҫәрен баҫып сығарҙы. Әҫәрҙе рус телинән тәржемә итеү ВКП(б)-ның Кабарды Өлкә Комитеты тарафынан эшләнде.

Тыныслыҡ эше тантана итер!

Тыныслыҡ талап итеүсе Мәрәжәғәткә ҡултамғалар йыйнау. Өфө нала предприятиеларында, төҙөлөштәрендә киң йәйелдерелде.

Һүрәттә: (һулдан уңға) Өфө нилми-тикшеренеү нефть институтының инженер-химигы Н. Зарипова һәм 8 март исемендәге тегеү фабрикаһы эшселәре М. Идрисова һәм М. Садовникова иптәштәрҙең Мәрәжәғәткә ҡул ҡуйыу ваҡыты.

М. Әхмәтьянов фотоһы.

Тыныслыҡ эшен үҙебеҙҙең фидакәр хеҙмәтебеҙ менән нығытабыҙ

Фрунзе исемендәге беҙҙең артелдең члендәре был көндәрҙә айырыуса зур күтәренкелек менән эшләйҙәр. Улар тыныслыҡ эшен нығытыуға үҙҙәренең фидакәр хеҙмәттәре менән актив өлөш индәр. Беҙҙең колхоз государствоға иген тапшырыуҙы һәм МТС эше өсөн натуралата түләү планын районда беренсе булып үтәне. Тыуған илгә бөтәһе 12.500 бот яҡшы сифатлы иген бирҙек.

Колхозсылар һәм механизаторҙар араһында социалистик ярыш киң йәйелдерелде, урожай йыйнауҙа, ашлыҡ һатыуҙа һәм государствоға иген тапшырыуҙа көндәлек график арттырып үтәлә. Комбайнер Турғунбаев «Сталинец—6» комбайны менән көн һайын 26—28 гектар, комбайнер Аҡбулатов «Коммунар» комбайны менән 16—19 гектар майҙанын урожайын йыйнаны. Комбайнер менән бөтәһе, договорға ҡаралған 1000 гектар урынына, 1150 гектар майҙандың урожайы йыйнала. Йәй урыстарҙа эшләүсе Садиҡ Ғибәҙуллин, Шәриф Ишмурзин иптәштәр һәр көндә бер ярым норма бирҙеләр.

Күпселек колхозсылар эштә стахановсы хеҙмәт өлгөләре күрһәталар. Нурислам Тутманов, Рәхимә Сабитова, Хәмиҙә Ғәмәрова һәм башҡа иптәштәр «ВИМ» машинаһы менән көн һайын, 120 центнер урынына, 300—350 центнер иген тағарталар.

Коммунистәрҙән Дауыт Байгутлин, Мотаһар Муллабаев, Зәки Йәләев, Маһирә Муллабаева иптәштәр, яуаплы участкаларҙа эшләп, башҡаларға өлгө күрһәттеләр.

Хәҙер беҙ урожай йыйнауҙы һәм ашлыҡ һатыуҙы эштәрен тулыһынса тамамлабыҙ. Быйыл колхозсыларҙың һәр бер хеҙмәт көнөнә икешәр килограмм иген бирәсәкбеҙ. Берәр килограмм аванслата бирҙек тә инде. Колхозсы Ғимәт Әфләтунов һәм Нурғәлла Ишмурзин иптәштәр авансларға 75-әр бот иген алдылар.

1952 йылдың яҙында 1100 гектар майҙанда һабан ашлыҡ культураларын сәсәсәкбеҙ, уның өсөн көрәк булған орлоҡ фондын тулыһынса әҙерләнде. Бөтәһе 1852 центнер яҡшы кондициялы орлоҡ һалып һуйыҡ. Хәҙер тупаҫ һөрөү темпын күтәреү сараларын күрәбеҙ. 500 гектар майҙанда тупаҫ һөрөлдө ла инде. Беҙ был эште 25 сентябргә тулыһынса тамамлаясаҡбыҙ.

Беҙҙең колхозсыларыбыҙ тыныслыҡ эшен нығытыу өсөн бөтә көстәрен һалып эшләйҙәр.

С. Игишев,
Баймаҡ районы Фрунзе исемендәге колхоздың председателе.

Нефтселәр тыныслыҡ вахтаһында

Бөтә донъяла ныҡ һәм оҙаҡ тыныслыҡ урынлаштырыуға юнәлдерелгән тыныслыҡты яҡлауҙың Совет Комитеты пленумы резолюцияһын Ишембай нефтселәре зур хуплау менән ҡаршы алдылар.

Ошо уңай менән предприятиеларҙа, учреждениеларҙа көн кеше катнашҡан митингылар һәм беседалар үҙғарыла. Бында нефтселәр һуғыш уты токандырыусыларға ҡаршы, тыныслыҡты нығытыу эшенә бөтә көстәрен һаласаҡтарын бер тауыштан белдерҙеләр.

— Һәр бер нефтсе, — тине өсөнсө промысланың мастер әрҙамсыһы иптәш Әхмәтшинә, — бөйөк держава араһында Тыныслыҡ Паҡтын төҙәү тураһында Тыныслыҡтың Бөтә Донъя Совете Мәрәжәғәтенә үҙенең ҡултамғаһын зур шатлыҡ менән ҡуя. Ләкин ул ғына етмәй әле. Тыныслыҡты намыҫлы хеҙмәт менән нығытырға кәрәк. Беҙҙең бригада шулай эшләй әә. Мин нефтселәрҙе тыныслыҡ вахтаһына баҫырға саҡырам.

Иптәш Әхмәтшинаның саҡырыуына тауышлы, меңәрәә кешеләр тыныслыҡ вахтаһына баҫтылар. Улар нефть сығарыу планын 120 процентҡа үтәргә йөкләмә алдылар.

Ҡала предприятиеларе, тыныслыҡ вахтаһына баҫыу, сентябрь айының беренсе көндәренән үк производство планын арттырып үтәйҙәр.

Б. Морзағолиев.

ТУНҒА ҺӨРӨҮҘӘ ТРАКТОРИСТӘРҘЕҢ ОКТЯБРЬ АЛДЫ СОЦИАЛИСТИК ЯРЫШЫН КИҢ ЙӘЙЕЛДЕРЕРГӘ!

Планды арттырып үтәйбеҙ

Помағужа районының «Ҡыҙыл юх» колхозында беҙҙең трактор бригадаһы 1000 гектар майҙанда тупаҫ һөрөү үтәргә тейеш ине. Беҙ йөкләмәне намыҫ менән үтәйбеҙ. Хәҙер беҙҙең ин бары 200 гектар майҙанда тупаҫ һөрөү үткәрәһе ергә ҡалды.

Республикабыҙҙың колхозсыларына һәм механизаторҙарына яҙған мәрәжәғәттә алған йөкләмәне үтәүгә беҙ бөтә көсөбөҙҙө һалабыҙ. Трактористарҙан Ә. Хәсәнов һәм К. Панщиков иптәштәр айырыуса тырышлыҡ менән эшләйҙәр. Улар сменаға 7 гектар урынына 9—11 гектар майҙанда ер һөрәләр.

Колхоз правлениеһе (председателе иптәш Р. Рәхимов) бағыуҙарҙағы һаламды үҙ ваҡытында йыйнауҙы ойөшторҙо. 550 гектар майҙан тирес менән ашланды. Баҫыуҙа эшләүселәр өсөн дөйөм тулаһыһы ойөшторолдо. Яғыулыҡ һәм һыу ташыуға бүленгән колхозсылар үҙ эштәрен вәмыҫ менән башҡаралар. Эштең ошолай ойөшторолоуы арҡаһында техник һәм башҡа сәбәптәр менән машиналарҙың тик тороуына юл ҡуйылмай.

Колхоздың партия ойөшмаһы тупаҫ һөрөүселәр араһында агитацион-массовый эште киң йәйелдерҙе. Агитаторҙарҙан Х. Әбсәләмов һәм С. Ишемғолова иптәштәр көн һайын баҫыуҙа политик темалар буйынса беседалар үткәреп торалар. Трактористар һәм колхозсылар бик бәйек держава араһында Тыныслыҡ Паҡты төҙәү тураһында Тыныслыҡтың Бөтә Донъя Совете Мәрәжәғәтен зур күтәренкелек менән ҡаршыланылар. Беҙ быға стахановсы эш менән яуап бирәбеҙ.

Беҙ тупаҫ һөрөүҙең отлично сифатлы булыуы өсөн көрәшәбеҙ. Ер 22—27 сантиметр тәрәнлегендә предплужниклә һабандар менән генә һөрәлә. Участкаларҙың мәйәштәре һәм баштары ентекләп эшкәртелә. Сей алдыртыуға юл ҡуймайбыҙ. Шулай ук беҙ 1200 килограмм яғыулыҡҡа экономия яһаныҡ.

Республикабыҙҙың колхозсылары һәм механизаторҙары алдында алған социалистик йөкләмәләребеҙҙе беҙ ошолай үтәйбеҙ.

С. Рисаев,
Подгорный МТС-ының трактор бригадаһы бригадире.

Механизаторҙарҙың яуабы

Зиянчура районы һүрән МТС-ының механизаторҙары, Помағужа районы механизаторҙарының социалистик ярышҡа сақырыуына яуап итеп, тупаҫ һөрөүҙе 1 октябргә тамамларға һүҙ бирҙеләр. МТС-ның Фәхерә һәм Брусничин стәкселек исемендәге алдынғы трактор бригадалары үҙҙәре хеҙмәтләндергән колхоздарҙа тупаҫ һөрөү планын 25 сентябргә тамамларға йөкләмә алдылар.

Механизаторҙарҙың һүҙе эш менән аҡлана. Улар, тыныслыҡ вахтаһына баҫып, смена нормаларын систематик арттырып үтәйҙәр. П. Лакомкин һәм М. Лакомкин иптәштәр, көн һайын 6,5 гектар урынына, 7,5 гектар ер һөрәләр. Улар хеҙмәтләндергән колхозда 800 гектар ер һөрелдә ләбеҙ. Берәр килограмм аванслата бирҙек тә инде. Колхозсы Ғимәт Әфләтунов һәм Нурғәлла Ишмурзин иптәштәр авансларға 75-әр бот иген алдылар.

1952 йылдың яҙында 1100 гектар майҙанда һабан ашлыҡ культураларын сәсәсәкбеҙ, уның өсөн көрәк булған орлоҡ фондын тулыһынса әҙерләнде. Бөтәһе 1852 центнер яҡшы кондициялы орлоҡ һалып һуйыҡ. Хәҙер тупаҫ һөрөү темпын күтәреү сараларын күрәбеҙ. 500 гектар майҙанда тупаҫ һөрөлдө ла инде. Беҙ был эште 25 сентябргә тулыһынса тамамлаясаҡбыҙ.

Беҙҙең колхозсыларыбыҙ тыныслыҡ эшен нығытыу өсөн бөтә көстәрен һалып эшләйҙәр.

С. Игишев,
Баймаҡ районы Фрунзе исемендәге колхоздың председателе.

Туңға һөрөү алдынғылары

Ғафури районы, «Красный бор» колхозын хеҙмәтләндереүсе иптәш Андрияновтың трактор бригадаһы, Помағужа районы иген-селәренең сақырыуына ҡушылып, тупаҫ һөрөү планын тамамлап алда үтәү өсөн социалистик ярышты киң йәйелдерҙе.

Трактористарҙан Медведев, Пайумков, Ковальская иптәштәр смена нормаһын көн һайын арттырып үтәйҙәр. Бригала 600 гектарҙан артыҡ майҙанда ер һөрә ә ла инде. Бригада тупаҫ һөрөү буйынса районда беренселекте алып килә.

Куйбышев исемендәге колхозда ла тупаҫ һөрөү ҡыҙыу темп менән бара. Трактористарҙан Ишморатов һәм Вахитов иптәштәр «СТЗ—ПАТИ» тракторында, смена һайын 10-ар гектар ер һөрәләр.

И. Ғәлиев.

ХЕҘМӘТСӘНДӘРҘЕҢ ХАТТАРЫНА ҺӘМ ЖАЛОБАЛАРЫНА ИҒТИБАР

Илебеҙҙең хеҙмәтсәндәре коммунистар партияһы һәм бөйөк юлбашсыбыҙ иптәш Сталин стәкселегендә, һуғыштан һуңғы сталинсө биш йыллыҡ планды ергә һуғып үтәүгә әлгәштеләр. Был бөтә донъя әһәмиәтендәге уңыш. Тыуған илебеҙҙең икономик үсеүенә артабан күтәреүгә һәм бөтә донъяла тыныслыҡты нығытыу эшенә яңы өлөш булып тора. Совет халҡы һуғыштан һуңғы зур әлгәшеүҙәр менән рухланған хәлдә яңы дәрт һәм энергия менән алға, коммунизмдан яңы еңеүҙәргә табан бара. Хәҙер ул Волгала, Днепрҙа, Донда һәм Амур-Дарьяла бөйөк төҙөлөштәрҙе күрһәтә, шулай ук табиғәтте үҙгәртеп ҡороуҙың сталинсө планын тормошҡа ашырыуҙа актив ҡатнаша.

Беҙҙең Башҡортостан хеҙмәтсәндәре лә, илебеҙҙең башҡа өлкәләре һәм республикалары хеҙмәтсәндәре кеүек үк, һуғыштан һуңғы биш йыллыҡта хужалыҡ һәм культура төҙөлөшөндә, шулай ук ауыл хужалығы өлкәһендә байтаҡ ҡына уңыштарға өлгөштеләр. Төҙөлөш эштәре күләме йылдан-йыл киңәйә бара.

Хужалығыбыҙҙың айырым тармаҡтарында йәшәп килгән етешһеҙлектәрҙе асыуҙа һәм уларҙы бөтәрәү өсөн көрәштә хеҙмәтсәндәрҙең хаттары һәм жалобаларының зур роль уйнай. Шуға күрә совет, хужалыҡ һәм профсоюз ойөшмаларының етәкселәре хеҙмәтсәндәр тарафынан булған һәр бер хатҡа, сигналға зур иғтибар менән ҡарарға һәм уның тиз тикшереленеп, дөрөҫ хәл ителеүен тәьмин итергә бурыслылар.

«Масса менән бәйләнеш, был бәйләнештә нығытыу, масса тауышына ҡолаҡ һалыуға әҙер тороу — большевистик етәкселектең иҫке һәм еңелмәҫлегә бына шунда. Большевиктар халҡтың киң массаһы менән бәйләнештәрен һаҡлаған ваҡытта, улар еңелмәҫлек булаҫаҡтар, тип һанға итеп таныҫҡа мөмкин», ти иптәш Сталин.

Шулай за урындарҙағы ҡайһы бер совет һәм хужалыҡ ойөшмалары етәкселәре хеҙмәтсәндәр тарафынан бирелгән жалобалар, сигналдар киң масса менән бәйләнеште тотоуҙың мөһим формаһы икәнлеген һәм жалобаларға дөрөҫ ҡарап булдырған ваҡытта уларҙың етешһеҙлектәрҙе бөтәрәүгә зур әрҙам күрһәткәнлеген онолалар. Быны ошо арҡала ҡайһы бер учреждениеларҙа жалобаларҙы, ғаризаларҙы ҡарау тәртибен тупаҫ боҙоу фактлары урын алыш киләһ.

Иглин районы Курчеевский поселка Совете исполкомы хеҙмәтсәндәрҙең жалобаларына бюрократтарса мөнәсәбәт итә. Мәҫәлән, 1951 йылдың февраль айында граждании Л. Шатунов, йорт һалыу өсөн урын бирелеүе һорап, ошо поселка Совете исполкомының председателе иптәш Наливайкоға мөрәжәғәт иткән. Председатель был эште хәл итеүҙе поселка Советенең ауыл хужалығы даими комиссияһына тапшырған. Иптәш Шатунов даими комиссияның председателена был турала 10 тапҡыр мөрәжәғәт ителә тә үҙенең теләгенә өлгәшә алмай. Ә поселка Совете председателе иптәш Наливайко был ғаризаның яҙмышы менән ҡыҙыҡһынмай. Бында предприятиеларҙа һәм учреждениеларҙа хеҙмәтсәндәрҙең жалобаларын ҡарау эшенең торошо һуңғы ете ай эсендә поселка Совете утырышында бер генә тапҡыр за тикшерелмәгән.

Ҡалтасы районы Краснохолм ауыл Совете исполкомына (председателе иптәш Новиков) ингән жалобаларҙы һәм ғаризаларҙы үҙенсә алыу һәм уларҙың үтәлешен билдәләп барыу булдырылмаған. Шунлыҡтан бында 1951 йыл эсендә ауыл Советенә күпме һәм ниндәй жалобалар ингәнлеге билдәһеҙ. Был мәсьәлә алты ай буйына исполком утырышында бер генә тапҡыр за тикшерелмәгән.

Айырым учреждение һәм ойөшмаларҙың етәкселәре, газеталарҙа баҫылған сигналдарға ғәмһеҙ ҡарап, бюрократтарса яуап ҡайтарыу менән генә ҡәнәғәтләнәләр. Кушнаренко районы «Күмәк» һәм Димитров исемендәге колхоздарҙа ойөштороған агротехник курстарҙа укыуҙарҙың йыш ҡына өзлөүе һәм колхоз етәкселәренең был эш менән ҡыҙыҡһынмауҙары тураһында «Ҡыҙыл Башҡортостан» газетаһында хат баҫылғайны. Ләкин был хат район һәм колхоз етәкселәрен һис тә борсоманы, күрәһең.

Күйылған тәртип буйынса, учреждениеларҙың етәкселәре хеҙмәтсәндәрҙең жалобаларын һәм тәкшимдәрен тураван-тура үҙҙәре тикшереп, уларҙың яҙмышын тиз арала эсенә хәл итергә бурыслылар. Хаттарҙың авторҙары предприятиеларҙа, колхоздарҙа һәм учреждениеларҙа булған серьез етешһеҙлектәрҙе асалар һәм кин общественностен фекерен йәлеп килгән кәмселектәрҙе бөтәрәүгә юнәлтәләр. Һәр бер хаттың артында йөпле кеше тора. Шуныңтан хеҙмәтсәндәр тарафынан булған бер генә хат та, бер генә сигнал да иғтибарһыҙ калдырылмаҫҡа, тиз ваҡыт эсендә ҡаралып, дөрөҫ хәл ителергә тейеш.

Тапҡыр, тип әйрәтә иптәш Сталин, уға ҙарағат дәүләт мәнәсәбәт иткән саҡта, ул беҙҙең калҙарыбыҙҙы алға сәбәт һәм улар массаның һорануҙарына йайрығыуса иҫләгер, иғтибар менән ҡарай башлайҙар.

Быны шуға күрә лә беҙҙең кәндәрҙә хеҙмәтсәндәрҙең хаттарына бюрократтарса мөнәсәбәт итеү фактлары түҙеп торорлоҡ хәл булып тора. Һәм был эштә гәйепле кешеләр тағы тапҡыр-тапҡыр за тикшерелергә, яуапҡа тартылырға тейештәр.

Урындарҙағы совет, хужалыҡ һәм профсоюз ойөшмаларының бурысы предприятие һәм учреждениеларға ингән жалобаларға һәм матбуғатта баҫылған тәнҡит материалдарына большевистик иҫләгер ҡараш булдырып, хеҙмәтсәндәр тарафынан асылған етешһеҙлектәрҙе бөтәрәү өсөн ныҡлы көрәш ойөштороуҙан тора.

Урындарҙағы партия ойөшмалары хеҙмәтсәндәр тарафынан яһалған жалобаларҙың, хаттарҙың һәм сигналдарҙың тейешле органдар тарафынан үҙ ваҡытында тикшерелеүен һәм асылған етешһеҙлектәрҙең тиз бөтәрелеүен тәьмин итеүҙә конкрет әрҙам күрһәтергә тейештәр.

Иптәш И. В. Сталинға рапорт

Үҙәк матбуғатта СССР Министрҙар Советы Председателе иптәш И. В. Сталинға яңы еңеү рапорты ингән ителгән.

Белоруссия ССР-ының колхозсылары, колхозсы ҡатынҡыҙҙары, МТС һәм совхоз работниктәре государствоға иген тапшырыуҙың планы (жәза бойҙайҙан башҡа) срогынан алда үтәлеү тураһында иптәш Сталинға рапорт бирҙеләр. Бойҙай, 1950 йылдың ошо ук осоро менән сағыштырғанда, 40 процентҡа артыҡ тапшырылған.

Колхоздар МТС эштәре өсөн бирелгән счеттар буйынса государствоға иген тапшырыуҙы дауам итерәләр.

Шулай ук бесән тапшырыу планының үтәлеү тураһында ла хәбәр ителә. Государствоға бесән, 1950 йылға ҡарағанда, 10.300 тонна артыҡ тапшырылған, күк һығыу әрҙәү әҙерләү планы 169 процентҡа үтәлгән.

Промышленность һәм транспорт партия, хужалык һәм профсоюз работниктәренең республика кәңәшмәһе

Башкорт АССР-ы промышленность һәм транспорт предприятиеләрендә социалистик ярышка етәкселекте якшыртыу саралары тураһында

Ошо йылдың 17 сентябрендә БАССР Министрҙәр Советы залында промышленность, транспорт һәм яңы төҙөлөштәрҙәге партия, хужалык һәм профсоюз работниктәренең республика кәңәшмәһе үҙғарылды. Кәңәшмә республикабыҙҙағы промышленкость һәм транспорт предприятиеләрендә социалистик ярыш менән етәкселек итеүҙе якшыртыу тураһындағы мәсьәләне карана. Был мәсьәлә буйынса доклад менән ВКП(б) Өлкә Комитеты секретарь иптәш В. Н. Должных сығыш яһаны. Докладтан һуң бәхәс фекер алышыуҙар булды. Түбәндә кәңәшмә материалдары урынлаштырыла.

ВКП(б)-ның Башкортостан Өлкә Комитеты секретаре иптәш В. Н. Должных докладынан

Докладының беренсе өлешендә һуғыштан һуңғы сталинсы биш йыллык йылдарында бейек Ленин—Сталин партияһы етәкселегендә халык хужалығын тергеҙеүҙә совет халкы өлгөшкән күренекле уңыштарҙы билдәләп, иптәш Должных, был уңыштар хеҙмәткәрҙәрен юғары политик аңлылығының һәм иждади активлегенең, социалистик ярышты киң йәйелдереүҙең һөҙөмтәһе булып тора, тип билдәләне.

Партия үҙенең ойошмаларынан социалистик ярышҡа, промышленность һәм транспорт алдында торған бурыстарҙы хәл итеүгә юнәлтелгән иждади инициативаны үҫтереүгә даими иғтибар биреүҙе талап итә. Социалистик ярышҡа партия етәкселеген ойоштороуҙа бына шунан сығып эш итергә кәрәк.

Докладсы Башкортостан республикаһының күп кенә предприятиеләрендә социалистик ярышҡа етәкселекте тәғәйенләү һөҙөмтәһенә ҡайһы бер предприятиеларҙа тейешле иғтибар бирелмәүен, социалистик ярышты ойоштороуҙа формализм һәм шаҡ-шоҡ факторын киҫәтте.

— Шундай күп ваҡиғалар бар: социалистик йәкләмәләр алыныпҡа ҡәнәғәләнеп ҡабул ителә. Мәҫәлән, тәҙәләү һәм юл машиналары төҙөү заводында (директоры иптәш Стась, партбюро секретаре иптәш Потапов, завком председателе иптәш Вәһапов) ярышыусыларҙың индивидуаль йәкләмәләренә эшлән сығарыу нормаларын артырыу уҙаү тураһында ғына әйтелә, ә продукцияның сифатын күтәреү, материалдарҙы расходлауҙы тыҫҡартыу һәм башҡалар тураһында бер ниҙә лә юк. Ә заводта сифат мәсьәләләре иң актуаль мәсьәлә булып тора. Завод түбән сифатлы продукция эшләп сығарҙа һәм уларҙы коммунизм төҙәлтәренә сәпәр, был заводты ғына тапҡыр түгел, ә бөтә республиканы хурлыҡҡа ҡалдыра.

Партия һәм профсоюз ойошмаларының, хужалык етәкселәренең социалистик ярышты ойоштороуға формаль мөнәсәбәт итеүҙәре һөҙөмтәһенә ҡайһы бер предприятиеларҙа тап ошо йәһәттән ҡәнәғәләнеп ҡабул ителә.

Мәҫәлән, 1-се номерлы ГЭС-та пехтарҙың йәкләмәләренә «диспетчер графигын һаҡларға», «эш урынын таҙа тоторға», «электр энергияһын экономияларға» тигән кеүек бер кемде бер нәмәгә мәжбүр итмәгән пунктҡар ярылған. Өфө фанера комбинатында эшселәр, техник хеҙмәткәрҙәр һәм башҡалар. «Башстрой» тресы коллективының ағзаларына эшкә һуңлап сығыуҙа өлгәшергә, тип йәкләмә алалар. Күп кенә предприятиеларҙә социалистик ярыш договорҙары кабинеттан тороп, киң массаларҙың тапшырылыуынан башҡа тора. Йәкләмәләрҙең үтәлеше тикшерелмәй йәки ул форма өсөн генә эшләнә. Ярыш алышыуҙарын йомғаҡлағанда Почет таҡтаһына, Почет кенәгәһенә яҙыу кеүек һәм башҡа төрлө формалы тәғәйенләү күләмдә файҙаланылмай, ә был тиклем яуапһыҙ, ул ярыштың принциптарын боҙоуға килтерә. Ярышта еңеүселәргә күсмә Ҡыҙыл Байраҡтар, ҡайһы бер етәксе работниктарҙың исем дәфтәренә ҡайһы бер почетле исемдәр биреү ҡарала. Ләкин был эш тә ҡайһы бер ойоштороусыларҙа формаль мөнәсәбәт тыуҙырҙы, тапшырылған эш өсөн яуаплылыҡ тойғоһон кәсәйтә.

Ләкин Башкортостандың күп предприятиеларында партия һәм профсоюз ойошмалары ярыш йәкләмәләренән үтәлешен массаға аңлата барыуға тейешле иғтибар бирмәйҙәр. Мәҫәлән, Черниковск фанера комбинатында ошо йылдың 8 айы буйынса ярышта ни бары 3 тапҡыр йомғаҡ яһалған, шул ваҡытта һәр ваҡыт—бер айҙа һәм унан да күберәккә һуңлап үтәлмәгән. Предприятиенең күсмә Ҡыҙыл Байраҡты бер кемгә лә тапшырылмай. Беҙҙең республикабыҙҙың күп кенә предприятиеларында социалистик ярышты ойоштороуҙа сағыу етешһеҙлек шунан тора: алышыусыларҙың артта ҡалыусыларға ярҙамы һәр ойошторолған, уларҙың тәжрибәһе бөтә эшселәрҙең достояниеһе ителмәй.

Ошо кенә тиклем республикала күп кенә предприятиеларҙың производство пландарын үтәмәүҙәре социалистик ярышты ойоштороуҙағы серьез етешһеҙлектәр тураһында һөйләй. Тап ошо был предприятиеларҙа, артта ҡалыусы иң ҡыҫҡа срокта бөтәреү өсөн, социалистик ярышты ойоштороуға айырыуса серьез һәм энергиялы тотонорға кәрәк.

— Ярышҡа етәкселек итеү, — тине докладсы, — уның һөҙөмтәләрен массаға киң еткереп барыу, йәкләмәләрҙең үтәлешен даими тикшереү уларҙың ярышта ҡатнашыусы һәр бер эшсе тарафынан үтәлеүе өсөн шарттар тыуҙырыу, тигән һүҙ.

Ярышҡа етәкселек итеү — стахановсы эш методтарын торған һайын эшселәрҙең күберәк ҡулланыуына өлгәшеү, цехтың, предприятиенең техник-экономик күрһәткестәрен һәр ваҡыт яҡшыра барһын өсөн көрәшеү, тигән һүҙ.

Социалистик ярышҡа партияның дөрөҫ етәкселеге хеҙмәткәрҙәрҙең иждади инициативаһын һәм активлеген киң йәйелдереүҙе тәьмин итергә тейеш, ә был хеҙмәткәрҙәрҙең социалистик аңлылығының күмәкләнә тураһан-тура бәйләнгән. Социалистик аңлылық большевиктар партияһының идея йөгөнтөһөнә, социалистик төҙөлөш практикаһында, хеҙмәттә, беҙҙең Бейек Ватаныбыҙҙың сәскә атыуы өсөн көрәштә барлыҡҡа килә.

Шуға күрә партия ойошмаларының системалы, маҡсатҡа юнәлешле массовый-политик эш алып барыуҙары — социалистик ярышты үҫтереүҙең, уның уңыштарының ныҡлы һәм һуҙымлы булыуының мөһим шарты ул.

Был эш хеҙмәткәрҙәрҙең активлеген производство пландарын үтәүгә һәм артырып үтәүгә, предприятие эшенең сифат күрһәткестәрен яҡшыртыуға, производствоны механизациялауға, ҡулдан башҡарылған эштәрҙе механизациялаштырыуға, ҡулланылмаған резервтарҙы табыуға һәм файҙаланыуға мобилизацияларға һәм юнәлтергә тейеш. Билдәле, массовый-политик эш ойоштороу эше менән яралыһы алып барылырға тейеш. Партия ойошмалары, администрация һәм профсоюз ойошмалары менән берлектә, социалистик йәкләмәләрҙе үтәүгә юнәлтелгән ойоштороу-техник саралар эшләргә, уларҙың үтәлеүе өсөн көрәшергә тейештәр.

Республика партия ойошмаларының күбеһе, тип күрһәтә иптәш Должных, социалистик ярышты йәйелдереп, һәр бер яңылыҡты яҡлап, промышленность һәм транспорт предприятиеларенен ритмлы эшләүенә, продукция эшләп сығарыуҙы өҙлөкһеҙ арттырыуға, техник-экономик күрһәткестәрҙе яҡшыртыуға өлгәшәләр. Башкортостан промышленносе продукция эшләп сығарыуҙың 8 айлық планын үтәне. Башкортостан промышленносенең төп тармағы — нефть промышленносе үҙ бурысын күтәрелеп менән эшләй. Ҡара металлургия, машиналар төҙөү, электр промышленносе предприятиеларе лә яҡшы эшләйҙәр.

Өфө тимер юлының күрһәткестәре лә үткән йылға тарағанда байтаҡ яҡшыра. Ләкин тимер юлсылар социалистик йәкләмәләрҙең мөһим пунктҡарын үтәмәнеләр. Күпҡыры ваҡытта юл эшенең сифат күрһәткестәре ҡырҡа насарәйҙы. Партия, профсоюз ойошмалары коллективҡа эштең һәм социалистик ярыштың яңы шарттары айҡанлы уның бурыстарын үҙ ваҡытында аңлатмаһалар, тимер юлсыларҙы ярыштың яңы шарттарын үтәүгә мобилизацияламанылар.

БАССР Министрҙәр Советына бойондороҡло булған промышленность министерстволары һәм управленнеларенең бөтә предприятиеларе лә, уҙған йылға тарағанда, байтаҡ яҡшы эшләйҙәр. Был системаларҙың бөтәһе лә продукция етештереү планын арттырып үтәйҙәр.

— Ләкин производство пландарын үтәү арттырып үтәү менән генә тынысланыу һис тә дөрөҫ булмаҫ ине, — тип дауам итте докладсы. — Хеҙмәткәрҙәрҙең инициативаһын һәм энергияһын арымай-талмайынса әле файҙаланмаған резервтарҙе мобилизациялауға, яңынан-яңы юғары күрһәткестәргә өлгәшеүгә мобилизацияларға кәрәк.

Социалистик ярыш — миллионларҙың һәнәк, иждади эше ул, халыҡ инициативаһының бөтмәс-төкәнмәс шишмәһе ул. Партия ойошмалары был инициативаны бөтә яҡтан яҡларға, ярыш практикаһында барлыҡҡа килгән бөтә яңы прогрессив нәмәләрҙе йыйнап һәм тиҙ таратырға тейештәр.

Билдәле булыуынса, беҙҙең промышленность һәм транспортыбыҙ һуңғы йылдарҙа яңы техникаға байыҡты, эшселәрҙең һәм специалистарҙың юғары квалификацияһы ҡатламы күпләп үҫеүе менән характерлана. Ошо факторҙарҙы ҡулланып, ҡулдан башҡарылған эштәрҙе механизациялаштырыу, производствоны механизациялауға ҡаршы күренеп килешмәүсән күренеш алып барырға, ташҡынлыҡ һәм үҙ-үҙеңде тәнҡитләү тағы ла киңерәк йәйелдерергә, эштәге етешһеҙлектәрҙе асырға һәм ҡайһы бер күренештәрҙе ҡырҡа ҡаршы көрәш алып барырға кәрәк.

Партия ойошмалары, социалистик ярышҡа етәкселектең күмәкләнә күтәрелеү өсөн, профсоюзҙарҙа иғтибарҙы һәм яҙамлы кәсәйтергә тейештәр.

ВЦСПС-тың крәтән түгел булып үткән VI пленумы социалистик ярышҡа етәкселек итеү буйынса профсоюздарҙың конкрет бурыстарын билдәләне һәм, социалистик ярыштың һуңғы йылдарҙа халыҡ хужалығында булып үткән үҙгәрештәрҙе иҫәпкә алып, эшләнгән яңы шарттарын хеҙмәтсәндәргә киң аңлатыуҙы талап итте.

Ләкин күп профсоюз ойошмаларында был яңы шарттар эшселәргә еткерелмәгән әле. Кайһы бер урында улар завком председателдәренең йәки предприятие директорҙарының өҫтәлендә буталып ята.

Бөтә Союз социалистик ярышының яңы шарттары социалистик ярышта етәкселек итеү буйынса профсоюздарҙың бөтә ойоштороу аштәренең нигеҙе булып торорға тейеш.

Профсоюздарҙың эшселәрҙе һәм хеҙмәткәрҙәрҙе был шарттар менән таныштырыу ғына түгел, ә бәлки һәр бер эшсегә һәм хеҙмәткәргә предприятие алдына ҡуйылған яңы бурыстарға яуап биреүсе социалистик йәкләмәләр алыуға ярҙам итеүҙәре бик мөһим.

Бөтә күрһәткестәр буйынса — сифат һәм һан буйынса йәкләмәләрҙең үтәлешен оператив иҫәпкә алыуға һәм уны массаға еткереп барыуға өлгәшеү ҙә шулай уҡ мөһим әһәмиәткә эйә.

Предприятиеларҙә партия эшенең бөтә средстволары һәм методтары, профсоюз ойошмаларының бөтә иғтибары, предприятиеларҙың бөтә хужалык һәм техник аппараты предприятиенең һәм ярышта ҡатнашыусы һәр бер эшсенең социалистик йәкләмәне үтәүенә өлгәшеүгә юнәлтелергә тейеш.

Профсоюздарҙың бурысы — производство ҡәнәғәләнеп һәм эшселәр йыйылыштарының эштәренә йәнләндереүҙән, уларға алынырлыҡ күмәкләнә күтәрелеүгә тәҡәзулауҙы өтешһеҙлектәрҙе тәнҡитләүҙе киң йәйелдереүҙән тора.

Производство ҡәнәғәләре продукцияның ҡатҡын арҙанайтыу, күп кәс һалыуҙы тәлап иткән эштәрҙе механизациялаштырыу, производствола юғалтыуҙарға ҡарҡы көрәш мәсьәләләре менән конкрет шөғөлләнергә тейештәр.

Хеҙмәтте һәм производствоны ойоштороуҙағы өтешһеҙлектәрҙе тәнҡитләү, эшселәрҙең, инженер-техник работниктәрҙең тиммәтле тәҡдимдәрен үтәү —ярышта ҡатнашыусы бөтә эшселәр үҙҙәренең социалистик йәкләмәләрен намыҫ менән үтәһендәр өсөн шарттар тыуҙырыуға ярҙам итә икәнлекте хәтерҙә тоторға кәрәк.

Ярышҡа етәкселек иткәндә ярышыусыларҙың производство квалификацияһын күтәреүгә бик һаҡ иғтибар бирергә кәрәк.

Беҙҙә партия һәм хужалык ойошмаларының был юғалештә ыңғай эш тәжрибәләре лә бар. Мәҫәлән, Ишембай ТЭС-ы коллективы «Предприятие работниктәренең тотош техник грамоталылығы өсөн» хәрәкәттең инициаторы булып сығыш яһаны. Бында коллективтең бөтә члендәре лә техник уҡыуға йәлыҡтырылған, шуның һөҙөмтәһендә эшселәрҙе бригадирҙар һәм етәксе цех работниктәре вазифаларына үрәтеү өсөн резерв булдырылған.

Етерлек тәжрибәһе булмаған һәм шуға күрә ҡайһы ваҡыт техник нормаларҙы үтәп еткермәгән йәш эшселәрҙе уҡытыу тураһында өйрыуса хәстәрлек күрергә кәрәк. Производствола уҡытыуҙың төрлө формаларын ойоштороу юлы менән йәш эшселарға техник нормаларҙы тиҙерәк үҙләштереүгә һәм беҙҙең предприятиеларебеҙҙә булған күп һанлы яңы, алдынғы техникаға әйә булыуға ярҙам итергә кәрәк.

Социалистик ярышта сифат күрһәткестәрен яҡшыртыу төп бурыс булғанлыктан, партия ойошмалары хужалык иҫәбе мәсьәләләре менән серьез шөғөлләнергә, партия-хужалык һәм профсоюз кадрҙарының уҡыуҙарын юлға һалырға һәм киң экономик пропаганданы ойоштороргә бурыслылар. Экономик уҡыуҙың һәм экономик пропаганданы ойоштороуҙың ҡайһы бер ынғай тәжрибәләре Черниковск, Ишембай һәм Октябрьский ҡалаларының ҡайһы бер предприятиеларында бар. Партияның тәлә комитеттәре был тәжрибәне активерәк таратырға тейештәр.

Социалистик ярышҡа партия ойошмалары дөрөҫ етәкселек иткәнһә уны киң йәйелдереү республикабыҙ промышленносы һәм транспортына 1951 йылды юғары күрһәткестәр менән тамамларға һәм производство планын срогынан алда — иптәш Сталиндең тыуған көнөнә үтәүгә ярҙам итәсәк.

Был ярыш барышында беҙҙә һаман әле булған артта ҡалыусы предприятиеларҙе, ә предприятиеләр эсендә — артта ҡалыусы цехтарҙы алдынғылар кимәленә күтәрергә бурыслыбыҙ. Социалистик ярыштың принцибе, дөйөм күтәрелешкә өлгәнеү өсөн, тап шуға алдынғыларҙың артта ҡалыусыларға ижади ярҙам күрһәтеүҙәренән тора ла.

Ярыш менән шөғөлләнгәндә партия ойошмалары хеҙмәткәрҙәрен көн-күрешен яҡшыртыу тураһында даими хәстәрлек күрергә, торлаҡ төҙөлөшө программаһының үтәлешен, магазиндарҙың, стәүәйҙарҙың һәм көн-күреш яғынан хеҙмәтләндереүсе башҡа предприятиеларҙың эшен күҙәтеп торорға тейештәр.

Хәҙер Башкортостан предприятиеларында, бөтә илдәге кеүек үк, Октябрь алды социалистик ярышы йәйелдерелә. Партия, профсоюз һәм хужалык ойошмаларының бурысы — был ярышта массаның ижади инициативаһын артабан үҫтереүҙән тора.

Промышленность предприятиеларында, төҙөлөштәрҙең һәм транспорттың партия, профсоюз һәм хужалык ойошмалары социалистик ярышҡа етәкселекте бик яҡшыртырға бурыслылар. Ярышта етәкселек итеү буйынса бөтә ойоштороу эше большевиктар партияһы һәм Совет хөкүмәте тарафынан алға ҡуйылған хужалык-политик бурыстар кимәленә күтәрелергә тейеш.

Ленин—Сталин партияһының ғәйәт ҙур эше һөҙөмтәһенә барлыҡҡа килгән һәм нығынған социалистик ярыш халҡ хужалығының бөтә тармаҡтарының яңы күтәрелешенең һәм хеҙмәтсәндәрҙең материаль иркен көн-күрешенең артабан яҡшырыуының кәүҙәлә средствоһы булып тора. Социалистик ярышты массовый йәйелдереү беҙҙең алдағы коммунизм төҙөү планнарын уңышлы тормошҡа ашырабыҙ. Был сәләмәт беҙҙең эшебеҙҙе яҡшыртыуға һәм эшләп сығарылған продукцияның сифатын күтәреүгә мөмкинлек бирерҙәр. Бейек Сталин тарафынан күрһәтелгән юл буйынса алға уңышлы хәрәкәт итеҙең хәл иткес шарты булып тора.

Иптәш В. Н. Должных доклады буйынса фекер алышыуҙар

Докладтан һуң йәнле фекер алышыуҙар йәйелдерелде. ВКП(б)-ның Ишембай ҡала комитеты секретаре иптәш Янимов һүҙ алды.

— Ишембай ҡалаһы хеҙмәтсәндәре,— тине ул, — Тыуған ил хөрмәтенә фидакәр хеҙмәт итәләр. Ҡала промышленносе һәм транспортының предприятиеларе 8 айлық планды 110 процентҡа үтәнеләр. Нефтселәр иптәш Сталинға яҙған хатта үҙҙәре алған йәкләмәләрен намыҫ менән үтәйҙәр.

— Был уңыштарға социалистик ярышты киң йәйелдереү ҙур йөгөнтө яһаны. Был мөһим эшкә партияның тәүге ойошмалары һәм ҡала комитеты, профсоюз ойошмалары ҙур иғтибар бирә башланылар. Иптәш Сталинға яҙған хатта алынған йәкләмәләрҙе үтәү өсөн барған көрәш мәсьәләләре бөтә нефтселәрҙең иғтибар үҙәгендә. Улар әленәнәле активтарҙе, партия һәм профсоюз йыйылыштарында, ВКП(б) ҡала комитетенең бюроһында тикшерелеләр.

Артабан иптәш Якимов производствоға хеҙмәттең алынғы методтарын индереү, инженер Ф. Ковалевтың тиммәтле тәҡдимен тормошҡа ашырыу буйынса үҙгәрелгән эштәр тураһында һөйләне. Нефть промышленносе предприятиеларе өсөн эсенсе номерле промысланың алған инженеры Байков инициативаһы ҙур әһәмиәткә эйә. Был инициатива нефтселәргә күп кенә резервтарҙе асырға һәм файҙаланырға мөмкинлек бирәсәк.

Хәҙер нефтселәр үҙҙәренең йәкләмәләрен, алынған тарған, күтәренкерәк итеп алдылар һәм йылдың планды боронолау буйынса 7 ноябрҙә, ә нефть сығарыу буйынса 5 декабрҙә үтәргә ҡарар иттеләр.

Иптәш Якимов промышленность һәм транспорт эшенең барышы әле предприятиеларҙе бик күп резервтарҙең файҙаланылмауын күрһәткәнлеген әйтте. Социалистик ярышта етәкселек итеүҙе формализм элементтарҙе бетерелмәған. Мәҫәлән, Башкортостан һәм Әзербайжан нефтселәре араһындағы ярыш тик ҡағыҙҙа ғына ойоштороған. Нефтселәрҙең профсоюз ҡала комитеты, «Башнефть» берекмәһе етәкселәре был ярышты йомғаҡлап барыу өсөн бер төрлө лә сара күрмәйҙәр. Ишембай предприятиеларында Куныкин, Байрак, Соркин, Осипченко кеүек етәкселе иптәштәр йыш ҡына булалар, ләкин улар бер ваҡытта ла социалистик ярыштың барышы менән ҡыҙыҡһынмайҙар. Нефтселәр эшенең тәжрибәһен йәйәлштереү тураһында улар бер төрлө лә хәстәрлек күрмәйҙәр. Был тураға ошо кенә тиклем әйбәт кенә бер брошюра һәм плакат та юҡ. Республиканың күренекле кешеләре менән бәйләнеш булдырырға бер төрлө лә иғтибар ителмәй. Әгәр ҙә беҙҙә Куприянов, Балабанов, Белянинов кеүек танылған мастерҙар булһалар, Ишембай нефтселәре күп кенә файҙалы эшкә әйҙәнгән булырҙар ине. *Башпрофсоветҡа үҙенең эшенә ҙур ойошҡанлық күрһәтергә кәрәк.*

«Башнефть» берекмәһе начальнигының урынбаҫары иптәш Байрак кәңәшмәгә Башкортостан нефтселәренең социалистик ярышта алған йәкләмәләрен үтәүҙәге һигеҙ айлық эш йомғаҡтары тураһында һөйләне. Быйылғы йылдағы ярыштың характерле чертаһы, тине ул, киң ҡатлам нефтселәренең предприятиеларҙа сифат һәм техник-экономик күрһәткестәрҙе күтәреү өсөн барған көрәш булып торҙо.

Иптәш Байрак Ишембайҙың йәш инженеры А. М. Байков иптәштең башланғысы ҙур әһәмиәткә эйә икәнлеген һыҙыҡ өҫтөнә алып әйтте. Был инженер предприятиеларҙа эске резервтарҙе мобилизациялау өсөн барған массовый хәрәкәттә ойоштороуҙың ысын формаһын тапҡын итте.

Стәрлетамаҡ станоктар төҙөү заводының завком председателе иптәш Тонноногий үҙҙәренең предприятиеһенең нисек итеп өҙлөкһеҙ артта ҡалыусанлыктан алғы сафҡа сығыуы һәм айлық алғанелеҙҙе арттырып үтәй башлауы тураһында һөйләне. Заводта социалистик ярыш киң йәйелдерелгән, бөтә цехтар, бригадалар, сменалар үҙ-ара ярышалар. План үтәү өсөн барған көрәштең йомғаҡтары профгруппаларҙа, бригадаларҙа, шулай уҡ эшселәрҙең дөйөм заводҡ йыйылышында һәр ай һайын тикшереп барыла. Еңеүселәргә күсмә Ҡыҙыл Байраҡтар бирелә. Партия һәм профсоюз ойошмалары профессионал буйынса ярыш ойоштороуға, отличниктар һаны үҫеүгә зур әһәмиәт бирә. Хәҙер беҙҙә отлично сифатлы продукция етештереүсе 110 кеше бар. Өләк улар 8 кенә ине. 73 станок тиҙләтелгән методта эшләүгә күсерелде. 103 скоростник юғары хеҙмәт етештереүсәндегенә өлгәшеү өсөн көрәшә. Иптәш Тонноногий Ишембай үҙәк электр станцияһының эшен тәнҡитләй. Ул заводты электр энергияһы менән тәьмин итмәй. Беҙгә 10 кән буйы энергия бетәнләй бирелмәйәсәк тинеләр. Беҙ инсек итеп үҙебеҙҙең социалистик йәкләмәләребеҙҙе үтәй алырбыҙ. Иптәш Тонноногий, үҙенең сығышын йомғаҡлап, алдынғы стахановсыларҙың тәжрибәләрен йәйәлштереү буйынса Башкортостанда бер үҙәк будырыу һәм профкабинет ойоштороу тәкәлимен индерҙе. Ул кинофикация работниктәрен, экрандарға техник фильмдарҙе бетәнләй сығармаған өсөн, ҡаты тәнҡитләне.

Белорет металлургтарының Чусовск металлургтары менән барған социалистик ярышыныҡы тәжрибәләре тураһында Белорет металлургия комбинатының директоры иптәш Овчаренко һөйләне.

Был ике заводтың коллективтәре производство пландарын үтәүҙәре тураһында бер-береһенә телеграф аша информация биреп торҙолар. Һәр ай аҙағында айырыуса тулы итеп йомғаҡлау информацияһы бирелә. Былардың бөтәһе лә социалистик ярышҡа ысын тәҙ бирә. Белорет һәм Чусовск заводтарының коллективтәре, шулай итеп, ярыштың барышын һәр көн һайын күрә барҙар. Домнасылар, сталеварҙар, һәм прокатсылар регуляр рәүештә Белореттан Чусовскиға, Чусовскиҙан Белоретҡа бәйләнешкә инеп торалар. Был һөйләшеүҙәр, тәжрибәләр менән алышыу һәм үҙ-ара дуҫтарса тәнҡит предприятие эшен яҡшыртыуға ҙур ярҙам итә.

Иптәш Овчаренко артабан кәңәшмәнең ҡолбуляция һәм домна, мартен, прокат цехтарындағы операцияларҙың үҙенә тейешле тәртибен һаҡлауҙа ойошторуҙың тәжрибәле формалары тураһында һөйләне. Ул шулай уҡ күп кенә участкаларҙа профсоюз ойошмаларының социалистик ярыш менән өҙлөкһеҙ, эште белмәйенсә етәкселек итеүҙәрен әйтте. Почет таҡтаһы, Почет кенәгәһе кеүек ярыш алышыуҙарын мәктәүсы күп кенә средстволарға бөтә урында ла тейешле иғтибар бирелмәй.

Төҙөлөш машиналары заводы директоры иптәш Стась «Красная Башкирия» газетаһында һәм иптәш Должныхтың докладында улар әйтелгән бурыстарҙың дөрөҫ булыуын әйтте. Завод ҡала артта ҡалыусанлыктан сыға алмай, түбән сифатлы продукция етештереүгә юл ҡуя. Беҙ Буйбышев ГЭС-ы төҙөүселәренең ҡаҙауҙарын өҫтәлә алып һәм байтаҡ ҡына ойоштороу саралары тормошҡа ашырабыҙ. Был саралар беҙҙең эшебеҙҙе яҡшыртыуға һәм эшләп сығарылған продукцияның сифатын күтәреүгә мөмкинлек бирерҙәр. Айырым алып әйткәндә, хәҙер заводта сүкеүҙәрҙе механизациялау, уларҙың һуғыу кәтмәрен арттырыу ҙурайтыла. Бөтә цехтарҙа кеүәтә йыллыҡ планды үтәүгә мөмкинлек бирерҙәй кимәлгә еткерелә. Ярыштағы формализм бөтерелә. Бөтә эшселәрҙең дә социалистик йәкләмәләре бар, уларҙы системаһыҙ тикшереп торалар ойоштороло.

«Туймазынефть» тресының управляющие иптәш Галәнский Октябрьский районы нефтселәренең социалистик ярышта алғешкән уңыштарын хәбәр итте. Йыллыҡ йәкләмә нәсәбенә планды 110 процентҡа күп кенә тонна нефть сығарыуҙы әйтте. Ләкин был нефтте, әгәр ҙә нефтселәрҙең үҙәренең социалистик йәкләмәләрен арттырыуын үтәүгә юнәлтелгән шәп мәғлүмәттәрендә каршылыҡтар яһамаһалар, күберәк тапҡан булырҙар ине. Әйтәйек буйы нәфт Башкортостан территориаһында транспорт управленнеһе нефтте ҙур тауҙар менән озата, ошо нигеҙҙә производствоға эшмәкәрлегенә зыян килә, уға нефть сығарыуҙы ваҡытлыса тукталырға мәжбүр булалар. Иптәш Галәнский нефть сығарыусылар, транспортлар һәм эшкәртеүселәрҙең ярышын дөрөҫ ағым ойоштороу мәсьәләһен күтәрҙе. Был сара беҙҙең-бер матбуғат социалистик йәкләмәләрҙе арттырып үтәүгә юнәлтелгән булырға тейеш.

(Аҙағы 3-сө битте).

Промышленность һәм транспорт партия, хужалык һәм профсоюз работниктәренең республика кәңәшмәһе

Башкорт АССР-ы промышленность һәм транспорт предприятиеләрендә социалистик ярышҡа етәкселекте яҡшыртыу саралары тураһында

Иптәш В. Н. Должных доклады буйынса фекер алышыуҙар

(Аҙағы. Башы 2-се биттә).

Өфө магистралендә социалистик ярыш хәрәкәтын тураһында Дорпрофсож председателе иптәш **Поляков** һөйләне. Был ярыш иптәш Сталинтә яҙған хатта алға һөйкәмәләренә үтәү өсөн тимер юлсыларҙа ярҙам итә. Ярышҡа регуляр йомғаҡ яһала. Енеүсе тип ярыштың бөтә шарттарын үтәүсе коллектив билдәләнә. Юҡа машинист-бишһеҙләүҙәрең сафы үтә. Ин яҡшы машинист исемен Лысенков, Создатов һәм башҡа бик күп иптәштәр алдылар. Ин яҡшы өлгөшөүҙәр һәм стахановсыларҙың тәжрибәләре ғәмәлдә һәм газета аша популярләштерелә. Үҙ эштәренең мастерҙәре стахановсы мәктәптәрҙә үҙҙәренең уңыштары менән уртаҡлаша. Шулай, мәҫәлән, күптән түгел генә, машинистар иптәш Поляков менән Ҡыҙыл Байрактар бирелде.

— Шулай ҙа, — тине иптәш Поляков, — хеҙмәттән алдынғы методтарын киң ҡулланыу юлы ҡәнәғәтләнерлек үҙгәрешләр яһай. Мәскәү фабрикаһы «Буревестник»-тың стахановсылары башланғысын күп тимер юлсылар әле лә белмәйҙәр. Һәр ҡаршылау буйынса эшкә нисә яһау уларҙа юҡлыр түгел. Ярышҡа етәкселек итеүҙә бюрократизм бөтөрөлмәгән әле. Бөтә күп кенә предприятиеләребеҙҙә һөйкәмәләр бик түбән. Почет таҡтаһы һәм Почет кенәгәһе бөтә урындарҙа ла булдырылмаған. Черниковка станцияһында һөйкәмәләрҙең үтәлешенә йомғаҡ яһалмай. Бында социалистик ярыш бик әбәйләштырылған. Тимер юлсылар «эшкә ваҡытында сығыу, начальствоның бойороғон үтәргә» тигән кеүек һөйкәмәләр алалар.

Тимер юлсылар һуңғы ваҡытта эш темпын төшөрҙөләр. Бында бөҙөн парти һәм профсоюз ойошмалары һәйбәле. Улар социалистик ярыш менән етәкселекте яҡшыртыу өсөн әле тәбәһе сараларҙы күрмәнеләр. Партия ойошмалары профсоюз ойошмалары менән бергәлектә ялтлаймайҙар. Политик бүлек начальнигы иптәш Ракитин бынан тәбәһе һығымта ҡыларға бурыслы.

Социалистик ярыш менән етәкселек итеүҙә Ишембай ҡалаһының партия һәм профсоюз ойошмалары зур һәм файҙалы эштәр башланылар. Был турала нефтселәр союзының ҡала комитетының председателе иптәш **Савина** һөйләне.

— Социалистик ярыштың йомғаҡтарын һәр ай һайын профсоюз ойошмаларында шулай уҡ әңгәмәләрҙең йыйынтарында регуляр тикшерәбеҙ, бөтә коллективҡа еткерәбеҙ. Ярыш алдынғыларын күҙҙә Тығыл Байрактар бирәбеҙ.

Алдынғы тәжрибәләрҙе таратыуҙа «Стахановсы кесе ғәмәлдәр» зур йөгөнтө яһауы һәм бик популяр форма булып торҙо. Бындай стахановсы кисәләр һәр ай һайын бер-ике тапҡыр үҙғарылалар. Күптән бында 11 кисә үҙғарылды. Унда ин яҡшы стахановсы нефть сығарыусылар, нефть эшкәртеүселәр, автотранспорт работниктәре һәм башҡалар сығыш яһайҙар. «Стахановсыларҙың кесе ғәмәлдәрҙәге техник-совет ойоштороу һәм үҙҙәре. Был совет профсоюзының ҡала комитеты эргәһендә 17 кешенән ойоштолған.

Иптәш Савина нефтселәр союзының ҡала комитеты, уның етәксе работниктәре Валиев һәм Пестов иптәштәрҙе етәкселек итеүҙә формализм өсөн ҡаты тәнҡитләй алды. Профсоюз ҡала комитеты һәм Башпрофсовет хатта Башкортостандағы нефть трестарының коллективтарын араһында тәжрибәләр менән алышыу эшен дә ойоштормай. Өлкәләр араһындағы ярышты ойоштороу тураһында һөйләп тә торғоһо юҡ.

«Ишембайнефть» тресы управляющийе иптәш **Коваленко** Өфө нефть ғилми-тикшеренеү институты һәм «Башнефть» бережмәһе работниктәрен тәнҡитләне. Улар тотмаҫлы операцияларҙа нефтселәргә хеҙмәттең алдынғы методтарын үҙләштереү буйынса аң ярҙам күрһәтәләр. Промысловларҙа Ковалев методы буйынса эшләүгә быйыл, планлаштырылғанға ҡарағанда, байтаҡ аҙ кеше өйрәтелгән. Нефтселәр союзының өлкә комитеты социалистик ярыш менән тәнәғәтләнерлек етәкселек итмәй, производствоға ул тәрән инмәй.

Иптәш Коваленко етәксе ҡатламдың экономик уҡыуҙары тураһында мәсьәлә күтәрҙе. Бындай уҡыу кәрәк. Ләкин тейешле программа юҡ. Иптәш Байковтың инициативаһы тураһында, тимер оратор, әйтеп үтергә кәрәк. Беҙ был башланғыста халҡтың актив татнашҡанлығын күрәбеҙ. Беҙгә «Башнефть» бережмәһе етәкселәренең яҡынан ярҙам итеүе мотлаҡ кәрәк.

Башпрофсовет һәм нефтселәр союзының өлкә комитеты тәнҡитләүгә ВКП(б)-ның Октябрьский ҡала комитеты секретары иптәш **Корольковтың** сығышында ла байтаҡ урын арнаны. Ул профсоюз өлкә комитетынан, шулай уҡ «Башнефть» бережмәһе етәкселәренән Азербайжан һәм Волга буйы нефтселәре менән өлкә-ара ярышын ойоштороуға һалҡын ҡарауҙары һәм формаль етәкселек итеүҙәренә фактлар килтерҙе.

— Күптән түгел беҙҙең управление артта ҡала ине, — тине Союзэкскавация тресының Стәрлетамаҡ төҙәлеш управлениеһе начальнигы иптәш **Постыляков** үҙенең сығышында, — унда көүәтле совет техникаһы һәсәр файҙаланыла ине. Күп кенә эшселәр үҙҙәренең нормаларын үтәй алмаҫтан. Етәксе работниктар йыш алышынды. Трестың дирекцияһы һәм партия комитеты управлениеһенә ҡаҙар менән ныҡытты. Социалистик ярыш ойоштороло. Производство кәңәшмәләрен, эшселәр йыйылыштарын регуляр үткәрә башланыҡ. Беҙ хужалыҡ һәбәнләй эшләүсе 20 бригаға ойоштороҡ. Автомашиналарҙы, тракторҙарҙы, бульдозерҙарҙы, экскаваторҙарҙы файҙаланыуҙы яҡшыртырға өлгәштек. Коллектив йыллыҡ планды 15 сентябрҙә үтәне. 800 мең һумлыҡ экономия яһалды. Бөтә донъяла тыныслыҡты нығытыуға тырышып, беҙҙең механизаторҙар Октябрҙең 34 йыллығын яңы хеҙмәт уңыштары менән тарышларға һүҙ бирҙеләр.

Нефтселәр союзының өлкә комитеты адресына тәнҡит менән «Башнефтеазоволы» бережмәһенең начальнигы иптәш **Озерченко** ла сығыш яһаны.

— Бөтә совет кешеләре үҙ алдарына изге маҡсат куйҙылар, — тип башланы үҙенең сығышын ВКП(б) Үҙәк Комитетенән «Башзападнефтеразведка» тресындағы парторғы иптәш **Гуськова**, — улар 1951 йылдың халыҡ хужалығы планын срогынан алда үтәү өсөн көрәшәләр. Ләкин һаң күрһәткестәренә өлгөшөү генә аҙ, хәҙер сифат күрһәткестәре мөһимерәк.

1950 йылда трест планды үтәһә лә, зур зыяндар менән эшләне. Быйылғы йылдың беренсе квартал планы ла бары кәлепус бораулауы буйынса рәнә үтәлде. Был хәл менән килешеп йәшәргә ярамай ине. Разведчиктәр коллективы иптәш Сталингә яҙған хатта алған йөкләмәләрҙе уңышлы үтәүгә йәлеп ителде. Бораулау бригадаларының эше яҡшырҙы. 9 сентябрҙә төрөнгә бораулауҙың ун айлыҡ планы үтәлде, э кәлепус бораулауының 11 айлыҡ планы артығы менән үтәлде. Бораулау тиҙлеге киҫелерлек артты. Шулай итеп, тине иптәш Гуськова һығымта яһап, социалистик ярыштың йөгөнтәһе күренде, работниктәрҙең техник кимәле күтәрелде, хеҙмәттең алдынғы методтары производствоға индерелде.

Иптәш Гуськова трестә методик-техник дүрт совет ойоштороло туйы әйтте. Был советтәр төрән бораулау буйынса 5 инструктив карта, кәлепус буйынса 11 карта эшләнеләр. Разведкаларҙың бер бөтөнә бындай инструктив бригада бик уңышлы эшләй, эш тәжрибәләрен башҡаларға бирә. Быйыл хеҙмәт итештереүселәрҙе байтаҡ күтәрелде. Проходка метрының үҙенә төшөү хаҡы кәметелде. 8 ай эсенда 4 миллион һумға яҡын экономия алынды. Беҙҙә Джебраилов һәм Кучеревский иптәштәрҙең тиҙлеткеслы методы эшләүсе бригадалар үҫеп сыҡты. Беҙҙең трестың работниктәре, Октябрь алды ярышына тоншылып, 1 октябрҙә — кәлепус бораулауының, э 7 ноябрҙә төрөнлекке бораулауҙың йыллыҡ планын үтәргә йөкләмә алдылар.

Шулай ҙа «Башзападнефтеразведка» тресында социалистик ярышта әле күп формалләштә бар. Бигерәк тә договорҙар төҙөүҙә һәм йөкләмәләрҙең үтәлештәрен тикшереүҙә улар күп. Алдынғы стахановсыларҙың тәжрибәләрен таратыу һис тә кәнәғәтләнерлек түгел. Артта ҡалыусыларҙы алдынғылар кеммәленә күтәрмәйҙәр.

— Партия ойошмаһы был етешһеҙлектәрҙе иҫәпкә алды, — тип йомғаҡланы иптәш Гуськова. — Был кәңәшмәлә профсоюз Үҙәк Комитетенән, «Башнефть» бережмәһе работниктәренән, өлкәләге партия ойошмаларының разведчиктәр нхтыяжына, кәп күрештеренә әле булһа аҙ иғтибар итеүҙәрен әйтеп киткс киләк. Быйылма йорттар мәсьәләһен хәл итергә ваҡыт инде. Уларҙы һәр буровой янына һалырға мөмкин. Был сара беҙҙең эшселәргә иң яҡшы күрһәткестәргә өлгәшеү өсөн зур мөмкинлек бирәсәк.

Кәңәшмәлә татнашыусылар «Ишембайнефть» тресының ғәмәнсе промысловындағы өлкән инженеры **А. М. Байковтың** производство резервтарын мобилизациялау өсөнә эшләгән сәйәсәтен ойоштороуы һәм эшмәкәрлеге тураһында һөйләүен зур кызыҡһыныу менән тыңланылар.

ВКП(б) Үҙәк Комитетенән Белорет тимер-сыбыҡ заводындағы парторғы иптәш **Губанов** үҙенең сығышында республика кәңәшмәһенә тапшырылған йөкләмәләрҙе 1951 йылдың 8 айлыҡ планын артырып үтәү тураһында әйтте. Завод продукцияһының үҙенә төшөү хаҡын байтаҡ кәметте, 207 тонна металға һәм 1000 киловатт-сәғәт электр энергияһына экономия яһаны. Ләкин, әлбәт, бөтә мөмкинлектәр ҙә тулыһынса файҙаланылмалар, уңыштар тағы ла ғәмәлдәрәк булыр ине.

Мәҫәлән, социалистик ярыш менән етәкселек әле насар тора әле.

Иптәш Губанов хәҙер эшселәрҙең 95 процентә социалистик ярыш менән солғанын алыныуы тураһында әйтте. Производствоға хеҙмәттең яңы методтары индерелә. Партия ойошмаһы бөтә коммунистарҙы ла социалистик ярышҡа йәлеп итте. Улар производствола әүәнгәрҙ роль уйнайҙар.

Нефтселәр союзының өлкә комитеты председателе иптәш **Калашников** үҙенең сығышында социалистик ярыш менән етәкселек итеү әле буйынса өлкә комитетена һәм ҡала профсоюз ойошмаларына юнәлтелгән тәнҡиттән дәрес икәнлеген таныны. Ул өлкә комитеты тарафынан ярыш менән етәкселек итеүҙәге етешһеҙлектәрҙе бетереүгә юнәлтелгән сараларҙ үҙғарылыуын белдерҙе.

Кәңәшмәлә Башпрофсовет председателе иптәш **Улин** сығыш яһаны. Ул профсоюз ойошмалары етәкселәренең социалистик ярышты ойоштороу һәм уның менән етәкселек итеү эшендә серьез ғына етешһеҙлектәрҙе барлығы, был мөһим эште онондай етешһеҙлектәрҙе асмауҙары тураһында әйтте. Беҙҙең күп кенә предприятиеләребеҙҙә, тине иптәш Улин, ВЦСПС-тың VI пленумының ҡарарынан һуң социалистик ярышта бер төрле лә үҙгәреш булманы. Күп кенә профсоюз ойошмалары әлеккесә тик һәм күрһәткестәрҙе менән генә мауыҡтылар. Ярышта бик күп бюрократизм фактлары бар. «Дубитель» заводында бөтә йыл буйына эшселәр бер үк пунктлы түбән йөкләмәләр алалар. Ишембай ҡалаһындағы Сталин исемендәге заводта эшселәрҙең 80 процентә үҙҙәре үтәгәндән түбән йөкләмә алған. Бөрө горпромкомбинатында социалистик ярыш договорында былай тип язылған: «Сырые юҡ икән, һыраны намәнән эшләргә, начальниктар тәйәҙ күшса, шуның бөтәһен дә үтәргә йөкләмә алабыҙ».

Иптәш Улин республиканың күп кенә заводтарында Почет таҡтаһына һәм Почет кенәгәһенә бер нәмә лә яҙылмауы тураһында һөйләне. Айырым предприятиеләрҙә Почет таҡтаһына кешеләрҙең фотокарточкаларын да күйыу оят. Сөнки улар бысраҡ хәлдә. Иптәш Улин, сығышын тамамлап, хәҙер индивидуаль һәм профессия буйынса ярышҡа ныҡ тотоноу, сифат күрһәткестәре өсөн социалистик ярышты киң йәйелдереү ҡирәклеген һөйләне. Башҡортостан предприятиеләренең, тине ул, бөтә хеҙмәтсәндәрен дә социалистик ярышҡа йәлеп итеү өсөн төбәлеп сараларҙ күрергә кәрәк.

Иптәш Должных доклады буйынса фекер алышыуҙарҙа Сталиндамаҡ төҙәлеш тресының партия ойошмаһы секретары **Сараев**, «Ишембайнефть» тресының баш бухгалтеры **Подьячев**, «Туймазыбурнефть» тресының управляющийе **Слепян**, ВКП(б)-ның Өфө ҡала комитеты секретары **Бабурнин** һәм башҡа иптәштәр сығыш һөйләнеләр.

Кәңәшмәлә ағзалыҡҡа ВКП(б) Өлкә Комитетенән секретарь иптәш **Вахапов** зур төлмәр менән сығыш яһаны.

Кәңәшмәлә татнашыусылар зур күтәренкелек менән совет халҡының бөйөк юлбашсыһы, тынычлыҡ көрәшенең байраҡ йәрәтүсәһе иптәш Сталинға тоталау хаты тексын ҡабул иттеләр.

ДНЕПРҘАҒЫ БӨЙӨК КОРОЛМА

С. АНДРИЯНОВ,
Днепрострой начальнигы.

Гигант гидроэлектростанцияларҙы һәм һуҡарыу системаларын ҡороу — коммунизмдең материаль-техник базаһын булдырыу буйынса сталинсә пландың составында ул.

Совет хөкүмәтенең бышан бер йыл эсәк ирләп ителгән Каховка гидроэлектростанцияһын, Көньяҡ Украина һәм Төньяҡ Ҡырым каналдарын төҙөү һәм Көньяҡ Украинаның һәм Төньяҡ Ҡырымдың ерҙәрен һуғарыу тураһындағы ҡарары Украина ССР-ының һәм Ҡырым өлкәһенең етештереү көстәрен артабан күтәреү өсөн, украин халҡының материаль һәм культура кимәлен артабан күтәреү өсөн бөйөк перспективалар аса.

Каховка гидроузелын төҙөү бик зур ҡоролмалар комплексын: йылына уртаса 1 миллиард 200 миллион киловатт-сәғәт электр энергияһы эшләп сығарыусы 250 мең киловатт көүәтле гидроэлектростанция, тимер юлы һәм шоссе юлы менән плотина, судноларҙ йөрөтеү шлюзы, 14 миллиард кубометр һыйышлы һыу һаҡлағыс һәм көүәтле насос станцияларын төҙүҙе күҙ тота. Каховка ГЭС-ы электр энергияһының артыҡһы самаһы Украинаның көньяҡ һәм Ҡырымдың төньяҡ өлкәләренең ауыл хужалығы ихтыяждарын тәьмин итәсәк.

Каховка гидроузелын ҡороу бурысы тапшырылған днепростройсылар коллективы алдына татмаҫлы гидротехник бурыстар куйылған. Ысҡа срокта зур күләмдәге эште үҙләштерергә кәрәк. Ленин исемендәге Днепр гидроэлектростанцияһын төҙөү һәм аяҡҡа баҫтырыу тәжрибәһе менән байыҡҡан днепростройсылар Тыуған илдең мәктәүлы заданиеһен үтәү өсөн фиҙакәр хеҙмәт итәләр.

Гидроузелдың төп объекттарын ҡороуҙа эштең киң ҡолаҫлы тәьмин итергә тейеш булған ныҡлы материаль-техник база булдырыу ауырлығы йылда беҙҙең төп бурыс ине. Был бурыс уңышлы үтәлә. Күп һанлы ярҙамсы предприятиелар, тимер юлдар һәм шоссе юлдары, торлаҡ йорттары һәм культура кәй-күрәш биналары төҙөлә, электр ебәреү линиялары һалына. Эшселәрҙе һәм инженер-техник персоналды урынлаштырыу өсөн Днепрострой 1951 йылда дәйөм майҙаны 24 мең квадрат метрлы торлаҡ йорттарын эксплуатацияға индерергә тейеш. УССР архитектура Академияһы тарафынан тәҡдим ителгән бүлемле-аҫым методын ҡулланып, төҙөүселәр зур ғына уңыштарға өлгөштеләр. Днепрҙың матур тәбиғәтле һул як ярында яңы ҡала барлыҡҡа килә. Вилногорҙылылар араһында 150 самаһы берәр квартиралы йыйылмалы станцияға әйҙәп күтәрелде лә инде.

Яңы ҡалала күп этажлы торлаҡ йорттары, мәктәптәр, йәйге театр, балалар учреждениеләре өсөн биналар, муниципаль, магазиндар төҙөү эше бара. Бер үк ваҡытта Каховкала, Бериславта һәм төҙәлеш районына урынлашҡан кешеләр йәшәүсе башҡа пунктларҙа зур төҙәлеш эштәре алып барыла.

Август айында Бериславта 100 койҡалыҡ больница һәм Каховкала 800 уҡыусы өсөн урта мәктәп төҙөү тамамланды. Каховканың үҙәгендә күп этажлы 5 торлаҡ йортон төҙөү тамамланып килә.

Автомобиль юлдары бөтә юналештәрҙә лә яңы ҡаланың һәм төҙәлеш майҙанының территорияһын үтеп сығтылар.

Буласаҡ плотинаны төҙөү районында ярҙамсы производство предприятиеләренең беренсе биналары барлыҡҡа килде: теплоэлектростанция эшләй, күптән түгел бетон заводы сафҡа инде.

Төҙәлештән электр энергияһына булған үҫә барған талабын кәнәғәтләндереү өсөн 130 километр һуҙымлы электр бирәү линияһы һалына. Электр линияһының бөтә трассаһы буйлап тирәләтелгән тимер-бетон опоралар, терәк аҫтына йыйылмалы тимер-бетон фундаменттар, терәктәрҙең металл конструкцияларын, связь линияһының баҫаналарын урынлаштырыла. Трассала бораулау агрегаттары, тимер юл кранлары һәм автокрандар, тракторҙар һәм башҡа бик күп механизмдар эшләй. Электр бирәү линияһы төҙөүселәр уны 1951 йылда тамамлау өсөн бөтә кәстәрен һалалар.

Каховка төҙәлештән хеҙмәтләндереү буйынса Днепростройҙың Запорожьеләге производство предприятиеләре зур эш башҡаралар.

Каховка гидроузелын төҙөү — бөтә халыҡ эше ул. Мәскәү һәм Ленинград, Себер һәм Урал, Донбасс һәм РСФСР-ҙың Төньяҡ өлкәләренән предприятиеларҙа төҙәлешкә төрлө оборудованиелар, машиналар һәм материалдар әҙерәлә. Төҙәлештән автотранспорт конторалының һәм кран-экскаватор цехының паркында совет заводтарында эшләнгән һәр төрлө йөҙәрләгән машиналар һәм агрегаттар бар.

Днепрҙағы сталинсә төҙәлештә бөтә халыҡтың татнашыуы — халыҡтарҙың ленинсә-сталинсә дуҫлығының, бөйөк рус халҡының тыуғандарға ярҙамының асыҡ күҙәтәлеше ул.

Гидроузел төҙөүселәрҙең зур лүс семьяһында Казан татары, такелажник булып эшләүсе Абрикәримов, Смоленщинаһан килгән, таҫыларҙың иң яҡшы бригадаһына етәкселек итеүсе Петр Ковалев, Украина колхозчыһы, хәҙерге данлыклы штукатурсы Феликса Гнатовская, тикшеренеү партияларында бораулау машиналарында эшләүсе, белорусс Дмитрий Невидалов һәм СССР-ҙың башҡа халыҡтарының вәкилдәре хеҙмәт итәләр.

Коммунистар үҙҙәренең шәхси өлгөләре менән коллективта хеҙмәт подвигтарына рухландыралар. Төҙәлештә коммунист-новаторҙарҙың: плотинсы Иван Руденконың, электрик Иван Новиковтың, ташсы Петр Ковалевтың һәм юҡары етештереүселәрҙең эштән башҡа мастерҙәренең исемдәре яҡшы билдәле.

3 мәңгә артық эшсе нормаһы системалы рәүештә арттырып үтәй, 600 самаһы стахановсы заданиеларҙы ине талтырҙан күберәккә арттырып үтәй.

Коммунизмдың ике бөйөк төҙәлешенең—Каховка ГЭС-ы, Көньяҡ Украина һәм Төньяҡ Ҡырым каналдарының ике коллективы араһындағы социалистик ярыш мәсәленең нәҙәр эшмәкәрлегенең үҙенсәлә. Әлбәт резервтарҙе мобилизациялауҙа булышлыҡ итә.

Днепростройсылар 1952 йылда яңы ҡаланы, ярҙамсы предприятиеларҙе төҙәү буйынса ин мөһим эштәрҙе тамамларға һәм гидроузелдың төп ҡоролмаларын төҙәүгә башларға тейештәр.

Коммунистик төҙәлештән бөйөк өлгөҙәре менән рухланып днепростройсылар коллективы партия ойошмаһы етәкселегенә Каховка гидроэлектростанцияһын төҙәүҙе срогынан алда тамамлау һәм шуның менән Тыуған ил алдындағы үҙ бурысын үтәү, бөйөк Сталинға бирелгән һүҙҙә тороу өсөн фиҙакәр көрәшә.

Сталинсе заданиене намыҫ менән үтәрбеҙ

А. БОЧКИН,
Көньяҡ Украина һәм Төньяҡ Ҡырым каналдары төҙәлешенең начальнигы

Бөгөн илебеҙ «Днепр йылғаһында Каховка гидроэлектростанцияһын, Көньяҡ Украина каналын, Төньяҡ Ҡырым каналын төҙөү һәм Украинаның көньяҡ районында, Ҡырымдың төньяҡ районында ерҙәрҙе һуғарыу тураһында» СССР Союзы Министрҙар Советы ҡарарының ирләп ителеүенә бер йыл тулыуҙы билдәләй.

Гигант энергия-ирригация ҡоролмаларын ҡалҡ бәхете өсөн, беҙҙең социалистик Тыуған илебеҙҙең көүәтен артабан күтәреү өсөн төҙөлә. Улар Көньяҡ Украина һәм Төньяҡ Ҡырым яландарындағы миллиондарҙан гектар ҡоролоҡло ерҙәрҙе һуғарасаҡтар һәм һыу менән тәьмин итәсәктәр. Был зур майҙандарҙа юғары урождар үҫтереү, малдарҙың һанын арттырыу һәм уның продуктивлеген күтәреү өсөн кәрәкле шарттар тыуҙырыр. Көньяҡ яландарҙағы бейек төҙәлеш Украина һәм Ҡырым экономикаһының яңы көҙрәтле күтәрелешен тәьмин итәсәк.

Көньяҡ Украина һәм Төньяҡ Ҡырым каналдарын төҙәү юғары инженерлыҡ эҙләнеүҙе талап итеүсе бик катмарлы эш булып тора. Был турала шунлай һанлар һөйләй: каналды төҙәү процесе 50 меңләп күберәк төрлө ҡоролмалар төҙәүҙе талап итә, ер эштәренең күләме 800 миллион кубометр самаһы тәшкил итәсәк, айырым участкаларҙа ҡазыу тәрәнлеге 70 метрҙан артасаҡ.

Төҙәлештән беренсе йылының йомғаҡтарын нимәйҙәр?

Проектлаштырыу һәм төҙәлеш ойошмалары тарафынан каналдарҙың трассаһын билдәләү, гидротехник ҡоролмалар өсөн урын һайлау буйынса байтаҡ эш башҡарылды. Тикшеренеү эшенә һәм проектлаштырыуға СССР Фәндәр Академияһының 20 тикшеренеү ойошмаһы һәм институттары йәлеп ителгән. Бораулау отрядтарҙе 30 мең погон метр скважина бораулаҙылар, был геологтарға төрле ҡатламдар ятышының структураһын билдәләргә ярҙам итте, э был үҙ нәүбәтенә проектлаштырыусыларға, каналдың тәрәнлеген билдәләргә, һыуҙы югалтыуҙарға ҡаршы саралар төҙөргә мөмкинлек бирҙе.

«Укргипроводхлопок» проектлаштырыу ойошмаһы Верхне-Ингулец массивы буйынса 100 мең гектар майҙанды һуғарыуҙың проект заданиеһен төҙәүҙе үҙ ваҡытында тамамланы. Бында төҙәлеш эштәре ярымлары йылда башланды. Верхне-Ингулец системаһын һуғарыу Снигиревка ауылы районында 63 метрға һыу күтәрәсәк насос станцияһы ярҙамында башҡарылдасаҡ. 70 мең гектар майҙанлы Нижне-Ингулец массивында һуғарыу системаһының проект заданиеһен эшләү тамамлана.

Проектлаштырыу ойошмалары Көньяҡ Украина каналы трассаһын — Запорожье ҡалаһынан алып Молочанск һыу һаҡлағысына тиклем — һайлау өстөнә эшләнеләр: канал трассаһы вариантын уңышлы һайлап алыу, тупраҡты ҡазып алыу тәрәнлеген кәметергә һәм һуғарыу системаһының эксплуатация үҙенсәлектәрен яҡшыртырға мөмкинлек бирәсәк.

Молочная йылғаһында буласаҡ гәйәт зур ер плотинаһының проект заданиеһе тамамланып килә. Был плотинаның озонлоғо 13 километр, бейеклеге — 40 метр тәшкил итәсәк. Плотинаны төҙәү Мамыҡсылыҡ министерствоһының күсмә Ҡызыл Байрағы бирелде.

Төҙәлеш-монтаж эштәренең 9 айлыҡ планы 25 августа үк ниҙе артығы менән үтәлде. Август айының производство программаһы 174 процентҡа күберәккә үтәлде. Төҙәлеш эштәренән үҙенә төшөү хаҡын түбәнәйтеү һәсәмтәһендә «Укрводстрой» предприятиеларҙе пландан тыш унар меңләгән һум экономияланылар.

Үткән йылда автомобиль юлдары һәм связь линиялары, таш һәм ком карьерҙәре, торлаҡ йорттары төҙәлде. Сентябрь һәм октябрь айҙарында тағы ла 20 хужалыҡ объекты сафҡа индереләсәк һәм 16 мең самаһы квадрат метр дәйөм майҙанлы торлаҡ йорттары, 16 километр тимер юлы һәм автомобиль юлы эксплуатацияға тапшырылдасаҡ.

Өлгәшелгән уңыштар коллективҡа яңы, юғары йөкләмәләр алырға мөмкинлек бирҙе. Тынычлыҡ вахтаһына баҫып, төҙәүселәр 21 сентябрҙә — СССР Министрҙар Советы ҡарарының бер йыллығы көнөнә төҙәлеш-монтаж эштәренең йыллыҡ планын үтәү генә түгел, балки йыл аҙағына тиклем йыллыҡ планының өстөн ике өлөшөн тәшкил итеүсе өстәмә эш башҡарырға йөкләмә алдылар.

Күп меңле коллективтең социалистик ярышының авангардында коммунистар бара. Беренсе номерле төҙәлеш-монтаж управлениеһендәге партияның тәүге ойошмаһының инициативаһы буйынса иптәш Васин етәкселек иткән участкала комплексле ике бригада ойоштороло. Был күп ҡатлы торлаҡ йорттон төҙәүҙә хеҙмәт етештереүсәнлеген ике тапҡыр самаһы арттырырға мөмкинлек бирҙе. Мелитополь төҙәлеш-монтаж управлениеһенең шоферы коммунист Кудрин үҙ автомашинаһының капиталь ремонтынан 125 мең километр юл үтеүә өсөн яҡшыҡтың инициаторы булып сығыш яһаны. Уның инициативаһына 100-ҙән артық шофер ҡушылды.

Мелитополь төҙәлеш-монтаж управлениеһенең коммунист иптәш Бугаевский етәкселек иткән беренсе участкаһы июль айында социалистик ярышта еңеп сыҡты. Был коллективҡа КП(б)У Запорожье Өлкә Комитетенең һәм өлкә исполкомының күсмә Ҡызыл Байрағы тапшырылды. Бөтә өсталәрҙе бригадирҙе коммунист иптәш Курначев эшләп сыҡарыу нормаһын систематик рәүештә ике тапҡырға арттырып үтәй.

Запорожье төҙәлеш-монтаж управлениеһенең иң яҡшы тапшырыуҙарын беренсе иптәш Лашин зур уңышҡа өлгөштө. Уның бригадаһы йыл ярымлыҡ нормаһы үтәне лә инде. Бульдозерист Чумаченко, скреперист Орлов, грейдерист Закарчаны, тракторист Кисель һәм башҡа бик күп стахановсыларҙың юғары күрһәткестәре бар.

Комсомолсетор хеҙмәттә социалистик мөнәсәбәт өлгәләрен күрһәтәләр. Запорожье төҙәлеш-монтаж управлениеһенең мотористханы — стахановка Екатерина Мороз производствонан айырылмайынса юғары квалификациялы ҡалҡар әҙерләүсен инициаторы булды. Ул 11 мотористе өйрәтте. Плотниктәрҙең Шандко һәм Колодинден комсомолец-йөштәр бригалазары, шулай уҡ Комарскийҙең комплексле бригалаһы көн һайын нәсәр норма үтәйҙәр, төҙәлештең иң яҡшы 31 комсомолеце ЛКСМУ Үҙәк Комитетенең, комсомолдың Запорожье һәм Николаев өлкә комитеттәренең Почет грамоталары менән наградланды.

Бөтә был производство һәм политик уңыштарға өлгәшеүҙә ВКП(б) Үҙәк Комитетенең ҡарары буйынса төҙәлгән политик бүлектәр ғайәт зур роль уйнаны. Политбүлектәр һәм партияның төҙөлгә ойошмалары хеҙмәт һәм государство дисциплинаһын нығытыуҙа, социалистик ярыш ойоштороуҙа, производство пландарын үтәү һәм арттырып үтәү өсөн көрәштә хужалыҡ етәкселәренә ярҙам итәләр.

Көньяҡ Украина һәм Төньяҡ Ҡырым каналдарын беҙҙең бөтә илебеҙ төҙәй. Бейек төҙәлештәрҙең заказдары, ҡапҡа рәүешендә, промышленность предприятиеларҙе тарафынан срогынан алда үтәлә. Ошо йылдың башынан алып бер 167 мең тоннанан күберәк төрлө йәк һәм оборудованиелар алдыҡ, был 170 тимер юл эшелонын йәки 10 мең вагонды тейәп ите.

Беҙгә Украинаның көньяҡ районларының һәм Ҡырымдың төньяҡ районларының тәбиғәтен үҙгәртеп ҡороу буйынса сталинсе планды ғәмәлгә ашырыуҙа үҙ хеҙмәттәре менән ҡатнашыуға тейәштәр төләк белдереүсе совет патриоттарынан 8 мең самаһы хат килде.

Украина — Ҡырым энергия-ирригация системаһын төҙәүселәрҙең коллективе, өлгәшелгән уңыштар менән тынысланмайынса, үҙенең кәстәрен яңы, тағы ла татмаҫлыраҡ бурыстарҙы хәл итергә мобилизациялай. Беҙ төҙәлеш эштәренең темпын һәм масштабларын ҡырҡа күтәрергә, 1952 йылдағы төп эштәргә әҙерлекте кин йәйелдерергә тейешбеҙ.

Каменский Поҡта һәм Ингулец йылғаһында ас һуғарыу системаһын төҙәү эше кин йәйелдерелә. Улар беренсе булып Каменский Поҡта— 1953 йылдың яҙында, Нижний һәм Верхний Ингулец массивтарында — 1954 йылдың яҙында эксплуатацияға индерергә тейештәр.

Ленин—Сталиндең бейек эшенә фиҙакәр бирелгән күп меңле «Укрводстрой» коллективе партия һәм хөкүмәттең яҡалы заданиеһен намыҫ менән үтәү — Көньяҡ Украина һәм Төньяҡ Ҡырым каналдарын төҙәү һәм шуның менән коммунизм төҙәлешенә ҡиммәтле вклад индереү өсөн көстәрен аямай.

Япония менән сепарат „ярашыу договорына“ ҡул ҡуйыу айҡанлы Ҡытай Халҡ Республикаһының сит ил эштәре министре Чжоу Энь-лайҙың белдереүе

ПЕКИН, 19 сентябрь. (ТАСС). Синьхуа агентствоһының таратыуына ҡарағанда, Япония менән сепарат ярашыу договорына Ҡушма Штаттарҙың һәм уларҙың сателлиттарынең Сан-Франциско ҡул ҡуйыуҙары айҡанлы 18 сентябрҙә Ҡытай Халҡ Республикаһының Үҙәк халҡ хөкүмәтенең сит ил эштәре министры Чжоу Энь-лай түбәндәге белдереүҙе яһаған:

Бынан 20 йыл элек — 1931 йылдың 18 сентябрендә — Мукден инцидентын булып үтте, быныҡ менән Япония империалистик Ҡытайға ҡаршы үҙенең ҡоралы агрессиһын башланы. Шул көндән алып Ҡытай халҡы Японияға ҡаршы ҡоралы көрәш башланы. Унан һуң, 1937 йылдың 7 июлендә Япония империалистик бөтә Ҡытайҙы баҫып алыу маҡсатында Лоҡоуһәзола инцидент тыуҙырҙы, артабанғы ҙурмын яһаны. Шулай итеп, Японияға ҡаршы ҡоралы көрәш Японияға ҡаршылыҡ күрһәтеүсең милли һуғышҡа әйләнде. Ҡытай халҡы Япония империалистик тар-мар ителгәнгә һәм капитуляция яһағанға тиклем, 8 йыл буйына был һуғышта геройҙарса көрәште. Ҡытай халҡының ҙур юҡтыуҙарҙы кисереүен һәм ниһ ҙур вәкәтлы индереүен кире ҡағылмаҫлыҡ фактлар күрһәтәләр. Шулай ҙа, Ҡушма Штаттар хөкүмәте, бөтә халыҡ-ара килешеүҙәрҙе асыҡтан-асыҡ боҙоп, 1951 йылдың 4 сентябрендә Сан-Франциско конференция саҡырғанда Ҡытай Халҡ Республикаһын индермәй ҡалдырҙы, конференцияны монополизацияланы һәм унда 8 сентябрҙә Япония менән сепарат ярашыу договорына ҡул ҡуйҙы. Был айҡанлы бөтә Ҡытай халҡы үҙенең нәфрәтен һәм протесын белдерә. Ҡытай Халҡ Республикаһының хөкүмәте, Япония менән ярашыу договорының Америка-Англия проектына һәм Сан-Франциско конференцияһына ҡарата 1951 йылдың 15 августында миңең тәрәфтан яһалған белдереү үҙ көсөндә ҡала, тип иҫлән итеүҙе ҡарҡалә тип иҫәпләй һәм шул уҡ ваҡытта миңә был мәсьәлә буйынса өҫтәмә рәүештә түбәндәге белдереүҙе яһау полномочиеһен бирә:

1. Ҡушма Штаттар хөкүмәтенең баҫымы аҫтында һәм Ҡытай Халҡ Республикаһының ҡатнашлығынан башҡа Сан-Франциско конференцияһа Япония менән төҙөлгән сепарат ярашыу договоры бөтә яҡлы ярашыу договоры булып тормау ғына түгел, ә ысын договорҙы һис тә ташҡыл итмәй. Был, Япония империалистик ҡайтанан тыуҙырыуы юнәлтелгән договор ғына. Ҡытайға һәм Советтәр Союзына ҡарата дошманлыҡ күрһәтеү, Азияға янау һәм яңы агрессив һуғышҡа әҙерләнеүҙе көсәйтеү ғына алалар. Азияла һәм бөтә донъяла көсәргәнешлекте тыуҙырған Америка хөкүмәте тәрәфынан һуғышҡа әҙерләнеү маҡсатында яһалған был хәрәкәт, хәҙерге ваҡытта Көрәйәлә уның тәрәфынан тормошҡа ашырылған ҡоралы интервенция бөтә донъя халҡтарының һәм бөтәһенән элек Азия халҡтарының ҡырҡа ҡаршылығын тыуҙыра икәнлегенә бер нисәнсе әҙ шик юҡ.

Алыҫ Көнсығышта һуғышты киңәйтеүҙе Сан-Франциско конференцияһа Америка-Япония икә яҡлы пактын төҙәне, ул Японияны ҡайтанан коралландырыу һәм уны тулыһынса Американың хәрби базаһына әйләндереү өсөн юл тәҙәртыу маҡсатын тота. Был, Ҡушма Штаттар хөкүмәтенең Азияла һәм Алыҫ Көнсығышта тағы ла ҙурыраҡ масштабтарҙа яңы агрессив һуғышҡа әҙерләнеүен шиклеһеҙ иҫбатлау булып тора. Ҡытай Халҡ Республикаһының Үҙәк халҡ хөкүмәте, Сан-Франциско ҡул ҡуйылған Япония менән ярашыу договоры һәм Ҡушма Штаттар хөкүмәтенең баҫымы аҫтында төҙөлгән именселектең Америка-Япония икә яҡлы пактын Ҡытай Халҡ Республикаһының һәм Азияның башҡа күп кенә илдәренең именселеге өсөн серьез хәүеп булып тора, тип иҫәпләй. Ҡытай халҡы, һис шиклеһеҙ, Ҡушма Штаттар хөкүмәтенең Сан-Франциско ҡул ҡуйылған Япония менән ярашыу договорын һәм именселектең Америка-Япония икә яҡлы пактын Азияға һәм бөтә донъяға бер ваҡытта ла тыныслыҡ киләрә алмаҫлыҡтар. Улар тик Азиялағы һәм бөтә донъялағы хәүеге көсәргәнешлекте көсәйтә генә алалар. Азияла һәм бөтә донъяла көсәргәнешлекте тыуҙырған Америка хөкүмәте тәрәфынан һуғышҡа әҙерләнеү маҡсатында яһалған был хәрәкәт, хәҙерге ваҡытта Көрәйәлә уның тәрәфынан тормошҡа ашырылған ҡоралы интервенция бөтә донъя халҡтарының һәм бөтәһенән элек Азия халҡтарының тыныслыҡ өсөн көрәшәсәк.

2. Сан-Францисколағы конференция һәм Япония менән был конференцияла ҡул ҡуйылған сепарат ярашыу договоры Ҡытай, Советтәр Союзы халҡтарының, Азия һәм бөтә донъя халҡтарының ҡараштарын сағылдырмау ғына түгел, ә ҡомәндә был ҡараштарға тураҡ-тура ҡаршы киләләр, сөнки Америка хөкүмәте Ҡытай Халҡ Республикаһын конференцияға саҡырыу тураһында Советтәр Союзы, Польша һәм Чехословакияның Сан-Францисколағы конференцияларағы делегаттарының тәкдимдәрен диктаторҙарса һәм ҡырҡа кире ҡаҡты һәм шулай уҡ Япония менән ярашыу договорына ҡул ҡуйыуға ҡыҙыта халыҡ-ара килешеүҙәр рухында Советтәр Союзы тарафынан яһалған бик мөһим төрлө тәкдимдәрҙе лә кире ҡаҡты; сөнки Америка хөкүмәте Азия илдәренең ихтыярына һәм ышанысына нигәзләнә һәм Индия менән Бирманың тәкдимдәрен кире ҡаҡты.

Япония менән Сан-Франциско ҡул ҡуйылған һәм Америка хөкүмәте тәрәфынан яһалған ярашыу договоры һәм именселектең Америка-Япония икә яҡлы пактын Азияға һәм бөтә донъяға бер ваҡытта ла тыныслыҡ киләрә алмаҫлыҡтар. Улар тик Азиялағы һәм бөтә донъялағы хәүеге көсәргәнешлекте көсәйтә генә алалар. Азияла һәм бөтә донъяла көсәргәнешлекте тыуҙырған Америка хөкүмәте тәрәфынан һуғышҡа әҙерләнеү маҡсатында яһалған был хәрәкәт, хәҙерге ваҡытта Көрәйәлә уның тәрәфынан тормошҡа ашырылған ҡоралы интервенция бөтә донъя халҡтарының һәм бөтәһенән элек Азия халҡтарының тыныслыҡ өсөн көрәшәсәк.

3. Япония менән Сан-Франциско ҡул ҡуйылған ярашыу договоры һәм именселектең Америка-Япония икә яҡлы пактын Япония өсөн һис тә ҡәнәғәтләнерлек түгел, ә Японияны ҡайтанан коралландырыу һәм уны тулыһынса Американың хәрби базаһына әйләндереү өсөн юл тәҙәртыу маҡсатын тота. Был, Ҡушма Штаттар хөкүмәтенең Азияла һәм Алыҫ Көнсығышта тағы ла ҙурыраҡ масштабтарҙа яңы агрессив һуғышҡа әҙерләнеүен шиклеһеҙ иҫбатлау булып тора. Ҡытай Халҡ Республикаһының Үҙәк халҡ хөкүмәте, Сан-Франциско ҡул ҡуйылған Япония менән ярашыу договоры һәм Ҡушма Штаттар хөкүмәтенең баҫымы аҫтында төҙөлгән именселектең Америка-Япония икә яҡлы пактын Ҡытай Халҡ Республикаһының һәм Азияның башҡа күп кенә илдәренең именселеге өсөн серьез хәүеп булып тора, тип иҫәпләй. Ҡытай халҡы, һис шиклеһеҙ, Ҡушма Штаттар хөкүмәтенең Сан-Франциско ҡул ҡуйылған Япония менән ярашыу договорын һәм именселектең Америка-Япония икә яҡлы пактын Азияға һәм бөтә донъяға бер ваҡытта ла тыныслыҡ киләрә алмаҫлыҡтар. Улар тик Азиялағы һәм бөтә донъялағы хәүеге көсәргәнешлекте көсәйтә генә алалар. Азияла һәм бөтә донъяла көсәргәнешлекте тыуҙырған Америка хөкүмәте тәрәфынан һуғышҡа әҙерләнеү маҡсатында яһалған был хәрәкәт, хәҙерге ваҡытта Көрәйәлә уның тәрәфынан тормошҡа ашырылған ҡоралы интервенция бөтә донъя халҡтарының һәм бөтәһенән элек Азия халҡтарының тыныслыҡ өсөн көрәшәсәк.

4. Ҡытай Халҡ Республикаһының Үҙәк халҡ хөкүмәте, Япония менән Сан-Францискола төҙөлгән ярашыу договоры Ҡытай Халҡ Республикаһының ҡатнашлығынан башҡа әҙерләнгән, төҙөлгән һәм ҡул ҡуйылған булғас, Үҙәк халҡ хөкүмәте уны законһыҙ һәм нигеҙһеҙ тип иҫәпләй һәм шуға күрә уны һис тә таный алмай, тип тағы ла бер тапҡыр билдәләй.

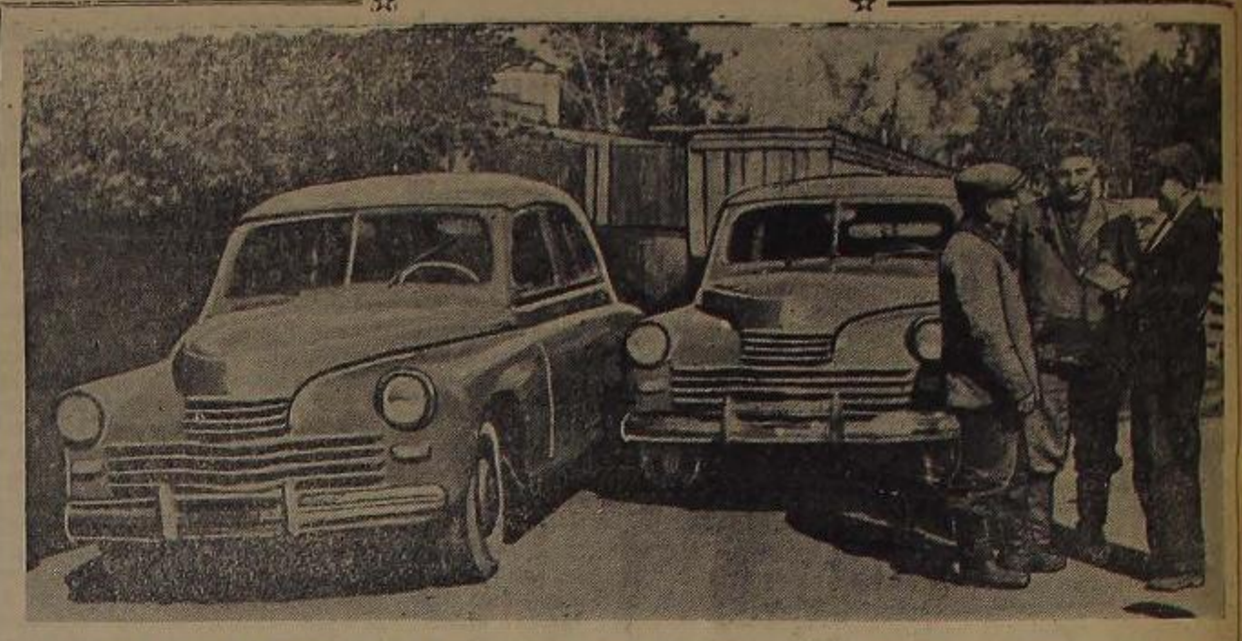

Хәйбулла районы «Красное знамя» һәм «Красная звезда» колхоздары 1950 йылда общественный малсылыҡты үстереүҙә ҙур өлгәшеүҙәре өсөн государство тарафынан «Победа» маркалы бер ер ҡул автомашина менән бүләкләнделәр.

Һүрәттә: «Сельхозснаб» базаһы мөдире ингән Г. Ғаббасов юғарыла күрһәтелгән колхоздарҙың вәкилдәре Громов һәм Латфуллин ингәштәргә автомашиналарҙы тапшыра.

М. Әхмәтьянов фотоһы.

Бөтә Союз ауыл хужалығы күргәҙмәһенә әҙерлек

Башҡортостан емеш-еләк тәжрибә станцияһында

Башҡортостан емеш-еләк тәжрибә станцияһы 1950 йылдың урожайы буйынса юғары күрһәткестәре өсөн Бөтә Союз ауыл хужалығы күргәҙмәһенә кандидат итеп раҫланды. Емеш-еләк станцияһы 1951 йылда ла яңғы ғына күрһәткестәр бирҙе. Ҡурай еләге, ҡарағат һәм крыжовниктан һәр бер гектарынан 40-ар центнер урожай йыйналды. Еләктан юғары урожай алыуға, уларҙы үҙ ваҡытында торбалаҙға һәм бөтә билдәләнгән агротехник сараларҙы үткәреүгә бригадир-агроном Кулагина, эшселәрҙән Мөхәммәтәминова һәм Ғиззәтуллина инәштәр бик яҡшы эш күрһәткестәре бирҙеләр.

Тәжрибә станцияһында виноградтарҙың төньяҡ сорттарын индереү һәм өйрәнеү эштәре алып барыла. Был эш менән Сталин премияһы лауреаты, ғилми хеҙмәткәр инәш Стреляева етәкселек итә. Уның ҡатнашлығында станцияла виноградтың 40 сорты һәм Башҡортостан виноградарының 20 гибридлаһ формаларын өйрәнелә. Мадлен-анжевик, рус конкорды, Альфа һәм башҡа 20 процентҡа тиклем шәкәрле булған сортлар станция һәм колхоз шарттарында бигерәк тә сыҙамлы һәм урожайлы булып сыҡтылар. 1950 йылда тәжрибә станцияһында бөтә майҙандан 500 килограмм виноград алынды, ә быйыл тағы ла юғарыраҡ урожай алына.

Виноград үҫтереү участкаһында бик күп үҫентеләрҙән сығыуы көтөлә. Был үҫентеләр виноградты артабан үрсетеү өсөн республиканың колхоз һәм совхоздарына биреләсәк.

Баҡалы районы Карл Маркс, Бөрө районы Ленин исемендәге колхоздарҙа быйыл виноградтан юғары урожай алына.

Хәҙер станцияла натураль экспонаттарҙы Бөтә Союз ауыл хужалығы күргәҙмәһенә әҙерләү эштәре киң йәйелдерелде.

Г. Хәбибуллин.

Курс мөдирҙәрен әҙерләү

Башҡорт АССР-ы Ауыл хужалығы министерствоһы агрозоотехник уҡыуҙарҙы буйынса район курстары мөдирҙәренең квалификацияһын күтәреү курсын ойоштороһы. Курс ошо көндәрҙә эшен тамамлаһы. Квалификацияны күтәреү курсында уҡыусылар быйыл агрозоотехник уҡыуҙарҙы ойоштороу, колхоздарҙағы уҡыу группаларының эшен планлаштырыу буйынса методик әҙерлекте өйрәнделәр, ауыл хужалығы алкәһендә фән казаныштары һәм алдынғы тәжрибәләр тураһында лекциялар тыңланылар. Курстарҙа занятиеларҙе яңы программа буйынса ойоштороу, эш пландары төҙөү, дәрестәр алып барыу, экскурсиялар үткәреү методикаһы өйрәнелде.

Курсты тамамлаусыларҙың дәүләм кәшмәһе бүлә. Район курстары мөдирҙәре быйыл агрозоотехник уҡыуҙарҙың ике йыллыҡ курстарында уҡыуҙарҙы яңы ойоштороу буйынса сәнәғәттә ярышҡа сығырға һүҙ бирҙеләр һәм йәлләләр алдылар.

Курс яңғы һөҙәмтәләр бирҙе. Ләкин тағы бер район ауыл хужалығы бүлектәре агрозоотехник уҡыуҙарҙы ойоштороуға нығлы әҙерлек күрмәйҙәр. Йомағужа районы алкә курсҡа кеше ебәреүҙе һуңлатты. Стәрлетамаҡ, Бөрө һәм Благовещен район ауыл хужалығы бүлектәре ике йыллыҡ курс мөдирҙәрен уҡыуға ебәрмәне.

Колхозсыларҙың агрозоотехника уҡыуҙарын быйыл алкәлә ойоштороу өсөн алдан әҙерлек күрергә кәрәк.

Г. Акимов.

Йәш нефтселәр отряды

Ишембай. Икенсе номерлы һөнәрселек училищеһе быйыл республиканың нефть промышленносенә йәш казҙарҙың яңы отряды бирҙе. Һынау үткәреү алдында операторҙар, ер аҫты ремонтсылары, слесарҙәр һәм башҡалар бар.

Был йәш нефтселәр һуңғы көндәр «Ишембайнефть» трестының ватан техникаһы менән ҡорҙандырылған промыслаларында өйрәнеү мәктәбәрҙә Галиев, Котлозаманов, Федосеев, Ғәйфуллин инәштәрҙең буровойҙарында производство практикалары үҙҙылар. Бында улар терән забойлы һәм күп стволлы скважиналарҙы бораулауҙың технологик процесын практикала өйрәнделәр.

Шунын һөҙәмтәһендә улар государство комиссияһы алдында үҙҙәренең программаны яҡшы һәм отличноға үҙләштергәнен күрһәттеләр. Училищела мастәрҙәрҙән Сәлихов, Наепов һәм Алимов инәштәр етәкселек иткән төркөмдәр йәрыуса юғары күрһәткестәр бирҙеләр.

Квалификация алған йәш нефтселәр республиканың төрлө промыслаларына эшкә ебәреләләр.

Н. Ишембаев.

Вкладчиктәр һаны арта

Республикабыҙҙың һәләк кассаларында вкладчиктәр һаны һәм вкладтар суммаһы көндән-көн арта бара. Ағымды йылдың 8 айы эсенә генә вкладчиктәр һаны 21 меңдән күберәк көсәйә, вкладтар суммаһы 26 миллион һумға ашыуыраҡҡа артты.

В. Райманов.

Редактор Ғ. Ғ. ҒӘФАРОВ.

Халыҡҡа ярҙам күрһәтеүҙең Ҡытай ассоциацияһы председателе Сун Цзин-лингә халыҡ-ара Сталин премияһын тапшырыу

ПЕКИН, 19 сентябрь. (ТАСС). Пекинда 18 сентябрҙә Ҡытай халҡының бөйөк ҡыҙы, Ҡытай Халҡ Республикаһының общественный деятеле һәм бөтә донъяла тыныслыҡ өсөн ярымай-талмай көрәшеүсе, Тыныслыҡтың Бөтә Донъя Советы члены, халыҡҡа ярҙам күрһәтеүҙең Ҡытай ассоциацияһы председателе Сун Цзин-лингә «Халыҡтар араһында тыныслыҡты нығытыу өсөн» халыҡ-ара Сталин премияһын тапшырыуға арналған тантаналы уҙғарылыш булып үтте.

Бынан ике йыл элек Ҡытай Халҡ Республикаһының Үҙәк хөкүмәте төҙөлгән Хуйҙжань залында кис 8 сәғәт 30 минутта Ҡытай Халҡ Республикаһы хөкүмәтенең, тыныслыҡты яҡлауҙың һәм Америка агрессияһына ҡаршы көрәштең Ҡытай халыҡ комитетының, ҡатын-ҡыҙҙарҙың бөтә Ҡытай демократик федерацияһы, демократик йәштәрҙең бөтә Ҡытай федерацияһы, әҙәбиәт һәм искусство работниктәренең бөтә Ҡытай ассоциацияһы, Ҡытай-Совет дуҫлығының бөтә Ҡытай обществоһы вәкилдәре һәм башҡа общественный ойошмаларҙың вәкилдәре, ғалимдар, яҙыусылар һәм Пекинда аккредитовать ителгән дипломатик вәкилдәр йыйналды.

Тыныслыҡ өсөн дәртле көрәшсе Сун Цзин-лингә, шулай уҡ комитет исеменән Сун Цзин-лингә Сталин премияһын тапшырыу өсөн Пекингә килгән «Халыҡтар араһында тыныслыҡты нығытыу өсөн» халыҡ-ара Сталин премиялары буйынса комитет члендәре Илья Эренбургтың һәм Пабло Неруданың президиумда күренеүен йыйналыусылар ҡайнар ҡотланылар.

«Халыҡтар араһында тыныслыҡты нығытыу өсөн» халыҡ-ара Сталин премиялары буйынса комитет председателенең урынбаҫары Го Мо-жо тыныслыҡты яҡлау һәм Америка агрессияһына ҡаршы көрәш Ҡытай халыҡ комитеты исеменән Сун Цзин-лингә ҡайнар ҡотланы.

Халыҡ-ара Сталин премиялары буйынса комитеттең 1951 йылдың 6 апрелендәге ҡарары рус һәм ҡытай телдәренә нәшер ителә. Унда, тыныслыҡты һаҡлап алып ҡалыу һәм нығытыу өсөн көрәш эшендә күренекле хеҙмәттәре өсөн Сун Цзин-лингә «Халыҡтар араһында тыныслыҡты нығытыу өсөн» халыҡ-ара Сталин премияһы бирелде, тип әйтелә.

Унан һуң Илья Эренбург лауреатҡа ҡотлау телмәре менән мөрәжәғәт итте, һәм айырым алғанда, былай тине:

«Мин һеҙгә «Халыҡтар араһында тыныслыҡты нығытыу өсөн» халыҡ-ара Сталин премияһын тапшырыу хөрмәтенә әйә булдым. Һеҙ, ҡәҙерле Сун Цзин-лин, тыныслыҡ эше өсөн бик күп нәмә эшләнегеҙ. Сит ил юлбаҫарҙарының озаҡ йылдар буйына вотчинаһы булып торған үҙегеҙҙең бөйөк тыуған илегеҙҙең Азияла азатлыҡ һәм тыныслыҡ терәгенә әүерелеүе өсөн һеҙ батырҙарса көрәштегеҙ. Һеҙҙең төрмәш юлығыҙ бөтә намыҫлы кешеләрҙе, уларҙың ҡайҙа һәмәүҙәренә ҡарамаҫтан рухландыра. Ул юғары әлгә булып хеҙмәт итә ала.

Төрлө илдәрҙәге тыныслыҡ дуҫтарының вәкиле булған комитет һеҙгә, юғары награданы биреп, шуның менән, арттырып күрһәтергә мөмкин булмаған һеҙҙең шәхси хеҙмәттәрегеҙ менән бер рәттән, тыныслыҡты яҡлау эшендә һеҙҙең халыҡыҙ уйнаған ғайәт ҙур ролде лә билдәләргә тейеш.

Совет яҙыусыһы буларҡ, мин, Сталин һүрәте төшөрөлгән медалде Ҡытай геррурланған катынға тапшырам, тип әйтергә теләйем. Был Ҡытай халҡынә Совет халҡы тарафынан күрһәтелгән мәхәббәттән, тәрән хөрмәттән тағы ла бер күренеше булһын. Бер-беренә ышаныуға, дәрәҫлеккә, тыуалыҡҡа нигеҙләнгән союздар бар. Беҙҙең бөйөк государстволарыбыҙ араһындағы союз ошондай союз булып тора. Был союздың нығлылығы һәм ҡаҡшамаҫлығы — һуғыш көстәре тәнтәнаһының ин дәрәҫ ышанысы.

«Халыҡтар араһында тыныслыҡты нығытыу өсөн» халыҡ-ара Сталин премияларын бирер буйынса комитет, тыныслыҡты яҡлауҙың Совет Комитеты исеменән һәм үҙ исемемдән һеҙҙе был награданы алыуығыҙ менән ҡотлайға рөхсәт итегеҙ.

Мин медалде һеҙгә тапшырам. Унда һеҙҙең тыуған илегеҙҙең ҙур дуҫы, тәрән дуҫы, ҡаҡшамаҫ дуҫы, ер шарының бик күп илдәндәге кешеләр ышаныс менән уйлаған кешенең һүрәте төшөрөлгән. Үҙегеҙҙең бөтә тормошоғоҙ менән һеҙҙең Сталин һүрәтен күрһәтегеҙгә ҡаҙап йәрәтәу хоҡуҡын яулап алғанлығығыҙҙы мин беләм».

Көсле ҡул сабыуҙар аҫтында И. Эренбург Сун Цзин-лингә халыҡ-ара Сталин премияһы лауреаты дипломын һәм тыныслыҡтың бөйөк байраҡсыһы И. В. Сталин һүрәте төшөрөлгән, күкрәккә ҡаҙап йәрәтәла торған алтын медалде тапшырҙы.

Халыҡ-ара Сталин премияһы лауреаты Сун Цзин-лин, ҡатнашыусылар тарафынан йылы ҡаршыланып, яуап телмәре менән сығыш яһаны.

КОРЕЯЛАҒЫ ВАҠИҒАЛАР

Халыҡ армияһы Баш командованиеһенең белдереүе

ПХЕНЬЯН, 19 сентябрь. (ТАСС). Корея Халыҡ-демократик республикаһы Халыҡ армияһы Баш командованиеһенең хәбәр итеүенә ҡарағанда, Корея Халыҡ армияһының частәре Ҡытай халыҡ добровольецтәре менән үҙ-ара тығыҙ хәрәкәт итеп, бөтә фронттарҙа ла дошман атакаларын уңышлы кире ҡаҡҡандар, унын йәнле көсенә һәм техникаһына байтаҡ югалтыуҙар киткәргәндәр. Халыҡ армияһының көнсығыш яр буйында хәрәкәт итеүсе частәре Халыҡ армияһының оборона линияһын көсәргә маташҡан дисциплинаһыҙ 7-се дивизияның һәм Американың икенсе дивизияһының 10-дан артыҡырат шыҡлы атакаһын кире ҡаҡҡандар.

19 сентябрҙә Халыҡ армияһының зенит частәре һәм дошман самолеттарын ауҙыусы уҡсылар дошмандың 6 самолетын атып төшөргәндәр.

СССР халыҡ хужалығын аяҡҡа баҫтырыу һәм үҫтереүҙең дүртенсе государство заемының

1951 йылдың 9 сентябрендә Андижан ҡалаһында булып үткән дүртенсе отош тиражының

БЕЛЕШМӘ ТАБЛИЦАҺЫ

отоштар заемдың бөтә 242 разрядында серия һәм облигацияларҙың түбәндәге номерҙәренә сыҡты

Серия номерҙәре	Облигация номерҙәре	Отош күләме һумдарҙа	Серия номерҙәре	Облигация номерҙәре	Отош күләме һумдарҙа	Серия номерҙәре	Облигация номерҙәре	Отош күләме һумдарҙа	Серия номерҙәре	Облигация номерҙәре	Отош күләме һумдарҙа	Серия номерҙәре	Облигация номерҙәре	Отош күләме һумдарҙа
060132	1—50	200	064958	40*)	1 000	068107	46*)	1 000	072237	01*)	1 000	076915	23*)	500
060226	1—50	200	065029	37*)	1 000	068145	1—50	200	072340	06*)	1 000	077026	1—50	200
060301	1—50	200	065111	20*)	1 000	068152	02*)	1 000	072397	30*)	1 000	077037	48*)	1 000
060606	10*)	1 000	065131	36*)	1 000	068173	46*)	1 000	072593	01*)	1 000	077050	24*)	1 000
060690	11*)	1 000	065191	1—50	200	068241	38*)	1 000	072828	49*)	5 000	077070	01*)	1 000
060772	1—50	200	065367	1—50	200	068327	33*)	10 000	072951	1—50	200	077113	1—50	200
060875	1—50	200	065606	08*)	1 000	068430	29*)	1 000	073015	05*)	1 000	077150	50*)	1 000
060954	31*)	1 000	065641	10*)	1 000	068535	16*)	1 000	073052	27*)	1 000	077325	45*)	1 000
061001	1—50	500	065673	45*)	1 000	068748	1—50	200	073131	42*)	1 000	077535	44*)	1 000
061129	1—50	500	065716	1—50	200	068788	1—50	200	073162	1—50	500	077631	31*)	1 000
061350	40*)	1 000	065787	1—50	500	068843	34*)	1 000	073414	34*)	1 000	077674	21*)	10 000
061361	30*)	1 000	065859	43*)	5 000	068851	44*)	10 000	073593	49*)	1 000	077785	30*)	1 000
061388	1—50	500	065877	40*)	1 000	069143	21*)	1 000	073709	1—50	500	077797	45*)	1 000
061393	10*)	1 000	065974	1—50	200	069192	1—50	500	073727	07*)	1 000	077845	36*)	5 000
061423	1—50	500	065975	25*)	1 000	069280	19*)	1 000	073861	23*)	1 000	077897	40*)	1 000
061431	28*)	1 000	065985	1—50	500	069315	1—50	200	074124	12*)	1 000	077934	39*)	1 000
061578	43*)	1 000	066297	1—50	200	069605	1—50	200	074131	47*)	10 000	077953	36*)	50 000
061843	1—50	500	066558	1—50	200	069608	41*)	1 000	074416	1—50	500	078146	18*)	1 000
061922	48*)	1 000	066673	43*)	1 000	069937	25*)	1 000	074466	25*)	1 000	078188	26*)	1 000
062067	1—50	200	066810	27*)	1 000	069948	1—50	500	074479	1—50	200	078379	11*)	1 000
062326	29*)	1 000	066867	45*)	1 000	070191	38*)	1 000	074565	06*)	1 000	078404	19*)	1 000
062600	1—50	200	066888	01*)	1 000	070267	36*)	1 000	074595	1—50	200	078408	34*)	5 000
063188	40*)	1 000	066962	24*)	1 000	070643	1—50	200	074690	29*)	1 000	078527	31*)	1 000
063202	27*)	1 000	067018	02*)	1 000	070695	50*)	1 000	074758	11*)	1 000	078607	1—50	200
063262	28*)	1 000	067115	48*)	1 000	071242	1—50	200	075035	10*)	1 000	078609	1—50	200
063411	37*)	1 000	067334	49*)	1 000	071267	1—50	500	075122	23*)	1 000	078692	1—50	500
063634	43*)	1 000	067339	1—50	500	071397	37*)	1 000	075197	22*)	1 000	079021	19*)	25 000
063830	24*)	1 000	067388	48*)	1 000	071459	1—50	200	075365	42*)	1 000	079526	17*)	25 000
064020	32*)	1 000	067477	11*)	1 000	071538	13*)	1 000	075514	24*)	1 000	079551	01*)	5 000
064243	1—50	500	067480	1—50	500	071633	1—50	200	075568	07*)	1 000	079593	1—50	500
064282	29*)	1 000	067840	20*)	5 000	071645	50*)	5 000	075652	05*)	1 000	079611	10*)	10 000
064435	27*)	5 000	067866	45*)	1 000	071851	1—50	200	075732	36*)	1 000	079827	1—50	200
064463	33*)	1 000	068045	43*)	1 000	072002	50*)	1 000	076626	03*)	5 000	079854	22*)	1 000
064493	15*)	1 000	068047	1—50	500	072011	1—50	500	076758	1—50	200			
064816	1—50	200	068098	1—50	200	072166	43*)	1 000	076841	26—50	200			

*) Был сериялағы облигацияларҙың ҡалған 49 номерена 200-әр һумлыҡ отош сыҡты.

Башкорт АССР-ының государство хеҙмәт һаҡлыҡ кассаһы һәм Госкредит Управлениә

Редакцияның адресы: Өфө ҡалаһы, Карл Маркс урамы, 25. Телефон номерҙәре: редактор урынбаҫары — 2-83-87, секретариат — 2-78-48, партия тормошо һәм пропаганда бүлектәре — 2-72-26, ауыл хужалығы, транспорт һәм промышленность бүлектәре — 2-86-29, совет төҙөлеше һәм информация бүлектәре — 2-80-49 хезмәтсәндәр хаттары, культура һәм тормош бүлектәре — 2-90-22.

П02105 Өлкә газеталар издательствоһы типографияһы. Тиражы 25000.

Бөтә илдәрҙең пролетарийҙәре, берләшегеҙ!

СОВЕТ БАШКОРТОСТАНЫ

ВКП(б)-ның Башкортостан Өлкә һәм Өфө ҡала комитеттәре, Башҡорт АССР-ы Верховный Совете һәм хеҙмәтсәндәр депутаттарының Өфө ҡала Совете органы.

33-сө ЙЫЛ СЫҒА.

№ 7 (8904)
1951 йыл
22
сентябрь
шәмбе

хаҡы 20 тин.

БӨГӨНГӨ НОМЕРҘӘ:

ССР Союзы Министрҙәр Советы Председателе иптәш Иосиф Виссарионович СТАЛИНҒӘ рапорт (1-сө бит).

Иптәш Иосиф Виссарионович СТАЛИНҒӘ хат (1-сө бит).

Туңға һәрәү (1-сө бит).

Мостай Кәрим. — Халҡ ихтыяры өсөн (2-сө бит).

М. Мирза. — Төҙөүселәр ҡул ҡуялар (2-сө бит).

М. Бикбулат. — Тыныслыҡ һәм халҡтар бәхетө өсөн көрәштең ҡиҙ фронты (2-сө бит).

БӨТӘ СОЮЗ СОЦИАЛИСТИК ЯРЫШ АЛДЫНҒЫЛАРЫ. — А. Лалетин. — Стахановсы промысла (2-сө бит).

АУЫЛ ХУЖАЛЫҠЫ АЛДЫНҒЫЛАРЫНЫҢ ӨЛГӨЛӘ-ЭШ ТӘЖРИБӘЛӘРЕНӘН. — А. Люскова. — Беҙ ҡоҙаҡ рекордына нисек өлгәштек (3-сө бит).

СПЕЦИАЛИСТ КӘҢӘШТӘРЕ. — В. Вхтемов. — Аҫыҡ-ҡыуыҡ ауырыуҙарын йәйнау һәм һаҡлау (4-сө бит).

Германия Демократик Республикаһы телеграф агентствоһы хәбәрсәһенең нәрсына Германиялағы Совет Контроль Комиссиһының Председателе армия генералы В. И. Чуйковтың яуабы (4-сө бит).

Төрлөләгы ватыҡалар (4-сө бит).

Партия мәғарифенең яңы күтәрелешенә

Ленин—Сталин партияһы кадрҙарҙа марксистик-ленинсе тәрбиә биреү тураһында ғорһай-талмай хәстәрлек күрә. Сөнки беҙҙең Тыуған илебеҙҙең алға — коммунизмға хәрәкәтенең темптары коммунистарҙың, ғәмәкс работниктәрҙең һәм бөтә хеҙмәтсәндәрҙең политик аңлылығына йоғонтоһыҙ бәйләнгән. Государство һәм партия эшенән тейәһә ниндәй тарафлағы работниктәрҙең политик кимәле һәм марксистик-ленинсе аңлылығы ни тиклем юғары булһа, эш тә шул тиклем юғары һәм уңышлы, әйтеү һөҙөмтәләре шул тиклем эффектлы була, ти иптәш Сталин.

Коммунистар партияһы, үҙ эшендә марксистик-ленинсе теорияға таянып, совет халҡын коммунизм төҙөү юлынан алға алып бара. Быны шуға күрә ла партия пропагандаһының бурысы беҙҙең бөтә кадрҙарыбыҙҙы общественный үҫеш законнары тураһындағы марксистик-ленинсе фән менән тәрәлләндырыуҙан тора.

«Йәш кадрҙарҙы үҫтереү һәм формалаштырыу беҙҙә ғәҙәттә фәнден һәм техниканың айырым тармаҡтары буйынса, специальностар буйынса бара, — ти иптәш Сталин. — Был кәрәк һәм мәсләтле ҡараш... Ләкин фәнден шундәй бер тармағы бар, ул тармаҡты белеү фәнден бөтә тармаҡтарындағы большевиктар өсөн мәжбүри булырға тейеш, ул — общество тураһындағы, обществоның үҫеш закондары тураһындағы, пролетар революцияһының үҫеш закондары тураһындағы, социалистик төҙөлөштең үҫеш закондары тураһындағы, коммунизмдың еңеүе тураһындағы марксистик-ленинсе фән...» Бөйөк марксистик-ленинсе теорияға эйә булыуға кадрҙарҙа ярҙам итеү — партия пропагандаһының иң мөһим бурысы ул.

Төҙөлөш ҡалаларҙа һәм ауылдарҙа коммунистар, шулай уҡ партияһыҙ активтар большевизмдың теорияһын һәм тарихын өйрәнеүҙе дауам итә башлаясаҡтар. Бурыс — яңы уҡыу йылында партия мәғарифенең яңы күтәрелешен тәьмин итеүҙән тора.

Республикабыҙҙың күп партия ойошмалары уҡыу йылына зур әҙерлек эше алып баралар. Партия мәғарифе селтәрен комплектлау итеүтә ныҡлы иғтибар бирәләр. Пропагандистарҙы әҙерләү һәм яңыһын тәрбиәләү тамамланып килә. Уҡыу әсбаптарын булдырыу саралары күрелә.

Өфө ҡалаһының Киров, Жданов район комитеттары, Стәрлетамаҡ һәм Октябрьский ҡала комитеттары уҡыу йылын ойоштанлыҡ менән башлауға әҙерләр. Мәҡәр, Иҫем, Йомағужа район партия ойошмалары ла был йәһәттән бик зур эш башҡарҙылар.

Былтыр, коммунистарҙың идея-теоретик кимәлдәре күтәрелеү айҡанлы, үҙ алдарына уҡыусыларҙың һаны үҫә, юғарылатылған типтағы түңәрәктәр байтаҡ арта. Мәҫәлән, Черниковск ҡалаһында 1950—1951 уҡыу йылында ВКП(б) тарихын өйрәнеү буйынса юғарылатылған типтағы түңәрәктәрҙә 216 коммунист уҡыйҙы. Быйыл был түңәрәктәрҙә 650-нән артыҡ кеше шөғөлләнәсәк. Үткән йыл политик экономияны өйрәнеү буйынса ла барыһы 2 семинар эшләһә, хәҙер 7 семинар ойоштороланы. 1951—1952 уҡыу йылында диалектик һәм тарихи материализмды өйрәнеү буйынса беренсе тапҡыр 8 түңәрәк эшләйәсәк.

Партия мәғарифе системаһының идея кимәле партия комитеттарынан ойоштороу эшенә бик ныҡ бәйләнгән. Политик мәктәп һәм түңәрәктәрҙән, үҙ алдарыңа уҡыусыларҙың составын дөрөҫ билдәләү, пропагандистарҙы, консультанттарҙы һайлап алыуға һәм уларҙың эшенә ныҡ иғтибар биреү хәл иткес әһәмиәткә эйә булып тора. Шулай булһа ла, айырым партия ойошмалары быға серьеҙ иғтибар бирмәйҙәр әле. Үткән йыл ВКП(б)-ның Көйөргәҙе райкомы партия мәғарифе системаһын комплектовать итеүҙә серьеҙ хаталарға юл ҡуйғайны. Бында быйыл да тейешле ныҡлыҡта әһәмләнгән. Тыңлаусыларҙың белем кимәлдәре иҫкә алынмай, ә уларҙы партия мәғарифенең төп йәки был формаһына формаль рәүештә беркетәләр. Күп кенә райондарҙа үткән йыл политик мәктәптәрҙе һәм түңәрәктәрҙе тамамлаусыларҙы быйыл ла шунда уҡ ҡалдыралар. Ә улар марксистик-ленинсе теорияны тәрәнерәк өйрәнеү өсөн өтерлек әҙерлекләр.

Яңы уҡыу йылы башланыуға күп ваҡыт ҡалманы. Партия ойошмалары булған өтешһеҙлектәрҙе бөтөрөү өсөн оператив саралар күрергә тейештәр. Партия мәғарифе селтәрен комплектовать иткәндә коммунистарҙың һәм партияһыҙ кадрҙарҙың идея-политик кимәлдәрен ныҡлы иҫәпкә алырға кәрәк. Коммунистарҙы түңәрәктәргә формаль рәүештә, уларҙың теләктәрен иҫкә алмайынса беркетеүгә юл ҡуйылырға тейеш түгел. Был занятиеларҙың юғары кимәлдә булыуын тәьмин итәсәк.

Яңы уҡыу йылында партия мәғарифенең идея-политик кимәлен серьеҙ күтәреүгә өлгәшергә кәрәк. Юғарылатылған типтағы түңәрәктәрҙең эшенә ныҡ иғтибар бирелергә тейеш. Үткән йыл был түңәрәктәрҙең күбеһе программа материалын үтеп бөтмәнеләр, занятиеларҙың сифаты түбән булды. Был хаталарға юл ҡуйырға ярамай.

Партия мәғарифе системаһында пропагандист — хәл иткес фигура. Шуға күрә политик мәктәп һәм түңәрәк етәкселәре итеп әҙерлекле, әйтә һыналған коммунистарҙы һайлап алырға кәрәк, уларҙан даими эш алып барылырға, һәр бер теманы үтеү буйынса уларға тейешле теоретик һәм методик ярҙам күрһәтелергә тейеш.

Коммунистарҙың үҙ алдарына уҡыуҙарын яҡшыртыу серьеҙ бурыс булып тора. Уларҙың эшенә даими контроль булдырырға һәм эшлекле индивидуаль ярҙам күрһәтергә кәрәк. Былтыр өсөн, беренсе нәүбәттә, консультанттарҙың эшен бик ныҡ яҡшыртыу талап ителә. Консультант үҙ алдарына уҡыусылар менән конкрет эш алып барыуға, уларҙы китап өҫтөндә эшләүгә өйрәтеүгә һәм марксизм-ленинизм теорияһын тәрән өйрәнеүгә ярҙам итергә сакырылған.

Марксистик-ленинсе теорияны үҙ алдарына өйрәнеүселәргә һәм пропагандистарға ярҙамға лекциялар циклы ойоштороуҙың әһәмиәте бик зур. ВКП(б) тарихе, диалектик һәм тарихи материализм, политик экономия буйынса уҡыу йылы башланыу менән үк йөкмәткеле лекциялар ойоштороуға серьеҙ иғтибар бирелергә тейеш. Был үҙ алдарына уҡыусыларға марксистик-ленинсе теорияның мөһим мәсьәләләрен тәрән аңлауға һәм китап өҫтөндә эшләүгә ярҙам итәсәк.

Партия ойошмаларының бурысы партия мәғарифенен идея-политик кимәлен артабан күтәреүҙе тәьмин итеүҙән тора. Марксистик-ленинсе теорияны тәрән, коммунистик төҙөлөштән практик бурыстарына бәйләп өйрәнеүгә өлгәшергә кәрәк.

Мәскәү, Кремль

ССР Союзы Министрҙәр Совете Председателе иптәш Иосиф Виссарионович СТАЛИНҒӘ

Тәҙәрлә Иосиф Виссарионович!

Һеҙгә Башҡорт АССР-ы колхозсыларының һәм колхозсы ҡатын-ҡыҙҙарының, МТС һәм совхоз работниктәренең, ауыл хуҡалығы специалистәренең һеҙгә биргән һүҙҙе намыҫ менән үтәүҙәре һәм иген әҙерләүҙең государство планын (тарихтан һәм ҡара бойҙайҙан башҡа) срогынан алда үтәүҙәре тураһында хәбәр итеүебеҙ менән шатбыҙ. Аҙыҡ-түлек культураларын әҙерләү планы 107,8 процентҡа үтәлде. Үҙгән йылдың ошо уҡ ваҡытына ҡарағанда государствоға иген 22 миллион 300 мең бөтмә күберәк тапшырылды. МТС эше есеп колхоздарға тапшырылған счеттар буйынса государствоға иген тапшырыуҙы дауам иттерҙе.

Республиканың колхоздары һәм совхоздары үҙҙәрен орлоҡ менән тулыһынса тәьмин иттеләр. Хәҙер колхоздар фураж, страховой һәм ауыл хуҡалығы артелдәренең общественный хуҡалығын нығытыу һәм артабан үҫтереү өсөн кәрәк булған башҡа общественный фондтар булдырҙылар.

Бер уҡ ваҡытта һеҙгә, иптәш Сталин, республика колхоздарының күк һарыҡ орлоғо әҙерләү планын 200 процентҡа үтәүҙәрен һәм күп йыллыҡ үлән орлоҡтары тапшырыуҙы уңышлы алып барғанлыҡтарын хәбәр итәбеҙ. 15 сентябрҙә күп йыллыҡ үлән орлоҡтары бөтә үҫеш йылға ҡарағанда ике йөрөм тапҡырға күберәк әҙерләнде.

Общественный малсылыҡты бөтә саралар менән үҫтереү тураһында партия һәм хөкүмәттең ҡарарҙарын үтәү өсөн көрәшеп, Башҡортостан республикаһы колхозлары үҙҙән ике йыл һәм һуғыш ай ваҡыт эсенә сускалар һанын 234 процентҡа, һарыҡтар һәм кәзәләрҙе 91 процентҡа, мөгөҙлө эре малдарын 47 процентҡа һәм тоҡтарҙы 128 процентҡа арттырҙылар. Йылҡысылығын үҫтереүҙә государствоға планын 102,5 процентҡа үтәнде.

Республиканың партия, совет һәм ауыл хуҡалығы органдары колхоздарҙа общественный малсылыҡты үҫтереүҙең ес йыллыҡ планын уңышлы үтәү, малдарҙы азыҡ һәм торлаҡтар менән тәьмин итеү һәм малдарҙы алда торған ҡышлатыу йылында, үҙҙән йылдағыларға ҡарағанда, ойошҡаныраҡ үткереүҙе тәьмин итеү есеп бөтә саралар күрелә.

Хәҙерге ваҡытта республиканың колхоздары һәм совхоздары бөртекле ашлыҡ культураларын йыйнауҙы тамамлайҙар, шәкәр сөгөлдөрө, картоф, йәшелсә һәм кәнәғәтләнерлек ойоштороу эшенә ҡушылған ауыл хуҡалығы продуктарын ҡабул итә. Колхоз йылғы юғары урожайлыҡ иптәүҙәре өлөшләтә тураһында хәтерҙә тотоп, республика ауыл хуҡалығының работниктәре үҙҙәренә ҡушылған социалистик йәрҙәмлек конкурсын ныҡлы үткәрә. Большевистик тәнкит һәм үҙ-үҙеңде тәнкитләү иптәүҙәндә был өтешһеҙлектәрҙе асып, беҙ социалистик яңғыш тураһында ВКП(б) Үҙәк Комитетының күрһәтмәләрен тулыһынса үтәү өсөн, Башҡорт АССР-ы промышленность һәм транспортының эшен артабан яҡшыртыу өсөн саралар күрҙек. Бөйөк Октябрь социалистик революцияһының 34 йыллығын лайыҡлы ҡаршыларға әҙерләнеп, беҙ промышленность һәм транспорт предприятиеларенең ҡышҡы шарттарҙа эшләргә яҡшы әҙерләнеүенә өлгәшәсәкбеҙ һәм уларҙың ритмлы эшләүен тәьмин итәсәкбеҙ.

Беҙ, һеҙгә, тәҙәрлә Иосиф Виссарионович, социалистик яңғыш киң йәйелдереү иптәүендә беҙҙең промышленнособеҙ һәм транспортыбыҙҙың яңы күтәрелешенә өлгәшергә, республика промышленносенен йыллыҡ планын, бөтә сифат күрһәткестәрен дә һаҡлап, 21 декабрҙә — Һеҙҙең тыуған көнөгөҙгә үтәргә һүҙ бирәбеҙ.

Социалистик яңғыш иптәүендә үҙ эштәренең темпын һәм сифатын күтәрен, Башҡортостан республикаһы промышленность һәм транспорт эшселәре, эшсе ҡатын-ҡыҙҙары, инженерҙәре, техниктәре һәм хеҙмәткәрҙәре коммунизм төҙөү өсөн, бөтә донъяла тыныслыҡты һаҡлап алыш ҡалыу өсөн совет халҡы кәрәшенең дәйәм эшенә үҙ вкладтарын арттырасаҡтар.

Пәҙәһен беҙҙең һәйкәле Тыуған илебеҙ — Совет Социалистик Республикалар Союзы!

Пәҙәһен беҙҙең ленүҙәребеҙҙе рухландырыусы һәм ойоштороусы—Бөтә Союз Коммунистар (большевиктар) Партияһы!

Пәҙәһен беҙҙең һәйкәле юлбашсыбыҙ һәм учителебеҙ иптәш Сталин!

ВКП(б)-ның Башкортостан Өлкә Комитеты Секретаре С. ВАҺАПОВ.
Башҡорт АССР-ы Министрҙәр Советы Председателе В. НӘҒИУЛЛИН.
ССРС Әҙерләүҙәр Министерствоһының Башҡорт АССР-ы буйынса вәкиле Һ. ВӘЛИЕВ.
Башҡорт АССР-ы Ауыл хуҡалығы министры урынбаҫары Ш. ҒАЙСИН.

Мәскәү, Кремль

Иптәш Иосиф Виссарионович СТАЛИНҒӘ

Тәҙәрлә Иосиф Виссарионович!

Башҡорт АССР-ы промышленность һәм транспорт работниктәренең социалистик яңғыш өтәкселек итеүҙе яҡшыртыу буйынса ноябрҙәге бурыстарҙы тамамлай, шәкәр сөгөлдөрө, картоф, йәшелсә һәм кәнәғәтләнерлек һеҙгә, совет халҡының һәм бөтә прогрессив кешелектең бөйөк юлбашсыһына, үҙенең яҡлылы сәләмен әҙерә һәм озон йөрөм һәм һаулыҡ теләй.

Совет халҡы, беҙҙең гениаль өтәкселегегеҙҙә коммунизм төҙөү буйынса ижади эш менән шөғөлләнә. Совет государствоһының ныҡлы һәм әҙмә-әҙлекле тышҡы политикаһы бөйөк Тыуған илебеҙ халҡ хуҡалығының бөтә тармаҡтарының быға тиклем күрелмәгән үҫешен тәьмин итте. Беҙҙең илебеҙ коммунизмдың гигант төҙөлөштәрен тормошҡа ашыра, меңәрләгән башҡа промышленность предприятиеларен төҙөй.

Башҡорт АССР-ының һеҙҙең гениаль күрһәтмәләрегеҙ буйынса төҙәлгән кеүәтле промышленносе беҙҙең партиябыҙҙың ленинсе-сталинсе политикаһы тантаналығының асыҡ күрһәткесе булып тора. Башҡортостан промышленносенен һәм транспортының предприятиеләре, партия һәм хөкүмәттең һәм һеҙҙең, иптәш Сталин, көндәлек һәм әленән-әле үҫә барған яҙғамыбыҙ аркаһында үҙ эштәрен көндән-көн яҡшыртә баралар, 8 айлыҡ планды арттырып үтәнеләр, илебеҙгә пландан тыш тиҫтәләгән мең тонна нефть, металл, машиналар төҙөүҙең пландан тыш миллионлаған һумлыҡ продукцияһын һәм киң кулланыу тауарҙарын бирҙеләр.

Промышленность һәм транспорт предприятиеләрендә техник-экономик күрһәткестәрҙе яҡшыртыу өсөн социалистик яңғыш йәйелдереләр, хеҙмәттең алдынғы методтары һәм алдынғы совет техникаһы индерелә. Экономия режимы һәм һаҡлык менән тотонолоу өсөн көрәш һөҙөмтәһендә промышленность һәм транспорт предприятиеларе государствоға пландан тыш тиҫтәләгән миллион һум табыш бирҙеләр.

Шул уҡ ваҡытта Башҡортостандың партия, профсоюз һәм хуҡалыҡ ойошмаларының социалистик яңғышҡа өтәкселек итеү эшендә зур өтешһеҙлектәр ҙә бар. Яңғышта формализм элементтары, күп кенә предприятиеларҙа хеҙмәттә канәғәтләнеүҙәрҙе ойоштороуҙа яңғышсыларҙың юғары өтештәреүҙәнлекле эшләүенә намасаулыҡ итә. Большевистик тәнкит һәм үҙ-үҙеңде тәнкитләү иптәүендә был өтешһеҙлектәрҙе асып, беҙ социалистик яңғыш тураһында ВКП(б) Үҙәк Комитетының күрһәтмәләрен тулыһынса үтәү өсөн, Башҡорт АССР-ы промышленность һәм транспортының эшен артабан яҡшыртыу өсөн саралар күрҙек. Бөйөк Октябрь социалистик революцияһының 34 йыллығын лайыҡлы ҡаршыларға әҙерләнеп, беҙ промышленность һәм транспорт предприятиеларенең ҡышҡы шарттарҙа эшләргә яҡшы әҙерләнеүенә өлгәшәсәкбеҙ һәм уларҙың ритмлы эшләүен тәьмин итәсәкбеҙ.

Беҙ, һеҙгә, тәҙәрлә Иосиф Виссарионович, социалистик яңғышты киң йәйелдереү иптәүендә беҙҙең промышленнособеҙ һәм транспортыбыҙҙың яңы күтәрелешенә өлгәшергә, республика промышленносенен йыллыҡ планын, бөтә сифат күрһәткестәрен дә һаҡлап, 21 декабрҙә — Һеҙҙең тыуған көнөгөҙгә үтәргә һүҙ бирәбеҙ.

Социалистик яңғыш иптәүендә үҙ эштәренең темпын һәм сифатын күтәрен, Башҡортостан республикаһы промышленность һәм транспорт эшселәре, эшсе ҡатын-ҡыҙҙары, инженерҙәре, техниктәре һәм хеҙмәткәрҙәре коммунизм төҙөү өсөн, бөтә донъяла тыныслыҡты һаҡлап алыш ҡалыу өсөн совет халҡы кәрәшенең дәйәм эшенә үҙ вкладтарын арттырасаҡтар.

Пәҙәһен беҙҙең һәйкәле Тыуған илебеҙ — Совет Социалистик Республикалар Союзы!

Пәҙәһен беҙҙең ленүҙәребеҙҙе рухландырыусы һәм ойоштороусы—Бөтә Союз Коммунистар (большевиктар) Партияһы!

Пәҙәһен беҙҙең һәйкәле юлбашсыбыҙ һәм учителебеҙ иптәш Сталин!

Туңға һәрәү

Планды арттырып үтәү менән яуап бирәбеҙ

Беҙҙең трактор бригадаһына 10 октябрҙә тиклем 782 гектар майҙанда туңға һәрәү үткәреү планы бирелгәйне. Йомағужа районы колхозсыларының, механизаторҙарының йәкләмәһен өйрәнгәндән һуң, беҙ үҙебеҙҙең эске мөмкинлектәребеҙҙе тарағанбыҙ, бригаданың туңға һәрәү планын 1 октябрҙә тиклем тамамларға булдыҡ.

Бөйөк Ватан дәүләт ареһында Тыныслыҡ Пактын төҙөү тураһында Тыныслыҡтың Бөтә Донъя Советы Мәрәкәтенә СССР-ҙа культмәлдәре йыйнауҙы үткәреү тураһында тыныслыҡты яҡлауҙың Совет Комитеты пленумы резолюцияһын беҙ хуплап тауышты алдыҡ. Сөнки, беҙ һуғыш теләмәйбеҙ. Һуғыш тоҡанлырыусыларҙың агрессив сығыштарына ауал итеп, беҙ туңға һәрәүҙе тиҙләтелгән темп менән алып барабыҙ.

Бригада 10 сентябрҙә 560 гектар майҙанда туңға һәрәү үткәрҙе. Трактористар смена нормаларын арттырып үтәйҙәр. Бригада члендәре был көнләрҙә стахановсы вахтаға баҫып, күҙәл эш өлгөләре күрһәтәләр.

Алдынғы трактурист Бәхтиәров Фирҙәс менән Бәхтиәров Фәрүәз иптәштәр смена нормаларын 120—130 процентҡа үтәйҙәр. Улар көн кенә ағыулыҡҡа экономия яһайҙар.

Беҙҙең трактор бригадаһы «Совет» колхозын хеҙмәтләндерә. Был колхоздың беренсе номерҙе баҫыусылыҡ бригадаһы үткән йыл район колхоздары араһында урожайлыҡ буйынса беренсе урынға сыҡҡайны. Ул бригаданы беҙ хеҙмәтләндерәк. Урожай быйыл да яҡшы. Беҙ сәсеп үҫтергән ашлыҡтар гектарынан уртаса 15—16 центнер урожай биреләр.

Быйыл ин яҡшы агротехник срокта үткәрелгән туңға һәрәү, киләһе йылға ла юғары урожай үҫтереүҙә ныҡлы гарантия булып тора.

М. Бәхтиәров,
Уҡалы МТС-ының трактор бригадаһы бригадиры.

Трактористка ҡыҙҙар ярышы

Стәрлебаш районы Күнәрәк МТС-ының алдынғы механизаторы, Башҡорт АССР-ы Верховный Советы депутаты иптәш Даутова бөйөк юлбашсыбыҙ иптәш Сталинға ярған хатта «ДТ—54» тракторы менән 1100 гектар майҙанда ер эшкәртергә йөкләмә алғайны.

Ул йөкләмәһен намыҫ менән үтәй. Иптәш Даутова 934 гектар майҙанын ерен эшкәртте лә инде. Бер уҡ ваҡытта 1145 килограмм ағыулыҡҡа экономия яһаны. Күнәрәк МТС-ының механизаторҙарынан ул тыныслыҡ яҡлауҙың республика конференцияһына делегат булып ҡатнашты.

Трактористка Хәснетдинова үткән йылдағы юғары эш күрһәткестәре өсөн хөкүмәт тарафынан «Хеҙмәт отличнигә асен» медале менән наградланды. Ул быйыл да тырыш хеҙмәт күрһәтә, хәҙерге көндә ул йылдың заданиеһен 132 процентҡа үтәне һәм 1160 килограмм ағыулыҡҡа экономия яһаны. Хөкүмәттең наградаһына яуап итеп ул тағы ла күтәрелгәрәк йөкләмәләр алды.

Трактористка Юлдаш Зиннәһә шулай уҡ тырышып эшләй. Ул да йылдың заданиеһен 121 процентҡа үтәне һәм 362 килограмм ағыулыҡҡа экономия яһаны.

Улар тыныслыҡ вахтаһына баҫтылар һәм туңға һәрәүҙе тағы ла тырышып эшләргә вәғәҙә бирҙеләр. **Ф. Ғүмерова.**

Республикабыҙҙың предприятиеларында, учреждениеларында, колхоздарында, совхоздарында, МТС-тарында, уҡыу йорттарында тыныслыҡ тәлән итеүсе Мәрәкәткә йолтамғалары йыйнау киң көлас алды.
Һүрәттә (һулдан уңға): Өфө районы «Берҙәм» колхозы члене М. Ғәзелшина, Башҡорт педагогия институты физика-математика факультетының өсөнсө курс студенткаһы Г. Филатова, Ауырғазы районы, Талбазы урта мәктәбе уҡытыусыһы Г. Мирсәитов иптәштәр Тыныслыҡтың Бөтә Донъя Советы Мәрәкәтенә йолтамғалар.
М. Әхмәтьянов, А. Червинский фотолары.

Халк ихтыяры еңәсәк

Донъяның тыныслыгы, киләсәт хаҡ менән яулап алынған тыныслык—куркыныс аҫтында. Кешелекҡә ҡот оскос яҙы һуғыш куркынысы янай. Тыныслык дошмандарының йәҙәрлеҙҙәре битлектәр күптән инде яңы ҡанға өйләнде. Кореяны солған алған утта яндылар уҙ битлектәр.

Бөтә донъяның хәрәкәт комитеттарында Берләшкән Милләттәр Ойошмаһының күк флагына ҡарата һаҡланып киленгән ышаныс та ошо ук утта янды. Вашингтонда һәм Лондонда политика әүәҫтәре ташҡан ҡаракттар Уолл-стритҡ һәм Ситиҙең әсләтеүе буйынса алҙан күк төсөндәге ошо флагты балалар ҡанына — манго ҡойолмаҫлыҡ тарихи хурлыҡҡа батырҙылар. Кеше ашауҫылар шайҡаһы хәҙер ошо һуғыш уҫағы тирәһендә илереп бейеп йөрөй. Уларға был ғына аҙ әле. Бөтә донъяның яҡлы әсендә халыуыһ, бөтә донъяның тыйрәлыуын теләйҙәр улар.

Ҡәсеңдәр Берлин һәм Рим майҙандарында янған уҫаҡтар хәҙер океан артында тоҡанды. Нью-Йорк урамдарында Марк Твен һәм Говард Фастың ғүзәл китаптарын яндырҙылар. Кембайыш Германия ла уҙған һуғышта ҡанға туймаған фашист бандиттарҙе яңынан ҡорала тотондолар. Япония утрауҙарында тағы ла әҙәм сифатлы чума микәптарын урсоғҡа керешеп ебәрҙеләр. Иҫке һәм шафҡатле планетабыҙҙың тәнен үҙһыҡ-үҙһыҡ, кутырлы яман яралар өсмаған, Америка хәрби базалары солған алды. Империализмдың пушкаларын бөтә — социализм, демократия һәм прогресс донъяһына төҙәлгән.

Икенсе бөтә донъя һуғышынан һуңғы империализм алтыҡлыҡтың һәм ҡомһоҙлоҡтоң сигенә етте. Быны ул — донъя агрессияһы — шыр яланғас, ерәнгес көйө 20-се быуаттың 51 йылы алдына килеп баҫты. Ул халҡтарҙың тыныслыҡлыҡ, хәрмәтенә, изгелегенә хәҙер ук, ошо минуттә уҡ тәнланыр ине, әгәр ҡаршыһында тыныслыҡ өсен көрәшселәрҙең күп милләтлы армияһы булмаһа, шундай яҡлы һәм ҡомһоҙлоҡ менән тәнланыр ине ул!

Ғәҙел көрәшкә күтәрелгән изге теләкле кешеләрҙең сафтары нәфһеҙ күп. Был сафтарға яңынан-яңы милләттәр өстәла. Тыныслыҡ өсен барған көрәш фронтының тылында ағашып, ситтәрән йәрәхәттәр кеңәп-кеңәйә. Сөнки көрәшселәр ошоно аңланылар: сафтан тыш керәш юҡ, керәшһеҙ еңеү юҡ.

Тыныслыҡ өсөн көрәш загереңең башында совет халҡы тора. Уның тарихи урыны — шул. Донъяның яҡлыһы өсен беҙ үҙебеҙҙе яуаплы һанайбыҙ. Сөнки тыныслыҡты беҙҙең халҡыбыҙ яулап алды, кешелекте фашизм үлтәнән беҙҙең халҡыбыҙ коткарып ҡалды, ни зур ҡорбандарҙы беҙҙең халҡыбыҙ бирҙе. Еребеҙҙә немец-фашистәре тапалырын киткән бушлыҡ ваналары хаҡында беҙ онота алмайбыҙ; ҡалаларыбыҙҙың майҙандарында фашистар ултыртып киткән дар баҫаналарын беҙ онота алмайбыҙ; фашист ҡолдоғонда ҡалып сиккән кыҙҙарыбыҙ хаҡында, Россияның ғүзәл кыҙҙары хаҡында, беҙ онота алмайбыҙ. Ватаныбыҙҙың һуғышта һәләк булған батыр улдарының ҡәберҙәрен инде үләндәр ҡапланы. Ләкин тере ҡалғандарҙың йөрәктәрендәге әрнеүҙе яралар һис ҡасан да уңалмаҫ. Бында — вәкыт доктор түгел.

Ауырлыҡ та, яфа ла, ҡайғы ла беҙҙе йығыртҡа алманы. Үткән һуғышта совет халҡы үҙенең енелмәҫлегенә, беҙҙең ғәҙел эшебеҙҙең, Ленин—Сталин эшенең еңелмәҫлегенә күрһәтте. Совет халҡының тыныслыҡтың бөйөк эшенә хеҙмәт итә.

Беҙҙең күкрәк менән яҡларыҙҙың тормошобоҙ, эшебеҙ, бәхетебеҙ бар. Беҙҙең Башҡортостанға ғына ҡүҙ ташлайбыҙ: ни бары 30 йыл эсенә генә уҙ көсөнә культуралы, Автономиялы Совет Социалистик Республикаһы булып үҫеп етте. Элек үлемгә хүкәр ителгән башҡорт халҡы социалистик төҙөлөштә мөғжизәләр күрһәтте. Былар бөтәһе лә Совет хөкүмәтенең тыныслыҡ политикаһы аркаһында, бөйөк туғанлыбыҙ рус халҡының ярҙамы аркаһында, республиканың яҙмышы тураһында большевиктар партияһының әүәкһеҙ хәстәрлеге аркаһында барлыҡҡа килде.

Тыныслыҡ беҙгә бәхетле тормош бирҙе. Совет халҡының беренсе теләге — тыныслыҡ. Ләкин беҙ тыныслыҡты һорамайбыҙ, ә талап итәбеҙ, бөтә йәнебеҙ, тәнебеҙ менән Тыныслыҡ Пактын талап итәбеҙ. Сөнки ҡулдарыбыҙҙа кес, йөрәктәребеҙҙә батырлыҡ бар. Беҙ һуғыш уты тоҡандырыусыларҙың бөтә мәкерле пландарын өҙәрбеҙ. Тыныслыҡ һуғышты еңәсәк. Сөнки совет халҡының ихтыяры шундай. Донъяларҙы изге теләкле бөтә кешеләрҙең ихтыяры шундай, бөйөк Сталиндең — тыныслыҡ өсен көрәштә беренсе баһадирҙең ихтыяры шундай.

Мостай Кәрим.

Төҙөүселәр ҡул ҡуялар

Ташсы стенаға кирбес һала. Ул бейек корпустар менән бергә югарыға күтәрелә. Күтәрелгән һайын үҙенең бәхете арҡаһында һәм Тыуған илдең үҫкәнеүен күрә. Штукатурсы корпустарҙың стеналарын матурлап, шымарта. Маляр биналарҙы төрлө төҫтәге буяуҙар менән бизәкләй. Төҙөүселәр үҙҙәре төҙөгән һәр бер йорт һәм һәр бер цех бинаһында үҙ тормоштарының ғүзәллеген, Тыуған илебеҙҙең көүәнлеген

Ауыл хужалығы алдынғыларының өлгөлө эш тәжрибәләренән

Беҙ донъя рекордына нисек өлгәштек

Академик С. С. Перов былай тип яҙҙы: «Совет илененң данлыклы суска хараусыһы Александра Евгеньевна Люскова үзенең эше менән ауыл хужалығы практикаһын юғары күтәреү менән генә сикләнмәй, балки фанда яңы юлдар за һала. Беҙ, академиктар, уны, хәҙерге дипломһыҙ ғына, үҙ сферабыҙға Фән докторы сифатында кабул ителгән, тип иҫәпләйбеҙ».

А. Е. Люскова — илебеҙҙең алдынғы суска үҫтереүселәренән береһе ул. Талантлы мәл үҫтереүсе — мичуринсе, ул ете бынан 11 йыл эсен үҙ суска балалары үҫтереүҙә донъя рекорды һуйҙы. Данлы стахановка шул көндән бирле был рекордты тотоп тороу менән генә сикләнмәй, балки уны йылдан-йыл яҡшырта.

Вологда өлкәһе Междуреченск районы «Буденновец» колхозының инде бер нисә йылдар буйына А. Е. Люскова етәкселек иткән сускасылығы үрнәкһеҙ үҙенә күрә бер ғилми-тикшереневү лабораторияһы булып тора, унда сускасылықты яҡшыртыу есен яңы мөмкинлектәр эҙләйҙәр һәм табалар. Данлы стахановка талантлы мәл үҫтереүсе мичуринсе генә түгел, ул мәлсылықтың алдынғы методтарының ялҡынлы пропагандисе, зур общественный деятель булып та тора.

А. Е. Люскова — ул Социалистик Хеҙмәт Геройы, Сталин премияһы лауреаты, СССР Верховный Советы депутаты.

Беҙҙең колхозыбыҙҙа сускасылық фермаһы 1931 йылдан бирле йәшәй. Ләкин ни йылдан-йыл тәжрибәләр тупланыҡ, фермаһың материаль базаһы яҡшырҙы, көнүҙәк эштәшеүҙәребеҙ үҫте. 1939 һәм 1940 йылдарҙа инде беҙ 15 нисә сускаһын йыл һайын икешәр тапҡыр суска балалары ала башланыҡ. Һәр бер нисә сускаһын алынған суска балаларын урта 24,5 баш тәшкил итте. Миңең тәжрибәмә йәтә нисәмә нисә суска 1940 йылда икә тапҡыр балалауҙа 31 суска балаһы бирҙе, уларҙың дейем тере ауырлығы 4.754,5 килограмға етте. Бындай күрһәткес Бөтә Союз ауыл хужалығы күргәҙмәһендә бер нисә сусканан ит продукцияһы етештереүҙең донъя рекорды итеп теркәлде.

Ғәйнә Ватан һуғышы фронтҡа яҙҙам китеү есен беҙ совет кешеләренең беҙгә күрһәткән ышанысларын аҡланыҡ тип әйтә алам: фронтҡа, Ватанға күберәк ит биреү есен, фермаһың производство күрһәткестәрен таҫы ла арттырыу юлдарҙы эҙләргә мөмкин? Һәм шундай юлдар, нисә сускаларҙан йылына ете тапҡыр суска балаларын алырға мөмкин, тигән һорауҙарға килдем.

Моның өсөн, нисә суска үҙенең тотонон 3 ай, 3 аҙна һәм 3 көн йөрөтә. Был бигәнән һуң ҡыҫҡа вакыт есенә үк яңынан тороҡҡа ала. Тимәк, тап үҙенән соң, суска йылына ете тапҡыр балаларын алһаҡ. Был тормошҡа ашыу өсөн

КЫҪКА ХӘБӘРҘӘР

Кушнаренко районы «Коминтерн» колхозының общественный һәм колхоз хезендәре малдарына бүреләр күп кенә зыян киптерҙеләр.

Һуңғы вакыттарҙа бүреләргә каршы көты көрәш бара. Ошо кондәрҙә Илек ете йыллык мәктәбе директоры Л. Лугыев һәм агротехник Ф. Мансуров интәштәр «Комсомольский» урманында ике бүре атып үлтерҙеләр.

Һунарсылар әсәр йөҙ һум аҡса һәм бүрҙәр баш һарыҡ менән бүләкләнделәр.

Н. Вәлиев.

* * *

Помаҙуха районының колхоздары общественный малдар өсөн торлаҡтар төҙәү эшенә ҙур әһәмиәт бирәләр.

«Красный маяк» колхозында 40 баш ат өсөн конюшня, 50 баш быҙау, 600 баш һарыҡ, 30 баш сусҡа өсөн яңы торлаҡтар һалынды. Былар башҡа комсолок фермаһы өсөн дә яңы бина төҙөлөп, эксплуатацияға тапшырылды.

«Жыҙыл юл», Ворошилов исемендәге колхоздарҙа төҙәлеш эштәрен киң йәйелдерҙеләр.

Ф. Комиссаров.

* * *

Башбүләк районы колхоздары Помаҙуха районы игенселәренең сәкырыуына ҡушылып, туҡта һәрәү планын срогынан алда үтәү өсөн социалистик ярышты киң йәйелдерҙеләр.

Ярышта Кыров исемендәге колхоз (председателе интәш Плотников) алда бара. Был колхоз туҡта һәрәү планын 80 процентҡа үтәп, ВКП(б) райкомының һәм район Советы исполкомының күсмә Ҡыҙыл Байрағын алды.

А. Петров.

* * *

Байман. Тау-металлургия техникумы коллективы яңы төҙәлеш эштәренә ныклы иғтибар бирә.

Быйыл бында уҡытыусылар өсөн икешәр бүлмәнән торған 6 яңы квартира төҙәлеп, эксплуатацияға тапшырылды.

И. Зарипов.

* * *

Илеш районының «Заря коммунизма» колхозында радиоузел төҙәү эше башланды. Ул йыл аҙағында эксплуатацияға тапшырыласаҡ.

Шулай уҡ колхоздың малсылык фермаһы ла механизациялаштырылды. Хәҙер һыйыр һауыу һәм һарыҡ йөнө алыу электр көсө менән башҡарыла.

С. Афзалов.

* * *

Өфө районы Хрущев исемендәге ауыл хужалығы артеле йәшелсәнән йыл һайын ҙур доход алып килә. Колхоз быйыл мул урожай үҫтерҙе, государствоға ҡыяр тапшырыу планын 150 процентҡа үтәне. Өфө һәм Дим базарҙарында ҡыяр һәм башҡа йәшелсәләр һатып, 58 мең һум доход алынды.

М. Баранов.

* * *

Баҡалы районының игенселәре колхоз баҫыуҙарында мул урожай үҫтерҙелер. Улар бөтәһе лә бер теләктә — мул урожайҙы тиҙ һәм юғалтыуһыҙ йыйнап алыу, государство тапшырығы йәкләмәләрҙе тәүәл үтәү теләге менән тулылар.

Государствоға иген тапшырыу планын уңышлы үтәүҙә Ырым комбайнерҙары ҙур ярҙам күрһәтәләр. Интәш Михаил Лузенко «Сталинец—6» комбайны менән Шверник исемендәге колхозда көнөнә 35-әр гектар майҙанда бойҙай культураһын урып йыйнай.

Елена Антипова.

Художник П. Ганфтың «Искусство» издательствоһы тарафынан сығарылған плакаты. (ТАСС фотохроникаһы).

Яңы сорт тарынан юғары урожай

Өлшәй районы Матросов исемендәге ауыл хужалығы артелендә 1947 йылда 100 гектар майҙандан торған государство орлоҡ участкаһы ойошторолғайны.

Был участка менән колхоздың тәжрибәле агрономы интәш Н. Саламатин етәкселек итә. Ул 1937 йылдан бирле тарынан сортлы орлоҡ алыу өсөн арымайтамай эшләй. Ә орлоҡ участкаһы ойоштороласаҡ, был эшкә тағы ла ныҡыраҡ көс һала башланы. Уның тәп маҡсаты — королоҡло райондарҙа юғары урожай бирәүсе тары үҫтереп алыу өсөн сортлы тары орлоғо етештереү.

Интәш Н. Саламатин 1943 йылда колхоздың тары баҫыуының бер яңы сорт тары башағы таптайны. Агрономды яңы сорг тары бик ҡыҙыҡһындыҙы һәм ул уны айырым бер участкаға сәсә килде. Тәүге тәжрибә яҡшы һөҙөмтә бирҙе. Ә һуңғы йылдарҙа был яңы сорт тары Өлшәй һәм Мәкәҫ районы колхоздарына киң таралды. Был яңы сорт тары орлоғона государство комиссияһы тарафынан «Альшеевское — 5» исеме бирелде.

Быға тиклем Өлшәй районы колхоздарында «Доминское—86» сортлы тары сәселеп килде. Ләкин әлегә тиклем сәселеп килгән тарыға ҡарағанда, яңы сорт тары урожайҙы байтаҡҡа артыҡ бирә. Мәҫәлән, «Доминское—86» сортлы тары 1949 йылда һәр гектарҙан 13,3 центнер урожай бирһә, «Альшеевское—5» сортлы тарынан 14,9 центнер орлоҡ алынды.

Был ике сорттың айырмаһы колхоздарҙа ла бик ныҡ һиҙелде. Мәҫәлән, райондың «Шад» колхозында 1950 йылда «Доминское—86» сортка ҡарағанда, «Альшеевское—5» сортлы тары һәр гектарҙан 2,5 центнер, ә Раевка совхозында 3,6 центнерҙә артыҡ урожай алынды.

Хәҙер «Альшеевское—5» сортлы орлоҡ Куйбышев, Ульянов өлкәләре һәм Татарстанда тәжрибә станцияларында ла ынғай һөҙөмтәләр бирҙе.

Былтыр «Альшеевское—5» сортлы тарының «Доменское—86» сортлы тарыға ҡарағанда, ошондай өстенлектәре лә бар. Бөрөнсөнөн ул әре бөртөклө, Торомбаш ауырыуы менән аҙ зарарлана. Бер вакытта ла йыйылып үҫмәй һәм йыйнағанда ҡойолмай. Уны хатта ябай уҙғыс машиналары менән йыйнарға мөмкин.

Колхоз быйыл сортлы тарының һәр гектарынан 100-әр бот урожай алды.

М. Солтанов.

Германия Демократик Республикаһы телеграф агентствоһы хәбәрсәһенең һорауына Германиялағы Совет Контроль Комиссияһының Председателе армия генералы В. И. Чуйковтың яуабы

БЕРЛИН, 20 сентябрь. (ТАСС). Германия Демократик Республикаһы телеграф агентствоһының (АДН) хәбәрсәһе Совет Контроль Комиссияһының Председателе интәш В. И. Чуйковка дөйөм Германия конференцияһенең сакырыуы тураһында Бонн парламентына Германия Демократик Республикаһы Халыҡ Палатаһының тәҡдименә ҡағылған һорау менән мөрәжәғәт итте.

Түбәндә хәбәрсәнең һорауы һәм интәш В. И. Чуйковтың яуабы бирелә.

Һорау: Түбәндәге ике мәсьәләне тикшереү өсөн Германия Демократик Республикаһының һәм Көнбайыш Германияның вәкилдәрен сакырыу тураһында Германия Демократик Республикаһы Халыҡ Палатаһының бундестагка яһаған тәҡдименә Германиялағы Совет Контроль Комиссияһы нисек ҡарай:

1. Берҙәм демократик тыныслык һөйөүсе Германияны төҙөү маҡсатында Милли Собраниегә дөйөм Германияның иркле һайлауҙарын үткәреү тураһында һәм

2. Германия менән ярашыу договорын төҙөүҙе тиҙләтеү тураһында.

Яуап: Германия Демократик Республикаһы Халыҡ Палатаһының был тәҡдимен мин берҙәм демократик тыныслык һөйөүсе Германияны төҙөүгә һәм ныҡлы тыныслыҡты һәм Германия өсөн бойондороҡһоҙ йәшәүҙе тәьмин итеүгә халыҡ тарафынан һайланыусыларҙың законлы ынтылышын күҙәлөндереү итеп ҡарайым.

Шик юҡ, Германияның берҙәмлеген аяҡҡа баҫтырыу һәм ныҡлы тыныслыҡты, бойондороҡһоҙлоҡто тәьмин итеү тураһындағы мәсьәләләр бөтә герман халҡын тулҡынландыралар.

Беҙ, немец халҡы һәм уның тарафынан һайланған органдар демократик һәм тыныс башланғыстарҙа Германияның берҙәмлеген аяҡҡа баҫтырыу эшен үҙ ҡулдарына алырға хоҡуҡлылар, шулай уҡ улар Германия менән ярашыу договорын төҙөүҙе тиҙләтеү ҡәрәклегенә ҡарата ла үҙ фекерҙәрен белдерергә хоҡуҡлылар, тип иҫәпләйбеҙ. Герман халҡының бындай хоҡуҡы тураһан-тура Потсдам конференцияһы ҡарарҙарынан сыға. Германияны йәшәп килгән бүлгеләү өсөк дауам итә алмай һәм дауам итергә тейеш түгел. Был бүлгеләү башҡа тыныслыҡ һөйөүсе халҡтарҙың яҡлауы менән файҙаланыусы немец халҡының тырышлыҡтары менән бөтөрөлә ала.

Берҙәм демократик тыныслыҡ һөйөүсе Германияны төҙөү маҡсатында Милли Собраниегә дөйөм Германияның иркле һайлауҙарын үткәреү тураһындағы мәсьәлә буйынса дөйөм Германия конференцияһен сакырыу тураһында Халыҡ Палатаһының тәҡдиме, һәм Көнсығыш Германия шулай уҡ Көнбайыш Германия халҡы араһында булһын, был тәҡдим ғәпләп ғайәт ҙур отклик Германияның ныҡлы барған демократик көстәренең милли аңы үҫеүенең сағылышы булып тора.

Көнсығыш һәм Көнбайыш Германия вәкилдәренең дөйөм Германия конференцияһенең Германия менән ярашыу договорын төҙөүҙе тиҙләтеү тураһында талап ҡуйыуы хаҡында Халыҡ Палатаһының икенсе тәҡдименә килгәндә инде, был тәҡдимдең дә ғәҙел булыу тороуына һәм был мәсьәлә буйынса Көнсығыш һәм Көнбайыш Германия вәкилдәренең бергәлән яһалған хәрәкәттәренең Германна проблемаһын тыныс йәһәт һалыу һәм Германия менән ярашыу договорын әҙерләүҙе һәм уға ҡул ҡуйыуҙы тиҙләтеү эшенә ҙур вклад була алыуына шик тыуҙырмай.

Шуны иҫәпкә алырға кәрәк, Көнбайыш Германияны оккупациялаусы һәм хәҙерге ваҡытта Германия менән ярашыу договорын төҙөүҙе «һуғыш хәленде булыуҙы туҡтатыу» тип аталған нәмә тураһындағы буш декларациялар менән алмаштырырға маташыусы державалар герман халҡының фекере менән иҫәпләшмәйенсә тәлә алмайҙар, был мәсьәләлә бәхәсһеҙ хоҡуҡ, шулай уҡ тыныслыҡ һөйөүсе халыҡтарҙың яҡлауы герман халҡы яғында.

Билдәле булыуынса, Совет хөкүмәте демократик һәм тыныс башланғыстарҙың Германияның берҙәмлеген аяҡҡа баҫтырыу яғында, шулай уҡ бөтә оккупацион ғәскәрҙәрҙе Германиянан сығарыу, Германия менән ярашыу договорын төҙөүҙе тиҙләтеү яғында торҙо һәм тора.

Шуға күрә һеҙгә Көнсығыш Германия шулай уҡ Көнбайыш Германия вәкилдәре яғынан был юғалештә аһалған теләһе лидәй тырышлыҡтарҙың Советтәр Союзының иң ныҡлы һәм шул уҡ ваҡытта эскерһеҙ яҡлауын тәбәсарыҡа шикләнмәҫкә мәмкин.

КОРЕЯЛАҒЫ ВАҠИҒАЛАР

Халҡ армияһы Баш командованиеһенең белдереүе

ПХЕНЬЯН, 20 сентябрь. (ТАСС). Корея Халҡ-Демократик Республикаһы Халҡ армияһының Баш командованиеһе 20 сентябрҙә, Корея Халҡ армияһының соединениелəре Ҡытай халҡ добровольецтәренең частәре менән үҙ-ара тығыҙ хәрәкәт итеп, бөтә фронттарҙа ла дошмандың ныҡлы атакаларын уңышлы кире ҡаҡтылар, уның йәнле көсөнә һәм техникаһына ҙур юғалтыуҙар килтерҙеләр, тип хәбәр итте.

Үҙәк фронтта Һонъчхонъ районының һәм Хванчхондән төньяҡтараҡ Халҡ армияһының частәре Американың бөрөнсө мотомеханизациялы һәм 24-се пехота дивизияларының атакаларын кире ҡаҡтылар. Был дивизиялар бер нисә көндәр буйына Халҡ армияһының оборона линияларын өҙөргә ярһыуланып маташтылар. Дошман һуғыш алланында бик күп үҙенең үлектәрен ҡалдыҡты.

Көнсығыш фронтта Халҡ армияһының частәре Инҗчхонъдан төньяҡтараҡ Хянгобонсан тауы районында лисынмансы 8-се һәм 11-се дивизияларҙың 10-дан артығыраҡ ярһыулы атакаһын уңышлы кире ҡаҡтылар, был дивизиялар Халҡ армияһының оборона линияларын өҙөргә ынтылғайнылар. Дошмандың йәнле көсөнә ҙур зарар килтерҙеләр.

Халҡ армияһының зенит частәре һәм дошман самолеттарын аулаусы уҡсылар 20 сентябрҙә Пхеньянды, Вонсанды, Аньакты, Сариөнде һәм Хванчжуҙы бәрелергә бомбаға һәм утҡа тоткан дошмандың 12 самолетын атып төшерҙеләр.

Польшаның яңы конституцияһы төҙөүгә ҡарата

ВАРШАВА, 20 сентябрь. (ТАСС). Польшаһы конституцияһының проекты төҙәү өсөн сейм тарафынан төҙәлгән конституцион комиссияның 19 сентябрь Польша республикаһының президенты Болеслав Берут председателлегендә бергә ултырышы булды.

Үҙенең беренсе ултырышында комиссия конституция проектын эшләү өсөн подкомиссия төҙөү тураһында тәҡдим булып итте. Конституция проекты уның конституцион комиссия тарафынан раҫласаҡ, комиссия конституция проектын дөйөм халҡ тикшереүе барышында граждандарҙың тәҡдимдәр, төҙәтеүҙәр һәм өҫтәмәләр индереүе срогын һәм тәртибен билдәләйәсәк.

Кәсондағы хәлгә ҡарата

Ким Ир Сен менән Пын Дә-хуәйҙең Риджуәйгә яуабы

ПЕКИН, 20 сентябрь. (ТАСС). Синьхуа агентствоһының хәбәрсәһе Пхеньяндан Берләшкән Милләттәр ҡораллы көстәренең баш командующийе Риджуәйҙең 17 сентябрҙәге хатына Корея Халҡ армияһының баш командующийе Ким Ир Сен менән Ҡытай халҡ добровольецтәренең командующийе Пын Дә-хуәйҙең 19 сентябрҙә алынған яуабының тексын таныша. Яуапта ошолар әйтелә:

Һеҙҙең хатығыҙҙа буһыҙ, шулай уҡ беҙҙең яҡтың баш делегаты Пын Дә-хуәй һеҙҙең яҡтың баш делегаты вице-адмирал Джойҙың 11 сентябрҙәге хатында ла Берләшкән Милләттәр ҡораллы көстәре командованиеһының 10 сентябрҙә Кәсондағы нейтраль зонаны үтка тотоуы факты тамамлам булған төрлө инциденттәрҙе әле бүһа кире ҡаға, был вакытта Берләшкән Милләттәрҙең ҡораллы көстәре Кәсондағы нейтраль зона тураһындағы килешеүҙең һауала ла һәм ерҙә лә бөҙөлөүҙәр, был Кәсонда һөйләшеүҙәрҙе дауам иттереү мөмкинлеген өҙҙө. Шулай ҙа, бындай төрлө хәлгә ҡарату был инциденттәргә ҡарата беҙҙең ҡулда булған иҫбатлаусы әйберҙәрҙе һәм шаһиттәрҙең бөтә күрһәтмәләрен бөтә үҙгәртә йәки бөтөрә алмай; һәм шуға күрә беҙҙең яғыбыҙ тарафынан яһалған юнәлтелгән һәм улар айҡанлы протестлау белдергән инциденттәргә бөтә яуаплылыҡ менән ҡарарға кәрәк.

Берләшкән Милләттәр ҡораллы көстәренең Кәсондағы нейтраль зонаны бөҙөүҙарында ҡәүҙәлəнгән һуңғы инцидент айҡанлы һеҙҙең яғыбыҙ үкенес һәм Кәсондағы нейтраль зона тураһындағы килешеүҙе бозоуҙарға яуаплы ҡарарға ҙур тороуҙарын белдергәс, һәм һәр яҡ үз һөйләшеүҙәренең прогрессив эҙек тәртибе төшөрөлгән яйға һалынмаған инциденттәр артабан ҡамасаулыҡ итмәһен өсөн беҙ, вакытлы килешеү тураһындағы һөйләшеүҙәрҙе ҡайтанан башлау шарттарын артабан тикшермәйенсә, яҡ үҙ-ара вакытлы килешеү тураһында Кәсонда киҫкәмәҫтән һөйләшеүҙәр башлауын тәҡдим итәбеҙ.

Әлеге хәтергә төшөрөлгән яйға һалынмаған инциденттәргә, шулай уҡ Кәсонды зонаның нейтраллеге тураһында ныҡлы килешеүгә шарт ҡуйыу һәм ситуацияға ҡарата саралар күрергә кәрәк, беҙ вакытлы килешеү тураһында Кәсонда һөйләшеүҙәрҙе яңынан башлаудан һуң беренсе ултырыштә ике яҡ та ризалашыуы юлы менән был бурыстарҙы үтәү өсөн тейешле механизм эҙләргә тәҡдим итәбеҙ. Әлбиттә, ошо тейешле механизм ярҙамында әлеге килешеүҙәр уларҙы һәр ике яҡ инициаторҙары раҫлағандан һуң ғына көсөнә инәсәктәр.

Әгәр ҙә беҙ ризалашһағыҙ, Кәсонда һөйләшеүҙәрҙе ҡайтанан башлауҙың көнөнә һәм вакытына ҡарата үҙ ҡулыҙың связь офицерҙарына беҙҙең яҡтың связь офицерҙары менән килешергә кәрәкмәҫтән бойороҡ бирергегеҙ, тип беҙ ышанабыҙ.

Италия транспортсыларының эш хаҡын күтәреү өсөн уңышлы көрәше

РИМ, 20 сентябрь. (ТАСС). Халыҡ транспорты һәм автотранспорт линияларында хеҙмәтсәндәре эш хаҡын күтәреү өсөн көрәштәренә уңышҡа өлгәштеләр. Бөтә тулы предпринимателдәр транспорт предприятиелəр профсоюздары менән йыйған артабан алып барылған һөйләшеүҙәрҙә өҫтәмә түләү алып барылған һөйләшеүҙәрҙә өҫтәмә түләү алыу хаҡын күтәреү тураһында килешеүгә килделәр. Был килешеү тураһында мәсьәләне артабан тикшереүгә тапшырған белдергәйнеләр. Был вакытта транспортсылар профсоюздары 20 сентябрь сәғәтлек дөйөм забастовка игълан иткән ине. Предпринимателдәр уступка яһарға мәжбүр булғандар һәм хеҙмәтсәндәрҙең талап тарын ҡәнәғәтләндерергә риза булдылар.

Редактор Ғ. Ғ. ҒӘФАРОВ.

Бөгөн театрҙарҙа һәм кинолар: Башҡорт государство опера һәм балет театрында — «АҠҠОШТАР КҮЛЕ». «Октябрҙә» — «МЕКСИКА ҠЫҘЫ». «Салауатта» — «ЗОЯ», «РОЖДЕСТВО ХАХ».

Матросов исемендәге кинотеатрҙа — «БИРНӘҺЕҘ ҚЫҘ».

Специалист кәңәштәре

Ағас-ҡыуаҡ орлоҡтарын йыйнау һәм һаҡлау

Игенселектең үлән баҫыуы системаһына нигеҙ һалыусы академик В. Р. Вильямс: урмандағы урмандар менән берлектә беҙҙең яландарыбыҙҙы уратып алған баҫыу һаҡлаусы урман полосалары көролоҡҡа, һоро әсе елдарға ҡаршы көрәштә айырыуса ҙур әһәмиәткә эйә булып торалар, улар көролоҡто тулыһынса енеүҙә колхоздарға, совхоздарға ярҙам итерҙәр тә.

Баҫыу һаҡлаусы урман полосаһының урожайҙы күтәреүгә ҡарата булған йәүәтоһо, хатта ағастарҙы ултыртыуҙың 2—3 йылында уҡ, ағастарҙың озонлоғо бер-ике метр булған сағында уҡ һиҙелә. Тәбиғәттә үҙгәртеп ҡороуҙың сталинсе планы нигеҙендә республикабыҙҙың колхоздарында, совхоздарында 1949—1965 йылдарҙа 267 мең 600 гектар майҙанда баҫыу һаҡлаусы урман полосалары үҫтерелергә тейеш. Хәҙер республика колхоздарында 40 мең гектарға яҡын һәм совхоздарында 4 мең гектар майҙанда баҫыу һаҡлаусы урман полосалары бар. Быйыл яҙ колхоздарҙа 14 мең гектар һәм совхоздарҙа 1385 гектар майҙанда ағас ултыртылды. Баҫыуҙарҙа ағас ултыртыу һәм уларҙы вакытында тәрбиәләү эштәрен Бүздәк, Шишма, Сакмағош, Дәүләкән, Кандра һәм Өфө райондары колхоздарында яҡшы үткәрҙеләр.

Алдағы йылдарҙа ағас ултыртыу эштәрен яҡшы сифатлы үрсетмәләр менән тәьмин итеү өсөн, был һуңғы 2—3 йыл эсендә 428 урында колхоз һәм государство ағас питомниктәре ойоштороло һәм 300 гектарҙан артыҡ майҙанда ағас һәм ҡыуаҡ орлоҡтары сәселде. Былардан башҡа, республикабыҙ күләмында колхоз, совхоз баҫыуҙарына ошо йылдың көҙөндә һәм 1952 йылдың яҙында ултыртыу өсөн 14 мең центнер һәр төрлө ағас-ҡыуаҡ орлоҡтары һәм 100 мең тән ултыртыу материалдары — үрсетмәләр етештереү талап ителә. Был маҡсатта ағас-ҡыуаҡ орлоҡтары етештереү, уларҙы дөрөҫ һаҡлау һәм сәсеүгә әҙерләү, бик мөһим сара булып тора.

Башҡортостандың тәбиғи шарттарында баҫыу һаҡлаусы урман полосалары үҫтереү өсөн имән, ҡайын, юкә, уҫаҡ, тополь, ҡарағай, ҡарағас, шыршы, ҡыйрас яңраҡлы, саған, себер алмаһы, ҡарағат, гөлъемеш һәм сәтләүек ҡыуаҡтары, орлоҡтары тәҡдим ителә.

Был ағастарҙың, ҡыуаҡтарҙың орлоҡтарын йыл эйәләнеһенә әҙерләргә мөмкин. Беҙҙәге тәбиғи шарттарҙа йәҙҙең икенсе яртыһында һары акация, ҡайын, ҡарағай, елпе орлоҡтары, көҙ көндәрендә имән сәтләүеге, юкә, алма, сәтләүек, миләш, муйыл, гөлъемеш орлоҡтары, ҡыш көндәрендә: йылға (ясень), ҡыйрас яңраҡлы саған, шыршы, ҡарағас орлоҡтары һәм яҙ аҙағында — йәй башында: тал, уҫаҡ, ҡарама, тополь орлоҡтары йыйнала.

Ағас орлоҡтарын йыйнау өсөн колхоздарҙа, совхоздарҙа даими кешеләр билдәләргә, уларға тейешле күрһәтмәләр бирергә, инвентарҙар менән тәьмин итергә кәрәк.

Ағас орлоҡтары йыйнауҙа мәктәп балалары, пионерҙәр бик ҙур ярҙам итә алалар. Мәҫәлән, үткән йыл Ҡоло Теләк районында мәктәп балалары, пионерҙәр 7,5 тонна юкә ағасы орлоғо, 25 тонна имән сәтләүеге, 7,5 центнер ҡарама ағасы орлоғо һәм 3,5 центнер ҡыйрас яңраҡлы саған орлоғо йыйнап, Ҡоло Теләк район ағас орлоҡтары әҙерләү пунктына тапшырҙылар. Өфө районы мәктәп балалары 46 центнер имән сәтләүеге һәм башҡа ағас орлоҡтары йыйнанылар. Ағас-ҡыуаҡ орлоҡтарын вакытында йыйнау менән дөрөҫ һаҡлауға айырыуса ҙур иғтибар бирелергә тейеш. Сөнки йыйналған орлоҡто дөрөҫ һаҡлай белмәгәндә, ул бөҙөлә һәм шытып сығыу кәүәтен юғалта. Был турала түбәндәге ҡағиҙәләрҙе күҙ алдында тотоп эш итергә кәрәк. Баҫыу һаҡлаусы урман полосаларында имән иң күп ултыртыла торған ағастарҙан һанала. Шуға күрә имән сәтләүеген үҙ вакытында йыйнап алыу һәм дөрөҫ һаҡлау — бик мөһим эш. Ул көҙәттә сентябрь айында йыйнала, Ултыртыу өсөн уның әре һәм таҙа булғандарын ғына һайларға кәрәк. Бындай имән сәтләүеге һарғылт төҫтә, тышҡы ҡабығы шыма, ялтыран тороусан була.

Ҡыш көнө имән сәтләүеге бер ярым метр тәрәнлектә булған махсус соҡорҙа йәки подвалда һаҡлана. Бының өсөн соҡорҙоң йәки подвалдың иҙәненә 10—15 сантиметр ҡалынлыҡта ҡоро ҡом түшәлә, уның өҫтөнә 10 сантиметр ҡалынлыҡта имән сәтләүеге һалына. Соҡор тулғансы бер метр бейеклеккә тиклем имән сәтләүектәрә ошо рәүештә көл аралаштырып тултырыла. Ә ин өҫтө ҡоро ялпаҡ менән ҡапланә. Сәсеү алдынан имән сәтләүеге таҙартыла. Таҙа сәтләүектәрҙә бөҙолғандарынан, ҡороткостәр менән зарарланғандарынан һәм башҡа сүп-сарҙан айырып алыу өсөн, улар киҫмәктәге йәки башҡа шундай һауыттағы һыуға һалып батырыла һәм таяҡ менән болғатыла. Бында сәсеүгә яраҡһыҙ булған орлоҡтар һәм ҡыйҙар өҫкә ҡалҡалар, ә таҙа орлоҡ һыу төбөндә ҡала. Шулай итеп, таҙартылған имән сәтләүеге бер ай элләткәндән һуң сәселә.

Республикабыҙ колхоз, совхоз баҫыуҙарында килəһе яҙ 3 мең гектар майҙанда имән сәтләүеге академик Т. Д. Лысенко методы буйынса оялап ултыртылырға тейеш. Был метод менән сәскәндә бер гектарға 140—150 килограмм имән сәтләүеге етә.

Һары акация орлоғо, тоҡтарға йәки йәшниктәргә һалынып, һалҡын урындарҙа, иген амбарҙарында һаҡланә. Ҡыйрас яңраҡлы саған, йылға ағасы орлоҡтары көҙ көнө өлгөрә. Был орлоҡтар балоҡай генә ике яңраҡ араһына йәбешеп торалар. Улар көҙ ергә ҡойолоп бөтмәйҙәр, ботаҡтарҙа асылынып торалар. Шуға күрә сағып орлоғон көҙгө һәм ҡыштағы көндәрҙә лә йыйнарға мөмкин.

Ҡарағай, ҡарағас, шыршы тубырсыҡтары йыл буйына ботаҡтарҙа торолар. Орлоҡ өсөн тубырсыҡтарҙың бер йыллыҡтағылары һайланып алынырға тейеш. Сөнки 2—3 йыллыҡ тубырсыҡтарҙың орлоҡтары ҡойолоп бөткән йәки зарарланған булалар. Тубырсыҡтар көҙ һәм ҡыш көндәрендә йыйналып, 40-45 градус йылылыҡта таратып киптерелә. Быйыл һуңында орлоҡтарҙы сәсеүгә әҙерләү бик мөһим бурыс булып тора. Ағас ҡыуаҡтарының ҡабыҡтары бик ҡалын һәм ҡаты булыу сәбәпле шытыу вакытында орлоҡ әсенә һыу бик ауыр үтә, тупракта оҙаҡ вакыт орлоҡ шытмай ята.

Юкә, сәтләүек, алма, сейә, саған ағасы орлоҡтары алдан эшкәртмәйенсә сәселһә, был төр ағастарҙың орлоҡтары бер йыл буйына ерҙән шытып сыҡмай ятыуҙары мөмкин. Шуға күрә был төр ағастарҙың орлоҡтары шытыуын, сығышын тиҙләтеү өсөн уларҙы алдан уҡ эшкәртергә кәрәк.

Билдәле булғанынса, урында үҫкән ағас һәм ҡыуаҡтарҙың орлоҡтары, шул уҡ тәбиғи шарттарға күнеккән булыуы менән, бик яҡшы үҫеүсән булалар. Һәр бер колхоз, совхоз урман полосаһына ултыртыуға етерлек ағас орлоҡтары әҙерләүгә, уларҙы дөрөҫ һаҡлауға ныҡ әһәмиәт бирергә тейештәр.

Агроном Ә. Әхтәмов.

Редакцияның адреса: Өфө ҡалаһы, Карл Маркс урамы, 25. Телефон номерҙәре: редактор урынбаҫары — 2-83-87, секретариат — 2-78-48, партия тормошо һәм пропаганда бүлектәре — 2-72-26, ауыл хужалығы, транспорт һәм промышленность бүлектәре — 2-86-29, совет төзөлөше һәм информация бүлектәре — 2-80-49, хеҙмәтсәндәр хаттары, культура һәм тормош бүлектәре — 2-90-22.

П02612 Өлкә газеталар издательствоһы типографияһы. Тиражы 25000.

Бөтә илдәрҙең пролетарийҙәре, берләшегеҙ!

СОВЕТ БАШКОРТОСТАНЫ

ВКП(б)-ның Башкортостан Өлкә һәм Өфө ҡала комитеттәре, Башҡорт АССР-ы Верховный Совете һәм хеҙмәтсәндәр депутаттарының Өфө ҡала Совете органы.

33-се ЙЫЛ СЫҒА.

№ 8 (8905) 1951 йыл 23 сентябрь йәкшәмбе

хаҡы 20 тин.

БӨГӨНГӨ НОМЕРҘӘ:

ТЫНЫСЛЫҠ ӨСӨН КӨРӘШ БАЙРАҒЫ АҪТЫНДА (1-се бит).

В. Новокщенов. — Беҙҙең ғәҙәл эшебеҙҙең тантанаһы өсөн (1-се бит).

ПАРТИЯ ТОРМОШО. — *А. Байков.* — Партия мәғарифенән идея ҡиммәтен юғары күтәрергә (2-се бит).

С. Колимуллин. — Коммунистар артель хужалығын нығытыу өсөн көрәшәләр (2-се бит).

Өлкә партия мәктәбе коммунистарының дәйем биҙеүҙәре (2-се бит).

С. Норбанғолов. — Библиотекалар эшен яҡшыртырға (2-се бит).

ЭКОНОМИК БЕЛЕМДӘРЕН КҮТӘРЕҮСЕЛӘРГӘ ЯРҘАМҒА. — *Ө. Янғуразов.* — Продукцияның үҙ-үҙенә төшөү хаҡын ҡәмәтеү — общественный байлыҡ үҫешенең мөһим сығанағы (2-се һәм 3-се биттәр).

АУЫЛ СОВЕТЕ ПРЕДСЕДАТЕЛДӘРЕ ТРИБУНАҺЫ. — *Н. Ғәрәев.* — Колхоз ауылының культураһын күтәреү өсөн көрәштә ауыл Советы (3-сө бит).

Ғ. Ғәлиев.—Далалағы йыр (4-се бит).

Халыҡ-ара күренеш. (4-се бит).

Көрәшлағы вәҡиғәләр (4-се бит).

Башҡортостан ауыл хужалығы эшсәндәренең яңы еңеүе

Республикабыҙҙың колхоздары һәм совхоздары иген әҙерләүҙең государство планын срогынан алда арттырып үтәнеләр. Колхозсылар һәм колхозсы ҡатын-ҡыҙҙар, МТС һәм совхоз работниктары, ауыл хужалығы специалистары үҙҙәренең вәғәҙәләрен намыҫ менән үтәүҙәре тураһында бөйөк юлбашсыбыҙ Иосиф Виссарионович Сталинға рапорт биреү бәхетенә өлгәштеләр.

Бөйөк юлбашсыға бирелгән вәғәҙәнең ауыл хужалығы эшсәндәре тарафынан срогынан алда үтәлеүе республикабыҙҙың бөтә донъяла ныҡлы һәм оҙаҡ вақытлы тыныслыҡ өсөн көрәш фондына күренекле вклад булып инәсәк. Колхозсылар һәм колхозсы ҡатын-ҡыҙҙар, МТС һәм совхоз работниктары, ауыл хужалығы специалистары үҙҙәренең фиҙакәр хеҙмәттәре менән вәғәҙәгә тоғро булыуҙарын, большевиктар партияһына һәм бөйөк Сталингә ихлас-сикһеҙ бирелгәнлектәрен, социалистик Тыуған ил хаҡына, халҡтар араһында тыуҙырҙы дуҫлыҡ һәм тыныслыҡ хаҡына хеҙмәттә яңы ирешмәстәр яһауҙа һәләтле икәнлектәрен тағы ла бер тапҡыр күрһәттеләр.

Бик йәйелеп киткән социалистик ярыш шөғөлдәре быйыл урожай йыйыуҙа һәм государствоға иген тапшырыуҙың йыллыҡ планын үтәү өсөн көрәш, үҙҙән йылдарҙағы ҡарағанда, байтаҡ ойоштаныраҡ барҙы. Хәҙер колхоздар МТС эше өсөн үҙҙәренә тапшырылған счетҙар буйынса государствоға натуралата түләүҙе дауам итерәлер.

«Совет Башҡортостаны» газетаһының ҡаҙаҡ нөсхәһендә ССР Союзы Министрҙәр Советы Председателе итеп Иосиф Виссарионович Сталинға Башҡорт АССР-ы шөғөлдәренән рапорты баҫып сығарылды.

«Хәҙерге Иосиф Виссарионович — тип әйтелә рапортта, — Һеҙгә Башҡорт АССР-ы колхозсыларының һәм колхозсы ҡатын-ҡыҙҙарының, МТС һәм совхоз работниктарының, ауыл хужалығы специалистарының Һеҙгә бирелгән Һүҙе намыҫ менән үтәүҙәре һәм иген әҙерләүҙең государство планын (тарынан һәм һарҙә бойҙайҙан башҡа) срогынан алда үтәүҙәре тураһында хәбәр итеүебеҙ менән шатбыҙ. Аҙыҡ-түлек культураларын әҙерләү планы 107,9 процентҡа үтелде. Уҙған йылдың ошо уҡ вақытына ҡарағанда, государствоға иген 22 миллион 300 мең биткә күберәк тапшырылды».

Шулай уҡ быйыл колхоздар тәрәфынан күҙ һағыҙ орлоғо әҙерләү планының 200 процентҡә, күп йыллыҡ үләндәр орлоғон әҙерләү планының, уҙған йылғы ҡарағанда, ике ярым тапҡырға артырылып үтәлеүе, республикабыҙҙа малдар һанының байтаҡ артыуы тураһында ла хәбәр ителде.

Был яңы еңеүгә большевиктар партияһының, хөкүмәтебеҙҙең, Иосиф Сталиндың үҙенә социалистик ауыл хужалығын һәм общественный малсылыҡты артабан үҫтереү, колхоздарҙы ойоштороу-хужалыҡ яғынан нығыта барыу, хеҙмәтсәндәребеҙҙең материаль тормошон яҡшыртып барыу өсөн тәрән хәстәрлеге һеҙемтәһендә өлгәшелде. Был ғәйәрҙәге хәстәрлектән ерештәре беҙҙең үҙ республикабыҙҙың тормошонда һәм эшендә бик асыҡ сағыла. Республикабыҙ колхоздары һәм совхоздары тракторҙар, комбайндар, ҡатмарлы ауыл хужалығы машиналары һәм транспорт средстволары менән өлпән-өлпән күберәк байытыла бара. Шул арҡала айырым колхоздарҙа урожай йыйнау бик ҡыҫҡа срокҡа тамамланды, юғары сифатлы тәүге иген государствоға тапшырылды, иген әҙерләүҙә һәм авансҡа байтаҡ иген алдылар. Былтыр өсөн колхозсылар һәм колхозсы ҡатын-ҡыҙҙар, барлыҡ ауыл хужалығы эшсәндәре партиябыҙға, Совет хөкүмәтенә, атайыбыҙ бөйөк Сталинға бурыслылар.

Иген — беҙҙең Тыуған илебеҙҙең экономик байлығы ул. Промышленность өсөн дә, коммунизмдың бөйөк төҙөлөштәрен тормошҡа ашырыу өсөн дә, ҡала һәм ауыл хеҙмәтсәндәренең тыныс тормошон һаман яҡшыртыу өсөн дә илебеҙ өсөн иген запастарының күп булыуы шарт. Государство алдында беренсе бурыҫты үтәү өсөн көрәштә республикабыҙҙың күпселек райондары партия, совет һәм комсомол ойошмалары зур ойошҡанлыҡ һәм оператив эш өлгәләре күрһәтеп, ҡаҙаҡ-ҡырғыҙ ҡыҫҡа ғына ваҡыт эсендә

ПАРТИЯ ТОРМОШО

Партия мәғарифенең идея кимәлен юғары күтәрергә

Большевиктар партияһы коммунистарҙы, совет интеллигенцияһы кадрҙарын идея-политик тәрбиәләү тураһында һәр ваҡыт арымай-талмай хәстәрлек күрә. Кадрҙарҙы тәрбиәләү, партия пропагандаһы, партия эшенең мөһим һәм бик яуаплы өлкәһе булып тора.

Беҙҙә коммунистарҙың һәм партияһыҙ активтың идея-политик кимәлдәрен күтәреү өсөн кәрәкле булған бөтә шарттар бар. Марксизм-ленинизм классиктарынан әҫәрҙәре ғайәт зур тираж менән баҫып сығарыла. Иптәш Сталиндан «Ленинизм мәсьәләре» башҡорт телендә баҫып сығарылды. И. В. Сталин әҫәрҙәренең тулы йыйынтығы сығарыла, В. И. Лениндан бик күп әҫәрҙәре баҫып сығарылған. Пропагандист кадрҙарын әҙерләү һәм ҡайтанан әҙерләү эше системалы алып барыла, партия мәғарифенең ныҡ селтәре төҙелгән. Былардың бөтәһе лә пропаганда эшен юғары кимәлдә алып барырға мөмкинлек бирә.

Хәҙерге ваҡытта партия ойошмалары партия мәғариф селтәрҙәре яңы уҡыу йылына әҙерләнәләр. Бөтә ынғай тәжрибәне нығытыу һәм булған өтешһеҙлектәрҙе бөтереү өсөн партия мәғариф селтәренең үткән уҡыу йылдары эшен төрлө яҡлап анализ яһарға кәрәк. Үткән уҡыу йылының йомғаҡтары коммунистарҙың уҡыуҙарының йәмәғәтселеһе һәм уны ойоштороуҙа серьез өтешһеҙлектәр булыуы тураһында һөйләйҙәр. Күп кенә түңәректәрҙә һәм политик мәктәптәрҙә занятиелар түбән идея-теоретик кимәлдә, коммунизм төҙөү практикаһы менән байланмайынса үткәрелде. Һәйәсәтләү уҡыусылар өйрәнелгән мәсьәләләрҙең идея йөкмәткеһен үзләштермәйҙәр, төйөнлө политик белем һәм китап өҫтөндә үҙаллы эшләү күнекмәләре алмайҙар.

Партия мәғарифенә тәп өтешһеҙлек шунан тора: ошо көнгә тиклем коммунистарҙың үҙ ағаларына уҡыуҙарын серьез өтештермәгән. Партияның Байҡыбаш, Кырмыҫҡалы, Дим райком комитеттарынан коммунистарҙың үҙ ағаларына уҡыуҙарына контроль яһамауҙары аптырашлы үҙ ағаларына уҡыусы бик күп коммунистар һәм айырыуса өтәксе кадрҙар асылда үҙҙәренең идея-теоретик кимәлдәрен күтәреү өсөтөндә эшләмәйҙәр. Марксистик-ленинсо теорияны үҙ ағаларына әйәнеүселәрҙең эшен ойоштороуҙа партияның ҡайһы бер ойошмалары укыусыларға индивидуаль яҡын килмәйҙәр. Коммунистарҙы, уларҙың әҙерлек кимәлдәрен иҫәпкә алмайынса, бер үк әҙерҙәрҙе һәм бер үк срокта әйәнергә мәжбүр итәләр.

Билдәле булыуынса, партия мәғарифе эшенең сифаты пропагандистар составына байланған. Ләкин партияның ҡайһы бер район һәм ҡала комитеттары пропагандистарҙы һайлап алыу һәм уҡытыу тураһында тейешенсә хәстәрлек күрмәнәләр. Покровка, Ҡариҙел, Матрай һәм Ағиҙел районҙарында семинарҙар насар ойоштороло һәм пропагандистарға тейешле теоретик һәм методик ярҙам күрһәтелмәне.

Партияның Мәләүез, Благовещен, Благоҙар, Бөрө райкомдары партия мәғарифе селтәренең эшенә ойошҡанлыҡты күтәреү буйынса тейешле сара күрмәнәләр. Күп кенә түңәректәрҙә һәм политик мәктәптәрҙә уҡыу йылы ваҡытында башланманы, занятиелар йыш ҡына өҙелә һәм иҫкәнсе ҡанға күсерелде, тыңлаусылар уларға регуляр йөрөмәнәләр. Былардың бөтәһе лә шуға килтерә: был районларҙа түңәректәрҙең һәм политик мәктәптәрҙең күбеһе уҡыу планын үтәмәне. Өс республика буйынса бөтәһе 500-ҙән артыҡ түңәрәк һәм политик мәктәп уҡыу программаһын үтеп бөтөрә алманы.

Партия мәғарифенең бөтә звенолары-ның да идея-теоретик кимәлен артабан күтәреү яңы уҡыу йылына бик мөһим бурыс булып тора. Бының өсөн бөтәһенән дә элек пропагандистар итеп теоретик яҡтан айырыуса әҙерлекле коммунистарҙе һайлап алырға, уларҙың семинарҙарҙа уҡыуҙарын ойоштороргә кәрәк. Семинарҙарҙа марксизм-ленинизм классиктарынан әҫәрҙәрен тәрән өйрәнеүҙе, теоретик һәм методик мәсьәләләрҙе хәл иткәндә уларҙы ҡуллана белеүҙәрен талап итә.

А. Байков,
ВКП(б) Өлкә Комитетының пропаганда һәм агитация бүлеге мөдирәнең урынбаҫары.

Өлкә партия мәктәбе коммунистарының дәйәм йыйылышы

ВКП(б)-ның Башҡортостан Өлкә Комитеты эргәһендәге өлкә партия мәктәбе партия ойошмаһы коммунистарының дәйәм йыйылышы булып үтте. Йыйылышта партияның Башҡортостан Өлкә Комитеты секретары иптәш Сәнтбәтталов общественный фәндәрҙе уҡытыуҙың торошо һәм уны яҡшыртыу саралары тураһында доклад менән сығыш яһаны.

Иптәш Сәнтбәтталов үҙенең докладында кадрҙарҙың марксистик-ленинсе белемдәрен күтәрә барыу эшенә бөйөк вәкилебеҙҙең һәм бөйөк юлбашсыбыҙ иптәш Сталиндың һәр ваҡыт ғайәт зур иғтибар биреүен билдәләп айырыуса һығымта эҙләү өҫтөнә алды. ВКП(б) Үҙәк Комитетының идеологик мәсьәләләр буйынса ҡабул иткән ҡарарҙары, философия, биология, тел белеме һәм филология мәсьәләләре буйынса дискуссиялар, иптәш Сталиндың «Марксизм һәм тел белеме мәсьәләләренә йәмле гениаль әҫәре, күп милләтле тираждар, бик күп телдәргә баҫтырылып сығарылған «ВКП(б) тарихенең тыҫҡыса курсы», Марксизм-ленинизм классиктарынан күп һанлары башҡа әҫәрҙәре — былар бөтәһе лә Ленин—Сталин партияһының кадрҙарҙың идея кимәлен күтәреү буйынса ҡурҙан хәстәрҙәре ул.

Беҙҙең илебеҙ, Совет хөкүмәте йәштәргә, коммунизм төҙөүселәргә, юғары һәм урта техник белем бирәү, уларҙы марксизм-ленинизм ученикәре менән тәрбиәләндереү өсөн бөтә шарттар тыуҙырғандар. Юғары һәм урта уҡыу йорттарына совет интеллигенцияһы кадрҙарының яңынан-яңы отрядтәре әҙерләп сығарыла. Беҙҙең кадрҙарыбыҙ өсөн марксизм-ленинизм нигеҙҙәрен өйрәнеү мотлаҡ кәрәк.

«...Фәндең шундай бер тармағы бар,— тип күрһәтә иптәш Сталин, — ул тармағы булмаһа фәндең бөтә тармәғәрлығындағы большевиктар өсөн мәжбүри булырға тейеш, ул — общество тураһындағы, обществоның үҫеш закондары тураһындағы, пролетар революцияның үҫеш закондары тураһындағы, социалистик төҙөлөштең үҫеш закондары тураһындағы, коммунизмдың өлөүе тураһындағы марксистик-ленинсо фән».

Унан ары доклады иптәш Сәнтбәтталов өлкә партия мәктәбендә уҡытыу-тәрбиә эштәренең торошона тукталды.

Доклад буйынса фекер алышыуҙар йыйылышта ҡатнашыусыларҙың зур активлығы менән үтте.

Беренсе булып һүҙ алыусы иптәш Әхмәтова, семинар һәм класс занятиеларынан тыш, уҡыусыларҙың программа материалдарын үҙләштереүҙәрен күтәреү өсөн өстәмә занятиелар үткәреү кәрәклеген әйтте.

Доклад буйынса шулай уҡ уҡытыусылардан Ураҙметов, Хәсәнов, Дьяков, Абдуллин, Хәйҙәров, Трофимов, уҡытыусылардан Ғәлиуллин, Бағаев, Иҫәев иптәштәр сығыш яһанылар. Улар, общественный фәнҙәрҙе уҡытыуҙа булған ҡайһы бер етешһеҙлектәр тураһында һөйләп, был етешһеҙлектәрҙе бөтереү юлдарын күрһәттеләр.

Өлкә партия мәктәбенең директоры иптәш Комышкин мәктәптәге уҡытыу-тәрбиә эштәренең торошона ҡыҫҡаса анализ яһаны.

Партия йыйылышы коллектинтың иғтибарын общественный фәнҙәрҙе уҡытыу эшен яҡшыртыуға юнәлтәһе киң ҡарар ҡабул итте.

Коммунистар артель хужалығын нығытыу өсөн көрәшәләр

Партия ойошмаһы урожай йыйыу эшен зур ойоштанлыҡ менән үтәреүҙе тәьмин итте. Артелдең эш планы партия йыйылышында тикшерелде. Урожай йыйыу осорона ойоштороу-массовый эштәрен производство эше менән нык бәйләнештә алып барыу өсөн барлыҡ баҫыусылыҡ бригадаларына, баҫыу станларына — эштең ин яуаплы участкаларына коммунистар бекетелде һәм улар менән инструктаж үткәрелде. Конкрет заданиелар бирелде.

Коммунистарҙан Зарлиф Якупов, Ғәлим Вәлиев иптәштәр баҫыусылыҡ бригадалары менән өтәкселек иттеләр. Өхмәт Закиев ашлыҡ һуғыу машинаһында, шофер Зәки Нәбиев автомашина менән элеваторға иген ташыуҙа, Константин Филиппов ашлыҡ тейәртыу һәм киптереүҙе эшләнеләр.

Коммунистар урожай йыйнауҙың тәүге көндәренә үк үҙҙәренән филәкәр хеҙмәттәре менән башҡаларға өлгө булып тордолар, уларҙың большевистик һүҙҙәре практик эш менән нығытылып барыла. Коммунист Зарлиф Якупов өтәкселек иткән есемде баҫыусылыҡ бригадаһы, урожай йыйыу эштәрен беренсе сентябрҙә тамамлап, колхоз правлениеһе һәм партия ойошмаһының ҡурмә Ҡыҙыл Байрағын алды. Коммунист Өхмәт Закиев ашлыҡ һуғыу машинаһында көндәлек нормаһын системалы рәүештә 130—140 процентҡа өткереп үтәй. Ул бының менән генә сикләнмәй, ашлыҡ һуғыусылар араһында агитатор булып та эшләй.

Партия ойошмаһы социалистик ярышҡа өтәкселек итеүгә айырыуса иғтибар бирә. Беҙҙә бөтә бригадалар ә үҙ-ара ярышалар, айырым колхозсылар араһында ла социалистик ярыш киң йәйелдерелгән. Беҙҙең колхоз Сталин исемендәге колхоз менән ярышҡа. Ике колхоздың эш һөҙөмтәләре беҙҙең алда барыһыҙлыҡ күрһәтә. Партия ойошмаһы алған бәйләмдәрҙең үтәлешенә системалы рәүештә йомғаҡ яһай, эшкә тамамлаусылыҡ иткән өтешһеҙлектәрҙе бөтереүгә ашыҡлы саралар күрә. Күптән түгел генә урожай йыйнау эштәренең йомғаҡтары партбюро улырышында тикшерелде.

Партия ойошмаһы һәр яңылыҡты баш-ҡан есемде баҫыусылыҡ бригадаһы, урожай йыйнау эштәрен беренсе сентябрҙә тамамлап, колхоз правлениеһе һәм партия ойошмаһының ҡурмә Ҡыҙыл Байрағын алды. Коммунист Өхмәт Закиев ашлыҡ һуғыу машинаһында көндәлек нормаһын системалы рәүештә 130—140 процентҡа өткереп үтәй. Ул бының менән генә сикләнмәй, ашлыҡ һуғыусылар араһында агитатор булып та эшләй.

Партия ойошмаһы социалистик ярышҡа өтәкселек итеүгә айырыуса иғтибар бирә. Беҙҙә бөтә бригадалар ә үҙ-ара ярышалар, айырым колхозсылар араһында ла социалистик ярыш киң йәйелдерелгән. Беҙҙең колхоз Сталин исемендәге колхоз менән ярышҡа. Ике колхоздың эш һөҙөмтәләре беҙҙең алда барыһыҙлыҡ күрһәтә. Партия ойошмаһы алған бәйләмдәрҙең үтәлешенә системалы рәүештә йомғаҡ яһай, эшкә тамамлаусылыҡ иткән өтешһеҙлектәрҙе бөтереүгә ашыҡлы саралар күрә. Күптән түгел генә урожай йыйнау эштәренең йомғаҡтары партбюро улырышында тикшерелде.

Партия ойошмаһы һәр яңылыҡты баш-ланған һәм ойоштороп ебәреүҫе кеҫ булып тора. Партия ойошмаһы бик бәйек бурыҫлы араһында Тыныслыҡ Пакты төҙөү тураһында Тыныслыҡтың Бөтә Донъя Советы Мәрәжәғәтенә СССР-ҙа ҡултамғалар йыйнауҙы үткәреү тураһында тыныслыҡты яҡлауҙың Совет Комитеты пленумы ҡарарын колхозсыларға еткереүҙә зур эштәр башҡарҙы.

Һөҙөмтәлә беҙҙең колхоз районда беренсе булып государствоға иген тапшырыу планын 20 августҡа үтәп сыҡты. Государствоға 5076 центнер ин яҡшы сифатлы иген тапшырылды. Былтыр тыш МТС эштәре өсөн натуралата түләүгә 4280 центнер иген тапшырҙыҡ. Бөтә сәсеү майҙанына өтерлек сәсеү орлоғо һалынды. Көҙгө арыш сәсеү планы ла агротехник срокта үтәлде. Көҙөр колхозға ашлыҡ һуғыу һәм тупҡа һөрөү эштәре ҡыҙыу темптар менән алып барыла.

С. Кәлимуллин,
Бәләкәй районы Көрл Маркс исемендәге колхоздың партия ойошмаһы секретары.

Библиотекалар эшен яҡшыртырға

Һуңғы йылларҙа республикабыҙҙа массовый государство библиотекаларының селтәре байтаҡ артты, уларҙың китап фондтары үҫте, район һәм ауыл библиотекаларының эше байтаҡ яҡшырҙы.

Ләкин улар хеҙмәтәндәрҙең үҫә барған талаптарын тулыһынса тәьмин-ләтендәре әле. Республика буйынса ауыл библиотекаларының селтәре ағрыу үҫә. Стәрлетамаҡ, Шаран, Бөрө һәм башҡа райондарҙың күпселек ауыл Советтәрендә библиотекалар бөтөнләй юҡ.

Күп кенә библиотекалар фонды-популяр, ауыл хужалығы, художестволы һәм балалар әҙәбиәте менән етерлек кимәлдә тулмай ителмәгәндәр. Уларҙа Сталин премияһы лауреаттарының әҫәрҙәре һәм яңы сыҡҡан китаптар аҙ. Бигерәк тә башҡорт, татар ауылдарындағы библиотекалар әҫә телендәге әҙәбиәт менән начар комплектовать ителгән. Шулай уҡ хәйһы бер район һәм ауыл библиотекаларында учет, китаптарҙы һаҡлау мәсьәләһе тейешле кимәлдә түгел. Район һәм ауыл библиотекаларының байтаҡ өлөшө эшләмәйҙәр. Китап укыусылар рәтенә өлкән колхозсылар, бигерәк тә ҡатын-ҡыҙҙар аҙ ылыҡтырыла. Ауыл хужалығы әҙәбиәтен пропагандалауға тейешле әһәмиәт бирелмәй. Китап укыусылар конференцияларҙы, әҙәби кисәләр, библиографик күрһәтеүҙәр, лекция һәм докладтар бик һирәк үҙғарыла.

Хәйһы бер район библиотекаларының айырым биналары һәм уҡыу залдары булмауы уларҙың эштәренә бик зур хәмәүлек килтерә.

Шулай булыуға тарамастан, урындағы партия һәм совет ойошмалары ауылда берҙән-бер культура үҙағы булып һаналған библиотекаларға тейешенсә иғтибар итмәйҙәр. Белорет, Кушнаренко, Әлшәй район библиотекаларының үҙҙәренең махсус биналары булмау сәбәпле башҡа учреждениеларға һыйының йәйәйҙәр. Тәтешле, Шарҙа һәм башҡа район библиотекаларының биналары йыш ҡына башҡа сараларҙың үҙғарыу өсөн файҙаланылалар.

Кадрҙар мәсьәләһен дә тәнәғәтләнерлек тиң булмай әле. Хәйһы бер библиотекалар специаль белемдәре булмаған, насар әҙерлекле работниктар менән комплектовать ителгән.

Республикала библиотека техникумы була торо та, библиотека работниктарынан бөтәһе лә ситтән тороп укырға йыллыктырылмағандар. Был тәңгәлдә культура-ағартыу учреждениеларҙа управлениеһе хәстәрлек күрмәй. Һуңғы ваҡыттарҙа хәйһы бер районға кадрҙарҙың бик йыш алышыныуына юл туйҙыла. Мәҫәлән, 1950 йылда 170 библиотека работнигы алышынған.

Былдай етешһеҙлектәр Башҡорт АССР-ы Министрҙәр Советы эргәһендәге культура-ағартыу учреждениеларҙа Управлениеһенең библиотекаларҙың хәлен наҫар белеүе, етешһеҙлектәрҙе бөтереү тәьмин-ләтендәре сара күрелмәүе, ауыл библиотекаларына методик һәм практик ярҙамдың аҙ күрһәтелеүе һәм алдынғы библиотекаларҙың эш методтарын өйрәнеү, уны дәйәмләштереү һәм тәжрибә уртаҡлашыуҙа тейешле әһәмиәт бирелеүе тураһында һөйләйҙәр.

Был мәсьәлә оно көндәрҙә Башҡорт АССР-ының Министрҙәр Советы ултырышында ҡаралды һәм республикабыҙҙың библиотекаларҙың эшен яҡшыртыу буйынса күп кенә практик саралар билдәләнде.

Культура-ағартыу учреждениеларҙа управление-һенән, хеҙмәтәндәр депутаттарының район Советы исполкомдарынан библиотекаларҙың эшенә бығаса йәйелгән етешһеҙлектәрҙе йыллам бөтереү, уларҙың материаль базаларын яҡшыртыу талап ителә.

1951—1952 йылдарға һәр бер библиотека эргәһендә күсмә фонд, уҡыу залы һәм балалар бүлектәре булдырыуға ирешергә кәрәк.

Марксизм-ленинизм классиктарынан әҫәрҙәрен пропагандалауҙы киҫәйтеү, уларҙың китап уҡыусылар һанын арттырыуға, бигерәк тә ҡатын-ҡыҙҙарҙы ылыҡтырыуға әһәмиәт итергә кәрәк. Библиотекала китап уҡыусы булып тормаған бер генә колхоз семьяһы ла булмаһын.

Ауыл библиотекаларына бөтә яҡлы ярҙамды күрһәтергә, библиотекаларҙа еш семинарҙар ойоштороргә, уларҙың методик пособиелар менән тәьмин итергә кәрәк. Был тәңгәлдә республика методика кабинетынан эшен тейешле кимәлгә күтәртергә кәрәк.

Библиотекаларҙың китап фондын тәҙрим итеү каталогы буйынса компактовать итеү айырыуса әһәмиәткә эйә. Һәр бер библиотекала тейешле күләмдә марксизм-ленинизм классиктарынан әҫәрҙәре, фәнни-тәбиғи һәм политик китаптар, художестволы һәм балалар әҙәбиәте булырға тейеш.

Тиҙ көндәрҙә библиотекаларҙы ҡыҫҡа шарттарҙа әҙерләү көн үрҙәге торған эштәрҙең береһе булып тора. 1952 йылдың аҙағына тиклем район Советы исполкомдарынан район библиотекаларын 3—4 бүлмәнән торған махсус биналар менән тәьмин итергә кәрәк. Шулай уҡ колхозсылар массаһын культурлы ялдәнләндереү эшен яҡшыртыу буйынса бөтә мөмкинлектәрҙе тулыһынса-рыуҙары талап ителә.

С. Кәрбәнәлиев.

ӨЛГӨЛӨ КИТАП МАГАЗИНЕ

Ишембай ҡалаһының китап магазине халыҡ менән тулы буда. Бында төрлө йәштәге һәм бик күп төрлө профессиялағы кешеләрҙе осратырға мөмкин. Уларҙы бында бер теләк — белемгә әйә булыу теләге килтергән. Китап ҡаштәләренда нефть, төҙөлөш, медицина, транспорт һәм башҡа өлкәләр буйынса, шулай уҡ һуңғы ваҡыттарҙа сыҡҡан техник китаптар һәм күп иҫемдә художестволы әҙәбиәт табын буда.

Ҡала хеҙмәтсәндәренең марксизм-ленинизм классиктарынан әҫәрҙәренә талаптары зур. Ленин һәм Сталин әҫәрҙәренә подписчиктар һаны бер меңгә яҡын. 300-ҙән артыҡ кеше рус классиктарынан әҫәрҙәрен ала.

Магазин работниктарынан Мәсетфуллина һәм Исламова иптәштәр приланкала торған китап һатыусылар ғына түгел, а китаптарҙы массаларға еткереүҫе активлы пропагандистар ҙа. Уларҙы йыш ҡына мәктәптәрҙә, библиотекаларҙа, артелдәрҙә һәм промышленность предприятиеларында осратырға мөмкин. Почетлы хеҙмәтте намыҫ менән башҡарыу аркаһында магазин китап һатыу планын айҙан-айға арттырып үтәй.

Б. Мәрҙәғәлиев.

Экономик белемдәрен күтәреүселәргә ярҙамға

Продукцияның үҙенә төшөү хаҡын кәметеү — общественный байлыҡ үҫешенең мөһим сығанағы

Мәскәүҙең Ленин орденле «Буревестник» фабрикаһы стахановсылары — Мария Левченко һәм Григорий Муханов иптәштәр яңы башланғыҫ менән сығыш яһанылар. Үҙҙәрен киҫеү һәм дүртенсе тегеү пехтарының берләштерелгән производство комплексында улар һәр бер производство операцияһында продукцияның үҙенә төшөү хаҡын кәметеү өсөн социалистик ярышты башлап ебәрергә тәҡдим иттеләр.

Был башланғыҫтың кимәлгә шунда тора: ул социалистик ярышта ҡатнашыусыларҙың бөтәһенең дә иғтибарын продукцияның үҙенә төшөү хаҡын кәметеү сығанаҡтарына — хеҙмәт етештереүсәнлеген күтәреү, сырье һәм материалдарҙы яҡшы файҙаланыу, беренсе сорттағы изделиелар етештереүҙе арттырыу, оборудованиеларҙың ремонт-ара эшләү осорон оҙайтыуҙан торған бөтә күрһәткестәргә йәлеп итә.

М. Левченко һәм Г. Муханов иптәштәр фабрика коллективе алдына — пехтарҙа тегеү операцияларҙы башҡаранда алынған экономияны һаҡлау ғына түгел, шулай уҡ киләһе операцияларҙа ла экономияны арттырыуға өлгөшеүҙе маҡсат итеп ҡуйҙылар. Үҙҙәренән был тәкәлләнеүҙәрен инеүгә, стахановсылар продукцияның үҙенә төшөү хаҡын кәметеү өсөн көйәм көрәштә һәр бер эшсе үҙенән ниҙәй өлөш инергәлеген аныҡ белергә тейешлеген күп алдынғы тоттолар.

Стахановсы М. Левченко, Г. Муханов-тың һәр бер операцияла продукцияның үҙенә төшөү хаҡын кәметеү өсөн социалистик ярышты йәйелдереү тураһындағы тәкәлләнеүҙәрен хеҙмәт етештереүсәнлеген күтәреүгә, продукцияның сифатын яҡшыртыу һәм уның үҙенә төшөү хаҡын кәметеүгә ярҙам итә. М. Левченконың һәм Г. Муханоптың башланғыҫы промышленностең бөтә тармаҡтарындағы предприятиеларҙың эшенә техник-экономик күрһәткестәрҙе яҡшыртыуҙа зур әһәмиәткә эйә булыр тора.

«Буревестник» стахановсыларының сығышыуы, СССР халыҡ хужалығының бөтә тармаҡтарында ла зур активлыҡ менән ҡаршы алынды.

Мәскәүҙәләр өлгөһендә Башҡортостан предприятиеларҙа ла был ярышҡа тоташтылар.

* * *

Экономия есөн бөтә халыҡ көрәше, социализм төҙөлөш темптарын, социализмдан коммунизмға күсеү темптарын артабан тиҙләтеүҙә ин мөһим шарттарҙың береһе булып һанала.

Социалистик экономиканың бөтә тармаҡтарында ла продукцияның үҙенә төшөү хаҡын систематик кәметеү, үҙенең үҫешенә объектив кәрәкле эш булып тора. Сөнки продукцияның үҙенә төшөү хаҡын кәметеү йәнһеҙ эйбәҙәрҙәрҙең һәм төрө хеҙмәттең экономияһын тыуҙыра һәм шулай итеп общественный байлыҡтарҙы арттырыуҙың мөһим сығанағы булып иҫәпләнә.

СССР промышленностенә продукцияның үҙенә төшөү хаҡын кәметеү өстәмә продукция арттырыуҙы һәм, тимәк, социалистик тупланманы арттырыуҙы аңлата. Социалистик предприятиелар файҙаһының үҫеүе продукцияның үҙенә төшөү хаҡын систематик кәметеү нигеҙендә килеп сыға. Шуның менән бергә продукцияның үҙенә төшөү хаҡын кәметеү хеҙмәтсәндәрҙең материаль-төрмош хәлдәрен күтәреүҙә хәл иткес шарт булып тора. Быһаһ башҡа социалистик обществоның үҫешен уйға ла килтереп булмай.

Продукцияның үҙенә төшөү хаҡын систематик кәметеү социалистик хужалыҡтың законы булып тора. Был закон, социалистик экономиканың башҡа закондары кеүек үк, стихия юлы менән түгел, а аңлылыҡ, халыҡ хужалығын государство тарафынан планлаштырыу нигеҙендә тормошҡа ашырыла. Государство пландарының йөкөнтөһөнә, социалистик промышленность работниктарынан финәкәр хеҙмәте арҡаһында СССР промышленносе продукцияның үҙенә төшөү хаҡы беренсе биш йыллыҡ есендә 9,2 процентҡа, икенсе биш йыллыҡ есендә 10,3 процентҡа кәметелде.

Билдәле булғанынса, социалистик предприятиеларҙың һәм хужалыҡ ойошмаларының тупланмаһы һәм доходтары халыҡ хужалығын аяҡҡа баҫтырыу һәм артабан үҫтереү әҙерәнә тотола торған расходтарҙы финансировать итеүҙең мөһим сығанағы булып тора. Ә был доходтарҙың күләме производство планының үтәү һәм продукцияның үҙенә төшөү хаҡын кәметеүҙең кимәле менән, шулай уҡ предприятиелар продукцияһының үҙенә төшөү хаҡын кәметеү буйынса государство заданиеларын нисек үтәүҙәре һәм таты экономия режимы үтәреү менән байланған. Шуны ла ныҡ иҫтә тоторға кәрәк, производствоның сикһеҙ зур масштабы шарттарында продукцияның һәр бер берәмеген эшләп сығарған ваҡытта алынған аҙ ғына экономияның да миллиондарҙан һүм файҙа йыйыла.

Продукцияның үҙенә төшөү хаҡын кәметеүҙе планлаштырғанда Совет государствоһы, обществоның бөтә материаль һәм хеҙмәт ресурстарын тулыраҡ, эффектлерәк файҙаланыу мөмкинлектәрен асыуы, социалистик хужалыҡ системаһының сикһеҙ зур өҫтенлектәрен иҫкә алыуҙан сығып эш итә.

Социалистик производствоның планлы характерҙә булыуы, эксплуатацияның, кризистәрҙең һәм эшһеҙлектең булмауы общественный сығымдарҙы ҡыҫҡартыуҙың бығаса күрелмәгән мөмкинлектәрен асалар. СССР-ҙа социализм төрлөлөшөнөн экономик нигеҙе булып торған общественный милек, хеҙмәтсәнәрҙә материаль, хеҙмәт һәм аҡса расходтарын экономияларға зур ҡыҙыҡһыныу тыуҙыра, сөнки был экономия халыҡ доходтарын үҫтереүҙең сараһы булып хеҙмәт итә һәм обществоның етештереүҫе көстәрен үҫешенең һәм халыҡ байлыҡтары үҫешенең сығанағы булып тора.

Хужалыҡтың капиталистик системаһы тураһында әйтеп, Маркс былай тип яҙҙы:

«Капиталистик производство, һәммәһен, үҙенең бөтә зур һәрәкәлығына тарамастан, кешеләрҙең материалы менән эш итеүҙе һис шикһеҙ туҙырыҫҫан булалар... икенсенән, ул үҙ продуктарын һатыу итеү яраҙмында һәм уға хас булған конкуренцияға нигеҙланғанлектан, материаль средстволарҙы тотоноуҙа бик туҙырыҫҫан булалар. Ошо ваҡытта общество есен киткән средство уның айырым капиталистар тарафынан отоп алған саҡлығы ғына буда». (К. Маркс. «Капитал». 3 том, 92-се бит. 1949 йылғы баҫмаһы).

Шулай итеп производство средстволарын һәм эшсе көстәрен файҙаланыуҙа бик зур туҙырыҫҫар капитализмға хас нәмә булып тора. Капитализм ваҡытында айырым капиталҙәрҙә продукция эшләп сығарыуҙа уның үҙ капиталы сығымдары менән үҙләнә торған индивидуаль сығымдар менән производствоның общественный хеҙмәт сығымдары менән үҙләнә торған общественный сығымдар араһында бергә һыйҙырға алмаҫлыҡ ҡаршылыҡтар йәшәп килә.

Капиталистик һәм социалистик хужалыҡтарҙа производство сығымдарының һәм үҙенә төшөү хаҡын кәметеүҙең социаль характерҙәге төп айырмаларын уларҙың кәметеүҙең юлдарын һәм мөмкинлектәрен төрлөсә билдәләйҙәр ҙә.

Социалистик обществола, айырым социалистик предприятиеләрҙә продукцияның үҙенә төшөү хаҡы менән, бөтә общественный продуктты эшләп сығарыуға тотола торған бергә ҡушылған сығымдар араһында бер төрлө лә ҡаршылыҡтар юҡ. Шуның есен ләһем бер айырым предприятиеләрҙә продукцияның үҙенә төшөү хаҡын кәметеү производствоның общественный сығымдарын ҡыҫҡартыуҙа ярҙам итә.

Материаль, хеҙмәт һәм хеҙмәт ресурстарын экономияларға буйынса М. И. Калинин былай тине:

«Минең аңлауымса, коммунистик общество кеүек тә һаҡлыҡ менән тотонған общество кешелек тарихендә булғаны юҡ. Был шулай тәбиғи ҙә. Сөнки средстволарҙа хужа булыу, уларҙы тотоноу тик коммунистик обществола ғына эшләп сығарыусылар ҡулында буда. Мин уйлайым, тотоноуҙа эшләп сығарыусылар, икенсе кешеләр байлығын туҙырыусы эксплуататорҙарға ҡарағанда, экономияларҡ булыуын иҫбатлап тороу ҙа кәрәкмәй». (М. И. Калинин. «Коммунистик төрбиә һәм уҡытыу тураһында», 60-сы бит. 1948 йыл баҫмаһы).

Беҙҙең илебеҙҙә продукцияның үҙенә төшөү хаҡын кәметеү, планлан тып тупланма биреү һәм рентабелле эшләү есен зур уның менән йәйелгән патриотик хәрәкәт, миллионлаған совет кешеләренең государство средстволарын экономиялы тотоноу кәрәклеген аңлау төйгәктары менән тулы булыуҙарын асык күрһәтә тора.

Хәҙерге ваҡытта, беҙҙең илебеҙ социализм төҙөүҙән өҙрылып коммунизмға күсеү осорона, иптәш Сталиндың инициативаһы менән Волгаға һәм Днепрға зур гидроэлектростанцияларҙы, шулай уҡ Волга-Дон, Төп Төркмәнстан, Көньяҡ Украина, Төньяҡ Ҡырым каналдарын төҙөү буйынса грандиоз эштәр йәйелдерелгән осорҙа, промышленность продукцияларының үҙенә төшөү хаҡын систематик рәүештә кәметеү бигерәк тә зур әһәмиәткә эйә булып тора. Бары тик социалистик планлы хужалыҡ шарттарында ғына мөмкин булған, коммунизмдың был бәйек төҙөлөштәрен тормошҡа ашырыу милләрҙә һүмһыҙ капитал һалым талап итәсәк. Социалистик хужалыҡтың бөтә тармаҡтарында ла һәм беренсе нәүбәттә, промышленность продукцияһының үҙенә төшөү хаҡын кәметеүҙең алдынғы экономия, был төҙөлөштәрҙе финансировать итеүҙең төп сығанағы булып иҫәпләнә. Һәр бер предприятиеләрҙе материаль һәм аҡса средстволарын тотоноуҙа хатта экономия есен көндәлек кәрәште ойоштормай тороп, коммунистик экономияны төҙөүҙең бәйек программаһын тормошҡа ашырыу мөмкин түгел.

Средстволарҙы аҡыллы тотоноу бөйөк һәм һаҡлы булыу зур искусство, тип өйрәтә иптәш Сталин. Партия һәм хужалыҡ етәкселәре был искусствоны үҙләштерергә тейештәр.

Государство халыҡ хужалығы планында шул иҫәптән продукцияның үҙенә төшөү хаҡын кәметеү заданиеларҙе предприятиеләр есен мотлаҡ директива булып эшләнеләр. Уларҙы тормошҡа ашырыу предприятиеларҙа бөтә эшселәр, инженер-техник работниктар һәм хеҙмәтсәндәр коллективының ин активлы ҡатнашлығына төҙелгән техник-ойоштороу һәм разъяснительлыҡ сараларының бөтә суммаһын ҡулланыу менән тәьмин итергә тейеш.

Промышленность предприятиеларҙе продукцияһының үҙенә төшөү хаҡы — ул предприятиенең продукция эшләп сығарыуға һәм уны аҡсаға әйәнтереүгә тотола торған материаль һәм аҡса средстволарының сығымы булып тора. Шулай булғас, тауарҙарҙың хаҡтарын төшөрөүҙе продукцияның үҙенә төшө

Башкорт АССР-ы колхоздарында туҥға һорау барышы

(Үтәлеш, 1951 йылдың 20 сентябренә, процентторҙа)

Районнар	Үтәлеш	Районнар	Үтәлеш	Районнар	Үтәлеш
1. Пожгужа	60	23. Кариҙел	34	45. Берйән	21
2. Абзан	52	24. Оло Теләк	34	46. Ҡыйғы	20
3. Хәйбулла	50	25. Воскресен	33	47. Архангел	20
4. Стәрлетамаҡ	48	26. Бүздәк	33	48. Баҡалы	19
5. Зилеҡура	48	27. Бөҙәүез	32	49. Дүртөйлө	19
6. Туймазы	45	28. Мәләүез	32	50. Шаран	18
7. Өфө	44	29. Благовар	32	51. Аскын	17
8. Шишмә	44	30. Өфө	28	52. Ылайыр	17
9. Федоровка	43	31. Сәкмағош	28	53. Балтач	16
10. Бишбүләк	43	32. Учалы	28	54. Благовещен	16
11. Калтаҫы	43	33. Дыуан	27	55. Илеш	16
12. Күтөрсен	42	34. Мәсетле	27	56. Янаулы	16
13. Стәрлебаш	41	35. Ғафури	27	57. Покровка	15
14. Дәүләкән	39	36. Бәләбәй	27	58. Салауат	15
15. Кейергәҫе	38	37. Нуриман	25	59. Борай	15
16. Йылайыр	38	38. Тәтешле	24	60. Кушнаренко	14
17. Байрак	37	39. Ҡырмыҫҡалы	24	61. Белорет	13
18. Аҡъюлҡалы	36	40. Белоҡатай	22	62. Ҡалтасы	11
19. Мәкәр	36	41. Иглин	22	63. Краснокама	9
20. Миәкә	36	42. Байғыбаш	21	64. Октябрьский ҡалаһы.	17
21. Матрай	36	43. Бөрө	21		
22. Ишмәй	35	44. Мишкә	21		

* * *

Ауыҙы бик кәнсектә йәрни 16 сентябрҙән 20 сентябрҙә тиклем Ғафури районы буйынса һөрөүҙә 12 процент үсеш бирҙе.

Стәрлетамаҡ районы ла үҙҙән бик кәнсектә 6500 гектар майҙанда ер һөрөп, 11 процент үсеш бирҙе.

Бөтә республикабыҙҙың күпселек районында туҥға һөрөү темпы бик түбән. Балтасы, Благовещен райондары үҙҙәренә бик кәнсектә ни бары 3 процент үсеш бирҙеләр. *Район ауыл хуҡалығы* ойоштороусы Сухов һәм Чачин исемдәр туҥға һөрөү темпын көсәйтеү сараһын күрмәйҙәр, был мөһим эште үҙ кимәлдәренә күйып киләләр.

Шаран районы Ерекле МТС-ында (директоры Ишмөхәмәт Сәхибгәрәев) гүсеницалы 13 тракторҙан 25-е техник төҙәк булмау сәбәпле эшләмәй ултыра. Күпселек трактористар нормаларын ни бары 50—60 процентҡа генә үтәйҙәр. Күпселек машиналарҙың тик тороуы һәм хеҙмәт итештереүсәнлегенең түбән булыуы сәбәпле был МТС-та туҥға һөрөү планы ни бары 13 процентҡа генә үтәлгән.

Кәҫәү, Борай, Үлән һәм Шәриә МТС-тарында ла туҥға һөрөү планы 5—12 процентҡа генә үтәлеүгә ҡарамаҫтан бик күп тракторҙарҙың простой яһауҙарына юл куялар.

Архангел, Дүртөйлө, Илеш һәм башҡа күп кенә районнарҙа аттар менән туҥға һөрөүҙе ойоштормайҙар.

Туҥға һөрөү планын үҙ ваҡытында үтәү өсөн эш темпын икеләтә-өсләтә күтәрергә кәрәк.

ТУҤҒА ҺӨРӨҮ ТАМАМЛАНДЫ

Дәүләкән районы «Кәнгәк» колхозы (председателе ингәш Хәмидуллин) 1952 йылдың ярҙы сәсеүе өсөн талаш иткән бөтә майҙанды туҥға һөрөүҙе тамамланы.

Колхозды Хәйбиҙрәхим МТС-ының ингәш Тимер Зәйнәҙетдинов етәкселек иткән тракторбригадаһы хеҙмәтләндерә.

Бригада трактористары, тыныслыҡ вахтаһына баҫып эшләп, Октябрь алды ярышында алған йөкләмәне үтәне. Трактористар Байбулатов, Хәйбуллин ингәштәр сменә нормаларын систематик рәүештә 140 процентҡа үтәнеләр.

Р. Хәйбуллин.

ЛЗС-тың колхоздарға ярҙамы

Стәрлетамаҡ районында бынан 6 ай элек Николаевск ЛЗС-ы төҙөлдө. Ҡыҫҡа ғына вакыт эсендә ул күп кенә эштәр башҡарҙы.

Станцияның 23 комбайны Стәрлетамаҡ районының 4 колхозын һәм Стәрлебаш районының бер колхозын хеҙмәтләндерә.

Комбайнерҙар урожай йыйнауҙа ауыл хуҡалығы артелдәренә ҙур ярҙам иттеләр. Механик, ойоштороулыҡ менән эшләү енеүҙәмен итте. Ошо ЛЗС хеҙмәтләндергән колхоздарҙа урожай йыйнау планы 200 процентҡа үтәлде.

Алдынғы комбайнерҙар Чибизов һәм Абзшкин ингәштәр социалистик ярышта енеүсе тип табылдылар.

Механизаторҙар хәҙер туҥға һөрөү эшен ҡыҙыу темп менән алып баралар.

Н. Ширяев,
ЛЗС директорының политик эштәр буйынса урынбаҫары.

НАМЫҪЛЫ ХЕҘМӘТ

Күтөрсен районының Сталин исемендәге ауыл хуҡалығы артелендә ашлыҡ һуғыу өсөн 35 кешенән торған комсомолсе-ҙар бригадаһы ойоштолғайны. Был бригада менән комсомол ойошмаһы секретары Н. Корбанаев етәкселек итә. Бригада ағзаларынан намыҫлы хеҙмәте һөҙөмтәһенә-лә тик 5 көн эсендә генә 3000 ботҡа ашлыҡ һуғылды.

Бында комсомолсе-ҙарҙан Ҡорбанаев, Хәйбуллин, Маннанов һәм башҡа ингәштәр кәндәлек эш нормаларын артырып үтәйҙәр.

Колхоз государствоға иген тапшырыу планын срогынан алда үтәне.

М. Әмирғәлин.

Завод-фабрикаларҙа эшләүсе бик күп егеттәр һәм ҡыҙҙар производствонан айырылмайынса киске эшсе-йәштәр мәктәптәрендә уҡыйҙар.

Һүрәттә (һулдан уңға): Өфө кабель заводынан киске эшсе-йәштәр мәктәбендә уҡыусы Ғәриф Идрисов һәм цех комсомол ойошмаһы секретары Клавдия Сынкова ингәштәр. Улар производствола ла алғалы эшләйҙәр. Ингәш Ғ. Идрисов нормаһын 175 процентҡа үтәй.

Л. Янубов фотоһы.

„Совет Башкортостаны“ материалдары буйынса

„Тормоштан ситтә“

1951 йылдың 9 сентябрендә «Ҡыҙыл Башкортостан» газетаһында баҫылған «Тормоштан ситтә» тигән мәкәлә айҡанлы Башкортостан тарих, тел һәм әҙәбиәт институты эшенең тормошо тураһындағы мәсьәләне тикшереп, институт дирекцияһы һәм партия ойошмаһы институт эшендәге серьеҙ етешһеҙлектәрҙе төҙәтергә тулыһынса дөрөҫ һәм ғәҙәти тип таныйҙар.

Институт эшендәге ҙур етешһеҙлектәр һәм хаталар, унын ВКП(б) Үҙәк Комитетенең «Башкортостан партия ойошмаһында агитацион-пропагандистик эшен тормошо һәм уны яҡшыртыу саралары тураһында» 1945 йылдағы ҡарары һәм партияның идеология мәсьәләләре буйынса артабанғы ҡарарҙары нигеҙендә үҙ эшен тейешенсә үҙгәртеп ҡорауы менән аңлатыла.

Институт эшендә тупаҫ политик хаталға юл куйылғайны, ул XVIII—XIX быуаттарҙағы Ялчыгулоптың, Сокоройҙоң һәм улар кеүек «монэжеттар» һәм «бәйгеттәр» яҙыусы иҫке, буржуаз-милләтсе әҙәбиәттең клерикаль-дини ағымы вәкилдәренең «нижалын» өйрәнеүгә ентекләп игтибар бирелеүҙән тора. Юғарыла әйтелгән «деятелдәрҙең» «нижалын» өйрәнеү менән шөғөлләнеп, институт уларҙың ысын политик йөҙҙө үҙ ваҡытында баһаламауы һәм уны асмауы.

ВКП(б) Үҙәк Комитеты үҙенең ҡарарында Башкортостан тарихе буйынса «Очерктарҙағы серьеҙ политик хаталарҙы күрһәткәйне. Шулай ҙа, партия Үҙәк Комитетенең күрһәтелгән ҡарарынан һуң әҙерләнгән беренсе китапта күп кенә хаталар бар һәм ул серьеҙ эшләп еткереүҙе талап итә. «Очерктарҙы» әҙерләү бер нисә йылдар буйына бара.

Һуғыштан һуңғы йылдарҙа институт башкорт совет әҙәбиәтенең тарихе буйынса бер генә монографик һәм очерк эше лә баҫып сығарманы; институт работниктары айырым башкорт совет яҙыусыларының һәм шағирҙәренең ижады тураһында ҙур булмаған мәкәләләрҙе әшләү менән сикләнделәр. Әҙәбиәткә күптән түгел килгән йәш яҙыусылар һәм шағирҙәр ижады менән институт сотрудниктәре шөғөлләнмәйҙәр.

И. В. Сталиндең тел һәм әҙәбиәт мәсьәләләре буйынса гениаль хеҙмәттәре баҫылып сығыуға бер йыл үтеүгә ҡарамаҫтан, институт башкорт әҙәби теленең проблемаларын өйрәнеү буйынса етерлек саралар күрмәне.

«Тормоштан ситтә» тигән мәкәлә һәм институт эшенең тормошо һәм уны яҡшыртыу саралары тураһындағы мәсьәлә институттың партия йыйылышында һәм дирекция әргәһендәге кәңәшмәлә тикшерелде. Эштәге етешһеҙлектәрҙе бөтөрөү өсөн яҡын ваҡытҡа түбәндәге саралар үтәрҙе билдәләнеде:

1. Башкорт совет әҙәбиәтен үҫтереүҙең актуаль мәсьәләләренә өйрәнеү буйынса темалар билдәләнде. Был мәсьәләләр, бигерәк тә башкорт әҙәбиәте һәм искусствоһының Мәскәүҙәге декадаһына әҙерләнеү айҡанлы институт коллективе игтибарының үҙәгендә тора.

2. «Башкортостан тарихе буйынса очерктар»ҙың беренсе томын редактировать итеүҙе һәм баҫып сығарырға әҙерләүҙе тиҙләтеү өсөн октябрь айында СССР фәндәр Академияһы тарих институтының ғилми работниктәре менән бергәлән эшләү өсөн Мәскәүгә ғилми работниктар ебәрергә.

3. Башкорт теленең һүҙлек-составын өйрәнеүҙе көсәйтеү мәксәттарында институтҡа ғилми сотрудниктәрен райондарға сығарырға. Ошо ук мәксәттәрҙә һәм халыҡ теле ижадының материалдарын йыйнауҙы ойоштороу өсөн институт хәбәрселәре селтәрен булдырырға. Бынын өсөн Мәғариф министерствоһы менән берлектә республика райондарындағы уҡытыусылар һәм культура фронтының башҡа работниктәре менән бәйләнеш тоторға.

4. Ғилми сотрудниктәргә ижади ярҙам күрһәтеү һәм ғилми-тикшеренеү эштәре темаларының үтәлеүенә контролде көсәйтеү өсөн фәнни эштәрҙе секторҙар ҡаҙешмәләрендә тикшереүҙе үткәрергә.

М. Янгиров,
Тарих, тел һәм әҙәбиәт институтының директоры.

С. Васильев,
Партия ойошмаһы секретары.

Ауыл Совете председателдәре трибунаһы

Колхоз ауылының культураһын күтәреү өсөн көрәштә ауыл Совете

Совет социалистик хоҡуҡ халыҡ мәсьәләренең материаль көн-күрешен һәм культураһын үҫтереү өсөн бөтә шарттарҙы тыуҙырҙы. Бөйөк Сталин тарафынан ҡуйылған тарихи бурыс — бөтә эшсе-ләрҙе һәм крәстиәндәрҙе культуралы һәм белемле итеү бурысы уңышлы тормошҡа ашырыла.

1934 йылда үк әле, партияның XVII съезында ингәш Сталин, колхоз ауылының йөҙө үҙгәреүенә характеристика биреп, былай тигәйне:

«Ни күренекле урында ултырған сиркәүҙән, урядниктән, поптың, кулактың беренсе пландағы ни яҡшы әйҙәренән, крәстиәндәрҙән артҡы пландағы ярым емерек әйҙәренән торған цске ауыл юғала башланы. Унын урынына үҙенең общественный-хуҡалыҡ ҡаралтылары, үҙенең клубтары, радиоһы, киноһы, мәктәптәре, библиотекалары һәм яҙлеләре, үҙенең трактордары, комбайндары, молотилкалары, автомобилдәре булған яңы ауыл тыуа. Кулак-эксплуататорҙарҙың, ростовщик-хан эскестен, купец-спекулянттың, батюшка-урядниктең алекке атаҡлы фигуралары юғалды. Хәҙер атаҡлы кешеләр булып колхоздар менән совхоздарҙың, мәктәптәр менән клубтарҙың эшмәкәрҙәре, алған трактористар һәм комбайнерҙар, бағыусылыҡ һәм малсылыҡ бригадирҙәре, колхоз бағыуҙарының иң яҡшы ударниктәре һәм ударницалары торалар».

Ингәш Сталин был һүҙҙәрҙе әйткәнгән һуң 17 йыл ваҡыт үтте һәм ошо осор эсендә колхоз ауылының культураһы танымаҫлыҡ булып үҙгәрҙе. Колхозтар ойоштороу-хуҡалыҡ һәм культура тәзәләнә яғынан бик ныҡ алға киттеләр. Ауыл хуҡалығын механизациялаштырыуҙың төүәтле үҫеше, колхоздарҙың хуҡалыҡ һәм общественный милек алкәнәләренә ҙур уңыштары колхоз ауылының йөҙөн танымаҫлыҡ үҙгәртте. Шул ук ваҡытта колхозсыларҙың культура талаптары ла бик ныҡ үҫте.

Бөҙәүен ауыл Советы ауылдың культураһын үҫтереү буйынса башҡа күп кенә практик саралар үткәрҙе. Хеҙмәтсәндәргә тәҡсир ҡорттар төҙөүҙә ярҙам итә. Бөҙәүен ауыл Советенә быйыл ғына 14 хуҡалыҡ яңы йорт һалын инде. Ауылды йәшәлләндереү буйынса йыл һайын общественный биналар һәм хеҙмәтсәндәрҙең шәхси йорттары тирәһенә күп һанда емеш ағастары һәм тыуалыҡтар утыртыла.

Колхоз ауылы эшсәндәре агрономия һәм техник белемдәрен кәнләп-кән күтәрергә тырышалар. Культура-ағартыу учреждениеларе колхозсыларға һәм механизаторҙарға был өлкәлә серьеҙ ярҙам итергә тейештәр. Улар фәнгә тажаныштарын һәм колхоз новаторҙарының бай тәжрибәләрен киң пропагандаларға сәҡырылғандар.

Лекциялар уҡыу эшен яҡшыртыу буйынса ла был учреждениеларға һәм ауыл Советенә ҙур бурыстар йөкмәтелә. Бөҙәүен йыш ғына лекцияларҙың тематикаһы тар, сифаты түбән кимәлдә була. Хеҙмәтсәнләрҙең политик, халыҡ-ара хәл, тәбиғи-фәнни, тарихи темаларға юғары квалификациялы лекциялар тыңлауҙары, фәнден яңылыҡтары, бөйөк коммунизм төҙәлештәре тураһында күберәк белгеләре килә.

Лекции хеҙмәтсәнләрҙең был талаптарын тулыһынса канәғәтләндереүҙә ауыл Совете етерлек тиклем эшләмәй әле. Был эшкә күп һанлы ауыл интеллигенцияһы, ауыл Совете работниктәре тейешенсә йәлеп ителмәгәндәр.

Культура-ағартыу учреждениеларенең эшен яҡшыртыу юлы менән хеҙмәтсәндәрҙең культура талаптарын тулыһынса канәғәтләндереү — ауыл Советенең иң мөһим бурыстарынан береһе.

К. Гәрәев,
Дүртөйлө районы Күк-Күйән ауыл Совете председателе.

ҡатыш кәметеүгә таянып ғына тормошҡа ашырыуға мөмкин. Бына шул сәбәп ғына эштәрҙы төшөрөү, тимәк, хеҙмәтсәндәрҙең материаль-тормош хәлдәрен күтәреү, социалистик накопление-нен артыуы һәм общественный производствоның киңәйеүе менән бергә бәйләнеп барыла. Был таяныс шарттарҙан башҡа тауарҙарҙың хаҡтарын төшөрөү тотолғоһоҙ рәүештә социалистик тупланмаларҙы кәметеүгә, производствоны киңәйтеү темптарын аҡрынайтыуға һәм ҙурлыҡ сиктә беҙҙең тотоноуҙарыбыҙҙы ҡыҫҡартыуға килтерҙән булыр ине.

Сталинсе биш йыллыҡтарҙың уңышлы тормош хуҡалығыбыҙ эске резервтарын мобилизациялау өсөн, экономия өсөн көрәш менән тығыҙ бәйләнгән.

1931 йылда ингәш Сталин хуҡалыҡ директивала-рына: промышленностә үҙенә төшөү хаҡын кәметеүҙең һәр бер процентынан алынған экономия 150—200 миллион һум тәшкил итә, тип күрһәтте. Өфө ҡорылғанға алғы йылдар (1940—1941 йылдар) эсендә промышленность продукцияһының үҙенә төшөү хаҡын кәметеүҙең һәр бер процентынан Совет государствоһына 18 миллиард һум экономия бирҙе. Ҡорылғанға алғы ун йыл эсендә промышленностә үҙенә төшөү хаҡын кәметеүҙең һәр бер процентынан экономик файҙаларҙы 10 тапҡырҙан артырырлыҡ итте.

Продукцияның үҙенә төшөү хаҡын кәметеүҙең планын үтәү, социалистик йәмғиәттәр планын, капиталь эштәр планын үтәүҙең шарты булып тора. Ул хеҙмәт етештереүсәнлеген күтәреү эсен, экономия режимен нығытыу эсен ни тиклем уңышлы көрәш алып барылыуҙың күрһәткестәре булып тора.

Хеҙмәт етештереүсәнлеген күтәреү нәтиҗәһе продукцияның үҙенә төшөү хаҡын кәметеүгә килгәнлә, был мәсьәләлә ВКП(б) Үҙәк Комитетенең 1924 йылдың 19 апрелендә үткәрелгән пленумының тарихи ҡарарында бирелгән дөрөҫ күрһәтмәләрҙе иҫкә төшөрөп китергә кәрәк. Был директивала: «Хеҙмәт етештереүсәнлегенең үҫеүе хеҙмәт хаҡының үҫеүен ҙурлыҡ китергә тейеш. Бары тик шулай булғанда ғына хеҙмәт хаҡының үҫеүен тәьмин итеү өсөн дә, оборот средстволарының артыуын талап итеүсе производствоны киңәйтеү өсөн дә, иҫкергән һәм тупҡа оборудованиеларҙе аяҡҡа баҫтырыу өсөн дә, үҫә барған культура ихтыяждарын канәғәтләндереү өсөн дә, үҫә барыусы быуынды тәрбиәләү һәм укытыу өсөн дә, государство менән илдәге итеү һәм уны һаҡлау өсөн дә материаль база булдырылыр һәм средстволар тупланылыр», тип күрһәтелгәйне. Партияның был директивалары әҙмә-әҙлекле тормошҡа ашырыу промышленность продукцияһының үҙенә төшөү хаҡын кәметеүҙең иң кәрәкле шарты булып тора.

СССР-ҙа промышленность продукцияһының үҙенә төшөү хаҡын кәметеүҙең структураһында булған үҙгәрештәр, беренсенән, социалистик промышленностең материаль-техник базаһы бик ныҡ үҫеүен һәм яңы техниканы ҡулланыу рәүештә индереүҙе, икенсенән, хеҙмәт етештереүсәнлегенең байтаҡ үҫеүен сағылдырғандар. Шуны ғына әйтеү ҙә етә: 1932—1937 йылдар эсендә (икенсе биш йыллыҡта промышленностә эшселәрҙең хеҙмәт етештереүсәнлеге 82 процентҡа үҫте, ә 1938—1940 йылдар эсендә (өсенсе биш йыллыҡтың өс йылы) — тағы ла 30 процентҡа артты. Промышленностә хеҙмәт етештереүсәнлегенең шулай үҫеүе, бер ук ваҡытта материаль сығымдарҙың үҙенә үҫеүе артыу менән бергә, продукцияның үҙенә төшөү хаҡы составында хеҙмәт хаҡы өлешен кәметеүгә килтерҙе.

Шуны ла билдәләп үтергә кәрәк, үҙенә төшөү хаҡында хеҙмәт хаҡы өлешенең кәметеүе, эшселәрҙең уртаса хеҙмәт хаҡы байтаҡ артыуына һәм уларҙың материаль-тормош шарттарының үҫеүенә килтерҙе.

Совет промышленностенә хеҙмәт етештереүсәнлеге йыллап-йылға күтәрелә. 1950 йылда СССР промышленностенда эшселәрҙең хеҙмәт етештереүсәнлеге, һуғышҡа тиклемге 1940 йылға ҡарағанда, 40 процентҡа ла артырлыҡ булды. Шуның һөҙөмтәһендә социалистик промышленность хеҙмәт етештереүсәнлегенең артыуы нәтиҗәһе продукцияның үҙенә төшөү хаҡын кәметеүҙе яңы уңыштарға алғаштте.

Продукцияның үҙенә төшөү хаҡы предприятие эшендә аҡсалата алынған эффектторҙе билдәләй торған ин мөһим сифат күрһәткесе булып тора. Был күрһәткестә промышленностең хуҡалыҡ эшмәкәрлеге бөтә яҡлап сағылдырыла. Мәҫәлән, производствоның кәүәтен эффектлерәк файҙаланыу һәм оборудованиеларҙе файҙаланыуҙың үрҙаса-прогрессив нормаларын индереү, эшлап сығарыуҙың күләмен арттырыуға ярҙам итә, был эшлән сығарыуҙың сығымдарын байтаҡ кәметеүҙе сағылдыра. Материаль ресурстарҙы һаҡлыҡ менән тотоноу һәм сыҡҡо, материал, яңыулыҡтарҙы тотоноуҙың прогрессив нормаларын ҡулланыу үҙенә төшөү хаҡында материаль сығымдар кимәленең кәмеүен күрһәтә. Хеҙмәтте ойоштороу һәм уның етештереүсәнлек кимәле, беренсе нәүбәттә хеҙмәт хаҡына тотола торған расходтар аша, продукцияның үҙенә төшөү хаҡын кәметеүгә йоғонто яһай. Бөтә производство менән идара итеүҙе ойоштороуҙың сифаты һәм уны хеҙмәтләндереү, үҙенә төшөү хаҡы кимәлен администрация-управление һәм башҡа төр һаҡлаулы расходтар аша йоғонто яһай. Шулай итеп, продукцияның үҙенә төшөү хаҡының кимәле, тегә йәки был предприятиенең эше государство өсөн күпмегә барып тошкәнлеген, ул файҙалы йәки зыянлымы икәнлеген күрһәтә.

Үҙенә төшөү хаҡын сығымдарҙың бөтә элементтәре буйынса иҫәпләп сығарған ваҡытта предприятиенең продукция эшләп сығарыуға тотолған сығымдарҙың бөтә суммаһы асыҡлана. Шул ук ваҡытта продукция етештереүгә тотолған сығымдарҙың дөйөм суммаһын белеү генә етмәй, шулай ук һәр бер айырым изделиегә тотолған конкрет сығымдарҙы ла белергә кәрәк.

ВКП(б)-ның XVIII Бөтә Союз конференцияһы ҡарарҙарында былай тип әйтелгән: «Предприятиелә эше менән дөрөҫ етәкселек итеү маҡсатында, үҙенә төшөү хаҡының төп элементтәре буйынса изделиелә-ер бирелгенә тотола торған фактик расходтарҙы — хеҙмәт хаҡын, сырье, яңыулыҡ һәм электр энергияһының хаҡын, амортизацион начисление-ләрҙе, администрация-управление расходтарын яҡынса белергә кәрәк һәм предприятиелә эшмәкәрлегенең экономик яғын үҙенә төшөү хаҡын кәметеү буйынса һәм файҙа буйынса планлар һис һүҙһеҙ үтәлерлек итеп эшләнергә кәрәк.

Изделиелә-ер бирелгенә тотолған сығымдарҙың суммаһын билдәләү, үҙенә төшөү хаҡын кәметеү буйынса пландарҙың үтәлешен контролләү өсөн дә һәм шулай ук, был мәғлүмәттәрҙе файҙаланып, төрле изделиелә-ргә хаҡтарҙың кимәлен билдәләү мәмкинлеге булһын өсөн дә кәрәк.

Предприятиелә-рҙә продукцияның үҙенә төшөү хаҡын кәметеү өсөн барған көрәштең конкрет формалары бик күп төрлө булыуҙары менән айырылып торалар. Билдәле, промышленностең күберәк хеҙмәт талап итә торған тармаҡтарында төп игтибар хеҙмәт етештереүсәнлеген күтәреүгә һәм продукция бирелгенә хеҙмәт хаҡы сығымдарын ҡыҫҡартыуға юналдерелгән саралар-ға юналтелған булырға тейеш. Промышленностең, эшлән сығарыу өсөн материаль сығымдарының үҙенә үҫеүе юғары булған һәм уның сағыштырма рәүештә хеҙмәттә аҙыраҡ талап итә торған тармаҡтарында, төп игтибар материалдарға, сырьеға, яңыулыҡ һәм электр энергияларына күберәк экономия яһауға юналдерелгән булырға тейеш.

Шуның менән бергә, үҙенә төшөү хаҡын кәметеү өсөн көрәштең байтаҡ ныҡ төп юналештәре бар. Был юналештар промышленностә төзәһә инндәй тармаҡтары өсөн дә һәм төзәһә инндәй предприятиелә-р өсөн дә дөйөм булып һанала-лар. Промышленностә технологик процестарҙы һәм техниканы комплексторлеу ошондай юналештәрҙең иң мөһимдәре булып иҫәпләнәләр. Күп хеҙмәт талап итә торған ауыр эштәрҙе кин механизациялаштырыу, күл менән эшкартеләр торған эштәрҙе машина кесе менән алмаштырыу, изделиелә-р конструкцияһының рационәләрәк булғандарын һайлап алыу һәм конструкторлыҡ эштәрен дөйөм яҡшыртыу, һәр төрлө күлайламалар индереү — был сараларҙың бөтәһе лә, машиналар төҙөү промышленностендә генә түгел, халыҡ хуҡалығының башҡа тармаҡтарында ла ҙур уңыш менән тормошҡа ашырыла ала.

Продукцияның үҙенә төшөү хаҡын кәметеүҙе хеҙмәтте ойоштороуҙы: эшсе кәсторон рациональ урынлаштырыуҙы, производствола ағышлы методты индереү, график буйынса эшләүгә күсеү, эш урындарын ойоштороуҙы һәм хеҙмәтләндереүҙе артабан яҡшыртыу ҙур әһәмәткә эйә булып тора.

Хуҡалыҡтың социалистик системаһында общественный хеҙмәттә экономияны тотоноуға бөтә мәмкинлектәр бирелгән. Бурыс — хәҙер был мәмкинлектәрҙе файҙаланыуҙан һәм уларҙы ысынбарлыҡҡа әйләндереүҙән тора. Быныҡ өсөн хеҙмәтсәнләр массаһы арағында экономия өсөн кәндәлек көрәште ойоштороргә кәрәк. Был эштә уртаса-прогрессив нормаларҙы ентекләп индереп барыу, производствоның кәүәтен тулырак файҙаланыу, материалдарҙы, сырьены, яңыулыҡты һәм электр энергияһын һаҡлыҡ менән тотоноу ҙур ойоштороусы роль уйнай.

1923 йылда В. И. Ленин шулай бурысты ҡуйҙы: «Шуға илтәргә кәрәк; экономияланған йыйылған белекәй генә средство ла беҙҙең эре машина индустриябыҙҙы үҫтереүгә һаҡланырға тейеш...» (Ленин. Әҫәрҙәр, 33-сө том, 459-сы бит). Ингәш Сталин «Советтар Союзының хуҡалыҡ хәле һәм партияның политикаһы» тураһындағы докладында былай тине:

«Экономия режимен тормошҡа ашырыуҙа, государство резервтәрен туҙҙырыу һәм ныҡлатыуға ҡаршы барған көрәштә, телһә инндәй маска кейгән өҫтә һәм мошенниктәрҙе тыуҙырыуҙа, беҙҙең государство аппаратын һауыҡтырыу һәм арағайтыуҙа һәр эшсенең, һәр намыҫлы кәштәнең партия һәм хөкүмәтебеҙгә ярҙам итеүе кәрәк. (И. Сталин, Әҫәрҙәр, 8-сө том, 140-сы бит).

Промышленность менән етәкселек итеүҙең практикаһы шуны күрһәтә, производство процестарынан бөтә детальдәрен һәм продукцияның үҙенә төшөү хаҡын кәметеүгә барлыҡҡа килтереүсе бөтә элементтәрҙе тикшереүгә эшселәрҙең, инженерҙәрҙең, техниктарҙың һәм хеҙмәткәрҙәрҙең киң катламдары йәлеп ителгәнә генә, продукцияның үҙенә төшөү хаҡын кәметеү буйынса реаль һөҙөмтәләргә ирешергә мәмкин.

Промышленность продукцияһының үҙенә төшөү хаҡын систематтик рәүештә кәметеү өсөн бөтә халыҡ хәрәкәте социалистик экономиканың иң бейек өҫтенлегән раҫлауҫы факт булып тора. Был нәрәштә тағы ла ныҡлыраҡ көсәйтеү беҙҙең Тыуған илебеҙҙең коммунизмға барыу темпын тиҙләтер.

Республиканың урындағы партия һәм профсоюз ойошмалары промышленностең һәм транспорттың бөтә тармаҡтарында ла яңы хәрәкәттә киң йәйелдереүгә һәр бер операцияла продукцияның үҙенә төшөү хаҡын кәметеү өсөн социалистик ярыш менән етәкселек итергә, социалистик ярыш ҡомартҡаларын киң массаларға еткереүгә, стахановсыларҙың алдынғы эш методтарын уртаҡлашыуҙы тәьмин итергә, продукцияның үҙенә төшөү хаҡы кимәлен тергәлләгән, продукцияның үҙенә төшөү хаҡын кәметеү буйынса реаль һөҙөмтәләргә ирешергә мәмкин.

ХАЛЫҠ-АРА ҠҮҘӘТЕҮ

ТЫНЫСЛЫҠҠА ҺӘМ БЕРҘӘМЛЕККӘ ЮЛ

Германия Демократик Республикаһы Халыҡ Палатаһының ғәҙәттән тыш ултырышында немец халҡына ҡабул ителгән Мәрәжәғәт уҡған аҙнаның мөһим ваҡиғаһы булды. Ул Германия мәсьәләһе буйынса АҠШ, Англия һәм Франция сит ил эштәре министрҙәренең Вашингтондағы сепарат ҡәңәшмәһенең ҡарарҙары һуңында барлыҡҡа килде.

«Һәр кемгә асыҡ, — тип ҡурһҡтте хөкүмәт белдереүендә Германия Демократик Республикаһының премьер-министре Гротеволь, — был Вашингтон ҡәңәшмәһе немец милитаризмын ҡайтанан тыуҙырыу һәм Европала яңы бөтә донъя һуғышын өҙлекһеҙ әҙерләү эшендә яңы, һуңғы этапты булдырырға тейеш».

Европалағы хәрби пландарҙы немец халҡынан башҡа тормошҡа ашырып булмауҙы һуғыш лагерендә яҡшы аңлайҙар. Бына шуға күрә Америка-Англия империалистары Көнбайыш Германияны милитаризациялауҙы тиҙләтеүгә, немец-фашистик реваншистик армияны булдырыуға ставка яһайҙар.

Былар ҙың бөтәһе лә — Потсдам килешеүҙәрен үтәүҙе өҙгән көнбайыш державалар тарафынан күптән алып барылған агрессив политиканың дауамы.

Милитаризациялау политиканың нәҙек көнбайыш өлөшөнән халҡын хәйерселәккә ҡалдыра. Бына йылына 11 миллиард маркҡан артыҡ оккупацион расходтарҙы ла өстәргә кәрәк. Хәҙерге ваҡытта Көнбайыш Германия халҡына, Маршалл планы буйынса бурыстарҙы ла индерәм, 30 миллиард маркҡан артығыраҡ суммала тышҡы бурыстарҙы үтәү өсөн ғәйәт ҙур ауырлыҡтар йөкмәтелгән. Бөйөк «хөкүмәте» немецтәрҙең иҫке тышҡы бурыстарын бер һүҙһеҙ танырға риза булды һәм Германияның сит илдәрҙәге әлекке милкенә хоҡуҡты империалистик державаларға бирҙе.

Көнбайыш державаларының империалистик политиканы немец халҡының ҙур күпселегенең ҡырҡа ҡаршылығын тыуҙыра. Германия демократик республикаһында халҡтан һорау алыуҙа ҡатнашыусыларҙың 96 процентө рәмилитаризацияларға ҡаршы һәм 1951 йылда Германия менән ярашыу договорын төҙөү өсөн сығыш яһаны. Шуға күрә Германия Демократик Республикаһының Халыҡ Палатаһы бөтә Германияла ирекле демократик һайлауҙар үткәреү һәм ярашыу договорын төҙөүҙе тиҙләтеү тураһында ҡарар ҡабул итеү өсөн дөйөм Германия ҡәңәшмәһен сағырырға тәҡдим итте. 15 сентябрҙә Бонн парламентына мөрәжәғәт ителә, бөтә немец халҡының изге теләктәре белдерҙе.

Халыҡ Палатаһының яңы инициативаһы бөтә донъяла изге теләктәге кешеләр тарафынан Германия проблемаһын тыныс хәл итеү эшендә мөһим аҙым ителә. Халыҡ палатаһының: «Берҙәмлек һәм тыныслыҡ өсөн! Дөйөм Германия ҡәңәшмәһе өсөн! Немецтәр — бер өҙөлә артына ултырығыҙ!» тигән саҡырыуҙарын бөтә илдәрҙән демократик общественноҫе ҡайҙар яҡлай.

Халыҡ Палатаһының тәҡдимдәре Көнбайыш Германияла ла ҙур ҡыҙыҡһыныу уятты. Көнбайыш Германияның «Дер курир» газетаһының белдереүе Көнбайыш Германия халҡының иң тәрәнә ҡатламдарында хәҙерге ваҡытта хакимлек иткән настроениеларҙың сағылышы булып хеҙмәт итә ала.

Көнбайыш державаларҙың буржуаз матбуғаты ла Халыҡ Палатаһының яңы тәҡдимдәренән көсөн һәм логикаһын танырға мәжбүр. Англия газетаһы «Манчестр гардиан», Германия мәсьәләһен хәл итеү — Европала йәйға һалыуҙы аңлатыр ине», тип билдәләп, тәҡдимдәрҙең «өйрәнергә лайыҡлы булыуҙарын» таный.

Бонн парламенты официаль яуап бирмәне әле.

Европала тыныслыҡҡа юл — берҙәм, тыныслыҡ һөйөүсе, демократик Германияны төҙөүҙә. Ошондай Германияны төҙөү өсөн немец халҡының күпселек тыныслыҡ һөйөүсе халҡтарҙың, һәм, бөтөһенән элек, Советтар Союзы халҡтарының яҡлауын таба.

«АТЛАНТИК БЕРЕКМӘЛӘ» ЫҘҒЫШ

15 сентябрҙә Оттавала (Канада) Төньяҡ-атлантик пакт советы тип аталған наҙанең сессияһы башланды. Яманаты сыҡҡан «Атлантик берекмәгә» ингән 12 илдең сит ил эштәре, финанс һәм оборона министрҙәре ҡатнашҡан был сессия АҠШ, Англия һәм Франциянең Вашингтон ҡәңәшмәһе тамамланғандан һуң иҫенсе көндө асылды. АҠШ-тың идара итеүсе кругтары Оттава сессияһында үҙҙәренең атлантик «союзниктәренең» Вашингтон ҡәңәшмәһендә хәл ителгән нәмәне хуплауына иҫәп тоттолар.

Бөтөһенән элек, түбәндәге проблемалар күҙҙә тотолдо: Көнбайыш Германияның ҡораллы көстәрен үҙ эсенә алыусы «Европа армияһын» төҙөү; Көнбайыш Европа илдәрендә ҡораллануҙы артыраҡ ыҡыуҙы көсәйтеү; Италияның ҡораллы көстәренә тарата сикләүҙәрҙе бөтөрөү мәҡсәтында был ил менән ярашыу договорын ҡайтанан ҡарау; Төркиә менән Грецияны Төньяҡ-атлантик пактҡа индереү.

Ләкин Вашингтондың иҫәп тотоуы уңышлы булманы. АҠШ-тың государство секретаре Ачесон, «Атлантик берекмәлә» «берҙәмлек» хөкөм һөрө, тип раҫлаһа ла, Оттавала ығыҙ һәм, бөтөһенән элек, «ҡайтанан ҡоралланыу ауырлығын бүлеү» тураһындағы мәсьәлә буйынса ызғыш көн һайын көсәйә бара.

«Европалылар (йәғни Көнбайыш Европа илдәре. — М. А.), — тип яҙа «Нью-Йорк таймс» газетаһы, — Эйзенхауэр тарафынан тәҡдим ителгән ҡайтанан ҡоралланыу программаһы өсөн ҡәрәкле булған средстволар, әгәр ҙә АҠШ дөйөм расходтарҙың ҙур өлөшөн үҙ өҫтөнә алмаһа, тормин ителә алмайҙар, ләкин АҠШ-тың финанс министре Снайдер был тәҡдимдәргә һалҡын яуап бирҙе». Снайдер, Көнбайыш Европа илдәре «уларҙың экономик проблемаларын хәл итеүҙе Вашингтондан көтөргә тейеш түгелдәр», тип белдергән.

«Нью-Йорк геральд трибюн» газетаһының хәбәрсеһе Рассел Оттаванан, делегаттар ҡоралланыуҙар артынан ҡыуыуҙың үҙ илдәренең милли экономикаһына зарарлы йоғонто яһауы тураһындағы мәсьәләне «тупас асыҡтан-асыҡлыҡ менән» тикшерәләр, тип хәбәр итә. Рассел, «ауырлыҡты бүлеү» тураһындағы дискуссияларҙа АҠШ-тың Көнбайыш Европалағы союзниктәренең күпселеге үҙҙәренең хәҙер «үҙ экономикаларын ҡурҡыныс аҫтына ҡуйыусы» темптар менән ҡайтанан ҡоралланыуҙарын раҫлайҙар, тип яҙа.

Франс Пресс агентствоһының мәғлүмәттәренә ҡарағанда, Франциянең финанс министре Мейер, Франция елкәһендәге «ауыр хәрби йөк» «уның мөмкинлектәрен бөтөрөү менән янай», тип белдергән. Англияның Финанс министре Гейтскелдең таныуы бик характерле булып тора. Оттавалағы ябыҡ ултырышта сығыш яһап, ул Америка делегаттарына «ҡоралланыуҙар темпын йомшартыуҙы» һоран мөрәжәғәт иткән. «Әгәр ҙә был эшләнмәһә, — тип иҫкәртҡән Гейтскелл, — Англияның доллар дефициты, Франциялағы инфляция, Италиялағы эшһеҙлек һәм сырьеға донъя хаҡтарының алдан күреүе ҡыйын булған тирбәлеш тороуы көнбайыш донъяла серьез финанс кризисына килтереүе мөмкин».

«Дейли мейл» газетаһы, Гейтскелдең сығышы «бәләкәй государстволарҙың вәкилдәре тарафынан кискәмәҫтән яҡланылды», тип күрһәтә. Англияның икенсе бер газетаһы — «Дейли экспресс»тең һүҙҙәренә ҡарағанда, «бәләкәй илдәр ҙур өсәүгә (АҠШ, Англия һәм Франция) ҡаршы баш күтәрәләр».

АҠШ-тың оятһыҙ рәүештә диктат политиканың үткәреүе айҡанлы Оттава сессияһындағы ыҙғыш көсәйә. Бельгия газетаһы «Дернье ар» был айҡанлы ошолай тип билдәләй: «Бөйөк державалар тарафынан ҡабул ителгән ҡарарҙарҙы бәләкәй илдәрҙең йыш ҡына тик хуплауҙарын ғына һорайҙар, тип иҫәпләйҙәр».

Ассошиэйтед Пресс агентствоһының хәбәрсеһе Хайтауэр Американың диктат политиканың тағы ла асыҡыраҡ ителә һүрәтләй. Уның һүҙҙәренә ҡарағанда, бик йыш бәләкәй илдәрҙе, бөйөк державаның ҡарарҙарын хуплауҙы штампларға ғына сағыралар». «Был пастроениелəр, — тип билдәләй ул, — хәҙергә ваҡытта, әлек булғанға ҡарағанда, айырыуса үткәрҙәр, сөнки Төньяҡ Штаттар Греция менән Төркиәне союзға (атлантик — М. А.) индереүгә уларҙың ризалығын алыу өсөн бәләкәй илдәрҙең оппозицияһына кәсле баҫым яһайҙар».

«Хәҙерге сессия эшенең, — тип яҙа «Нью-Йорк таймс»та Маккормик, — уңда ҡатнашыусылар көткәнгә ҡарағанда, ҡатмарлыраҡ һәм ҡыйыныраҡ булғанлығы күренеп тора».

Атлантик пакттың етәкселәре, үҙҙәре теләйҙәрме йәки теләмәйҙәрме, һуғыш һәм хәйерселек политикаһына халҡтарҙың ҡаршылыҡ күрһәтеүенең үҫә барыуы менән эленән-эле күберәк иҫәпләшергә мәжбүрҙәр.

ИМПЕРИАЛИСТИК ӘЗЛӘНЕҮҘӘРҘЕҢ ЕМЕРЕЛЕҮЕ

Яңы бөтә донъя һуғышының агрессив планҙарын эшләп, Америка-Англия империалистәре халыҡ демократияһы илдәрен эстән ҡаҡшатырға өмөтләнәләр. Һуғыш төкәндырыусылар был илдәрҙә үҙҙәренең империалистик планҙарын тормошҡа ашырырға булышлыҡ итеүсе тынлаусан хөкүмәттәр булдырырға телəйҙәр.

Ләкин халыҡ демократияһы илдәре хеҙмәтсәндәренең һөҙөмтәле һәм тупланған булыуы Америка-Англия империалистәренең һәм уларҙың агенттәренең соҡоноуҙарын өҫләр. Ошо көндәрҙә Румынияла тамамланған Америка-Англия шпиондарының һәм Ватикан шпиондарының процессы быны тағы ла бер тапҡыр раҫланы. Хөкөм ителеүсе Сандулеску процеста таныҡанса, «Америка агенттәренең һәм Ватикан агенттәренең эше масса ҡырағында яҡлау тапмаған».

Америка агенте тарафынан етәкселек ителгән террорсылар бандаһы ошо көндәрҙә көслөк юлы менән Чехословакияның пассажир поезын Чехословакия территорияһынан Көнбайыш Германия территорияһына алып сыҡҡан. Америка властәре яғынан ҡулланыла, Чехословакия гражданларын тыуған илдәренән баш тартырға мәжбүр итергә маташҡандар. Ләкин барып сыҡмаған. Чехословакия президенты Готвальдҡа үҙ хаттарында Америка гангстерҙәренең баш-баштаҡлығынан ҡотолған чехословак патриоттары былай тип яҙҙылар:

«Беҙ шуға күрә кире ҡайттыҡ, сөнки беҙ был илдә һөйөмбөҙ, сөнки беҙ бөтә халҡты бәхетле киләсәккә, тыныслыҡтың ин бөйөк терәге — бөйөк Советтар Союзы һәм Генералиссимус Сталин юлынан алып барыуы һеҙҙе һөйөмбөҙ».

М. Афонин.

Бәләбәй ҡалаһында мәктәптәр һаны йылдан-йыл арта бара. Унда меңәрәгән совет балалары уҡыйҙар.

Һүрәттә: ҡаланың 2-се номерле урта мәктәбенең 5-се, 6-сы класс уҡыусылары дәрестән һуң.

М. Әхмәтьянов фотоһы.

Ғ. Ғәлиев

ДАЛАЛАҒЫ ЙЫР

1. Аҡ Шишмә

Баҫыу уйһыуында Аҡ шишмә бар
Парлап үҫә тәлғәш ҡайыны,
Иҫкә төшһә ошо төре шишмәң
Артыҡ һағынам һине, ауылым.
Ел иҫкәндә, япраҡтарың йәйеп,
Арыған көмөш шишмә дуҫына,
Аҡ ҡайындар өгөр йыр башлаһа,
Ҡарғы еректәр йырға ҡушыла.
Бына ярһыл шишмә ошо мәлдә
Ҡубарырҙай булып таштарын,
Күргәнем юҡ минең һис бер ҡайҙа
Һыуҙың шулай матур аҡҡанын.
Әйтерһең ул ҡайындарға үрелә
Һәйләр өсөн серен, телөгөн,
Әйтерһең ул офоҡтарға ашҡан
Баҫыуҙарҙың ҡайнар йөрәге.
Юҡ, йөрәге түгел,
Ул тик һыуҙың
Беҙҙең йәшәү кеүек татлыһы,
Тыуған ерҙең ул тик бер өлөшө,
Көмөш кеүек саф бер тамсыһы.
Ни тәбәһен ул өҫкәтырға —
Бик-бик күркәм, тонок, саф бит ул,
Иген йыйған минең яҡташтарҙың
Уйҙарындай яҡты, паҡ бит ул.

2. Һуҡмаҡтар һәм оло юлдар

Бала саҡ үткән һуҡмаҡтар
Хәтерҙә тала өҙлөк.
Бына эрем төпләгән ер,
Бында йыйылған күҙәк.
Иген һуғылған токтарға
Барған саҡта яланға,
Хәтерҙә аҫылып йөрөгәндәр
Тартмалы арбаларға.
Бөтөһөн дә хәтерләп, мин
Баҫыу буйлап атланым.
Бөтәһе йәшәй күңелдә,
Тик береһен дә тапманым.
Шашып йөрөгән урындар
Тәүге фордзон артынан,
Күптән-күптән күмелгәндәр
Яңы кәҙтәр аҫтына.
Юҡ, ҡасышып уйнап йөрөгән
Межалар әремдәре.
Йәш урмандар әйләндергән
Баҫыуҙарҙың индәреп.
Күрҙем самоходкаларҙың
Ашҡынып йөрөгәндәрен.
Яңы ҡайткан дизелдәрҙең
Ярһыныш килгәндәрен.
Иҫке әҙәрем өҫтөндә
Башҡа юлдар үтәлер,
Шул юлдар беҙҙең быуынды
Бөйөк таңға илтәлер.
Мин ошо тап юлдарына
Һоҡланып торҙом ҡаран,
Һәм бала саҡ һуҡмаҡтарын
Әҙләмәҫ булдым ҡабат.

3. Кәбәнсе

Осраштыҡ беҙ ток янында
Күптәнге таныш кеүек,
Ул етмеш йәшәнә хәҙер,
Мин ВУЗдан ҡайткан егет.
Күҙ яҡтары шәптән түгел —
Зарлана шуға бабай,
Тик кемгә лә йөҙө асыҡ,
Һүҙҙәре уның ябай:
— Пешайем әле ағрынлап —
Бына шул минең эшем,
Ҡояшҡа стер көбәнде
Ҡойорлоҡ әле кәсем.
Кешенең табиғәте шул —
Хеҙмәтеңде һөйәһең,
Ил-көндән имеләгенә
Бөтәһен дә бираһең.
Бына шуға тыңғы белмәй
Мин өйәм көлтә тауын,
Яҡтыраҡ күренә донъя
Ул бейек үҫкән һайын.

4. Агитатор

Ырҙын тынды,
Агитатор баҫты,
Дуҫтарына төбәп күҙҙәрен.
Һәм йөрәге шул саҡ һәр береүҙең
Һорап алды ошо һүҙҙәрҙе:
Һөйләй беҙгә ҙур Ватанды индәп,
Нисек балҡып таңдар тыуғанды,
Илгә тағы нимәй енеү биргән
Дәһешәҙҙең яҡты уйҙары.
Һөйләй нисек тыныс күгәрсендәр
Айҡай ерҙең бөтә күктәрен,
Һөйләй ҡытай, поляк, венгерҙәрҙең,
Болгарҙарҙың данлы эштәрен.
Һөйләй беҙгә Алтай, Кубань еренең
Бойҙайҙары нисек уңғанын;
Тыуған илгә күпме хорос биреүен
Магнитҡәге яңы домнаның.
Күпме артыр тағы тракторҙар
Баҫыуҙарҙа тыуыр яҙҙарҙа,
Күпме ҡайтыр яңы комбайндар
Иген өсөн кеҙгә яуҙарға.
Һөйләй, иптәш, күпме көс биреүен
Ауылдарға яңы ГЭС-тәрҙең.
Күпме, нисек тағы күркәмләнер
Беҙҙең аҡландарҙың өҫтәре.
Кинә йылмайҙы шунда агитатор
Һәм һөйләне баҫыу халҡына.
Ер йөҙәндә ин тыныс, ин матур,
Ин кеүәтле Ватан хаҡында.
Бөтә ырҙын тағы эшкә баҫты,
Молотилка яңһын йырланы,
Тыуған илдең кескәй мәйәшендә
Ҙур тыныслыҡ шауы яңғыраны.

5. Далалағы йыр

Бына ҡырҙар,
Үтә юлдар
Офоҡтан-офоҡтарға,
Далалар йырын тыңланым
Мин ана шул юлдарҙа.
Тойҙом уларҙың моңон да,
Ләззәтен имен ерҙең,
Күрҙем тормоштоң ҡайнарын,
Муллыҡтың тиңһеҙлеген.
Күрҙем шул муллыҡты биргән
Дуҫтарым ихтыярын,
Дуҫтарымда хеҙмәт өсөн
Емерелмәҫ көс барын.

Шишмә.

КЫҘҠА ХӘБӘРҘӘР

Кушнаренко районы «Заветы Ильича» ауыл хуҙалығы артелендә өсөн ҡулланырлық локомобиль ҡотҡа ебәрелде. Уның урынында тирмән хәрәкәткә килтерелә. Шулай тиң локомобилдең үҙәгәте менән ауылын радиолаштырыуҙа һәм башҡа ауыл хуҙалығы эштәрендә файҙаланасаҡ.

С. Герасев.

* * *

Кыйғы районы Калинин исемендәге колхоздың һыйыр һауыусыһы Рәйсә Әхәтова үҙенә биркетелгән һыйырҙарҙан ятмы ҡарай. Ул 12 баш һыйырҙан быйыл 12 баш бығаҙ алып, тәрбиәләп үҫтерҙе.

А. Ғабдрәфиков.

* * *

Благовар районы Киров исемендәге ауыл хуҙалығы артеле төҙөлөш эштәренә ҙур иғтибар бирә. Быйыл яңы ҡуй бинаһы, мединсина пункты һәм правление һалынды. Шулай уҡ ижтимағи малдар өсөн торлаҡтар төҙөү эше лә тамамланыу алдында. Иҫке торлаҡтарға капиталь ремонт ҡәрәлде.

Р. Корбангалеев.

* * *

Учалы районының «Берлек» колхозында мал азыҡтары әҙерләү ҡыҙыу темп менән бара. Бында инженер-механик комсомолец Б. Ғәтиәтуллин етәкселек иткән звено әйҙырыуҙа алдынғылай. Звено кәндәлек эш нормаһын 185—200 процентҡа үтәй. Интәш Ғәтиәтуллин үҙ звеноһының ижтимағи-политик эште яҡшы ойоштороусы. Ул звено ағзаларын партия һәм комсомол тапшырмаларын үтәүҙә мөһим ҡоралдар итеп, беседалар үткәрә, ҡыҫҡыуҙы көсәйтә.

Х. Вәфиков.

* * *

Стәрлетамаҡ районы Мичурин исемендәге совхоздың комбайнерҙәре быйылғы ауыл урожайҙы ҡыҫҡа срокта йыйып алырға ҡарар иттеләр.

Был совхоз «Красное знамя» ауыл хуҙалығы артелена лә урожай йыйыуҙа ҙур ярҙам күрһәтте. Копытев һәм Стрекозов интәштәр үҙ агрегаттары менән 112 гектар майҙандың урожайын йыйыштырҙылар.

Ғ. Ағсурин.

* * *

Баймаҡ МТС-ы механизаторҙары Сталинға биргән вәғәҙәне үтәүҙә (тиҙлек) күрһәтәләр.

Улар араһында эйәнтерелгән социалистик ярыш ынғай һөҙөмтәләр бирә. МТС механизаторҙары колхоздар менән төҙөшкән договорҙы срогынан 7 көн алда үтәп сыҡтылар. Комбайнсылар инде 11.300 гектар урынына 11.450 гектар майҙандың ашлығын урып йыйнаштылар.

МТС механизаторҙары хәҙер колхоздарҙа тулға ер һөрәләр.

И. Зарипов.

Редактор Ғ. Ғ. ҒАФАРОВ.

КЕРЕШЕҮЛЕ ЫЛЫМ ЙЫЛЫНА

КОРЕЯЛАҒЫ ВАҠИҒАЛАР

Халыҡ армияһы Баш командованиеһенең белдереүе

ПХЕНЬЯН, 21 сентябрь. (ТАСС). Корея Халыҡ-Демократик Республикаһы Халыҡ армияһының Баш командованиеһе 21 сентябрҙә, Корея Халыҡ армияһының соединениелəре Ҡытай халыҡ добровольецтарының частәре менән үҙ-ара тығыҙ хәрәкәттә итеп, бөтә фронттарҙа ла Америка-Англия интервентҡәренең һәм лисынмансы рәсҡәрҙәренең атаҡаларын кире ҡағып, ҡатты һуғыштар алып барыуҙы дауам иттереүҙәр, тип хәбәр итте.

Фронттың үҙәк участкаһында Халыҡ армияһының частәре Чхолвонҙан һәм Кымхвәнан көньяҡтараҡ районда Халыҡ армияһының оборона линияларын өҙгән маташҡан Американың 3-сө һәм 25-сө дивизияларына ҡаршы ҡаты һуғыштар алып барыуҙы дауам иттерҙеләр һәм уларҙың йәнле көсенә һәм боевой техникаһына ҙур юғалтыуҙар килтерҙеләр.

Фронттың көнсығыш участкаһында Инһчженан төньяҡтараҡ районда Халыҡ армияһының частәре Американың беренсе дингеҙ пехотаһы дивизияһы һәм лисынмансы 8-сө һәм 11-сө дивизиялар частәренең 10-ҙан ашыуырақ нығлы атаҡаһын уңышлы кире ҡағып, уларға ҙур юғалтыуҙар килтерҙеләр.

Халыҡ армияһының зинит частәре һәм дошман самолеттарын аулаусы уҡсылар 21 сентябрҙә дошмандың 4 самолетын атып төшөрҙөләр.

Кәсондағы һөйләшеүҙәргә ҡарата

Кәсондың нейтраль зонаһын БМО ҡораллы көстәре хәрби хеҙмәткәрҙәренең яңы бозоуы тураһында Синьхуа агентствоһының хәбәрсеһе

ПЕКИН, 21 сентябрь. (ТАСС). Синьхуа хәбәрсеһенең Кәсондан 19 сентябрҙә бирелгән хәбәрендә былай тип әйтелә:

Корея Халыҡ армияһы һәм Ҡытай халыҡ добровольецтәре делегацияһынан биҙәлеге булыуынса, БМО ҡораллы көстәренең дүрт хәрби хеҙмәткәре йөк машинаһында Панъмыньчжомға Кәсондағы нейтраль зонаға инеп, 18 сентябрҙә 14 сәғәт 30 минутта Кәсондағы нейтраль зона тураһындағы килешеүҙе боҙғандар. Был дүрт хәрби хеҙмәткәр Кәсондың нейтраль зонаһындағы беҙҙең хәрби патрулдәребеҙ тарафынан кискәмәҫтән тотолдолар. Инцидентте тикшергәндән һуң беҙҙең связь офицерҙәребеҙ 18 сәғәт 30 минутта ҡаршы яҡтың связь офицерҙәренә хәбәр иттеләр һәм Кәсондың нейтраль зонаһы тураһындағы килешеүҙе был боҙоуҙы Кәсондан 19 сентябрҙә 9 сәғәт 00 минутта ике яҡтың тикшерәсәктәре тураһында килештеләр.

Икенсе көнде ике яҡтың связь офицерҙәре араһында булып үткән көнәшмәлә хәрби патрулдәрҙән яуап алынды. Беҙҙең связь офицерҙәребеҙ ҡаршы яҡтың связь офицерҙәренә, Кәсондың нейтраль зонаһы тураһындағы килешеүгә боҙғанлар, был дүрт хәрби хеҙмәткәр Кәсондың нейтраль зонаһына инеп, Кәсондың нейтраль зонаһын ҡаршы яҡтың ошонлай инциденттәрҙең кабатланыуын булдырмаҫ өсөн килешеүҙе ныҡ һаҡлауын талап иттек, тип белдерҙеләр.

Боҙоуҙа ҡатнашҡан кешеләргә ҡарата дисциплина сараларын күреләсәге тураһында ҡаршы яҡ ышанырҙас, беҙҙең яғыбыҙ ҡаршы яҡтың связь офицерҙәренә нейтраль зонаға законһыҙ үтеп инеүҙе дүрт хәрби хеҙмәткәрҙең уларҙың йөк машинаһы һәм әйберҙәре менән бергә кире ҡайтарҙы.

План уңышлы үтәлә

Туймазы районы «Ырҙ» колхозы районда ин ҙур ауыл хуҙалығы артелдәренән һанала. Бында малсылыҡты үҫтереүҙең государство планын уңышлы үтәү өсөн бөтә мөмкинлектәр бар. Уның төбөнә булондого рәсем ҡына 700 гектарға етә.

Колхоз малсылыҡты үҫтереүҙең государство планын аттар буйынса 97 процентҡа, мөгөҙлө эре маллар — 101, һарыҡтар — 116, сусҡалар — 95 процентҡа үтәне.

Ферма работниктәре государство планын үтәү өсөн бөтә көстәрен бирә эшләйҙәр. Зәйнәп Насибуллина 14 йылдан бирле фермала һыйырҙар һауа. Ул үҙ ашенең мастере. Ул 12 һыйырҙан быйыл 12 бығаҙ алып, тәрбиәләп үҫтерҙе. Фәризә Шәмсетдинова, Ғәүһәр Шәрафиева һәр бер һыйырҙан бөрө бығаҙ алып үҫтерҙеләр. Сусҡа ҡараусы Хәмиҙуллина һәм Зарипова интәштәр зә 42 сусҡа балаһы алдылар һәм уларҙы яҡшы тәрбиәләйҙәр.

Район колхоздарында ярты йылда һәр бер фуражирҙары һыйырҙан уртаса 427 литр һөт алғанда, «Ырҙ» колхозы 700 литр һөт һауып алыуға өлгәште.

Колхоз государство алдындағы йөкләмәләрен срогынан алда үтәп килә. Государствоға бесән, йомортҡа, тире, һөт тапшырыу пландары арттырылып үтәлде. Ит тапшырыу планы ла сентябрҙә тамамланасаҡ.

Колхозсылар интәш Сталинға яҙған хатта алған йөкләмәләрен намыҫ менән үтәү өсөн үҙ-ара ярышып ашлайҙар. Бесән сабыу планы 140 процентҡа үтәлде, тышҡа етерлек силос әҙерләнде. Фермаларҙы ремонтлау ҡыҙыу темп менән бара. Колхозсылар малдарҙы яҡшы ҡышлатыу өсөн бөтә сараларҙы күрәләр.

Фермала эшләүселәр араһында ҡыҫҡырып газеталар уҡыла, боевой листоктар, стена газеталары сығарыла. Күрһәткес таҡталарында алынған социалистик йөкләмәләрҙең үтәлеше яҙылып торола.

Колхозсылар тыныслыҡты яҡлауҙың Совет Комитеты пленумының резолюцияһын ҙур күтәренкелек менән ҡаршыланылар. Был айҡанлы унда эшләүсе интәштәр яңы социалистик йөкләмәләр алдылар.

Ғ. Ғәлиев.

ӘҘӘБИ БАШҠОРТОСТАН ЖУРНАЛЫ УҠУСЫЛАРЫ ИҒТИБАРЫНА!

Һуңғы көндәрҙә «Әҙәби Башҡортостан» журналы уҡыусыларынан йыш ҡына журналдың ҡайһы көндәрендә бик һуңлап килеүенең сәбәбен һорағандар. Ысынлап та быйыл йәй «Октябрь полиграфия» типографияһының бөтә көсө пересылкаҙа уҡыу йылы башланып сығыуҙы бөтөрөүгә бирелә. Журналдың 6-сы номерҙәре подписчиктар ошо көндәрҙә тапшырылдылар. Хәҙер 7, 8 һәм 9-сы номерҙәре сығыу алдында. Типография раҫланған график буйынса журналдарҙың үҙ ваҡытында сығарыу эшенә кереште. Подписчиктарға быйыл һуң журналдың һәр яңы ай аҙағында тапшырыу мөмкинлеге тыуҙырылды.

Журналдың октябрь номеро өсөн материалдар туплана. Беҙ был номерҙә башҡорт яҙыусыларының тыныслыҡты һаҡлау тураһындағы шиғырҙарын, хикәйәләр, повестар, мәҡәләләре һәм 9-сы номерҙа бирелгән «Тальян гармонь» пьесаһының аҙағын бирәсәкбеҙ.

«Әҙәби Башҡортостан» журналының редакцияһы.

БӨГӨН ТЕАТРҘАРҘА ҺӘМ КИНОЛАРҘА

Башҡорт государство опера һәм театрында көнҙәз — «АҠБОШТАР ҠАНЫ».

Кинс — «ЯРҒАНАТ».

«Октябрҙә» — «МЕКСИКА ҠЫҘЫ».

«Салауатта» — «ЗОЯ» һәм «ҒИНИАХ».

Матросов исемендәге кинола — «ПӘҺЕҘ ҠЫҘ».

Редакцияның адресы: Өфө ҡалаһы, Карл Маркс урамы, 25. Телефон номерҙәре: редактор урынбаҫары — 2-83-87, секретариат — 2-78-48, партия тормошо һәм пропаганда бүлектәре — 2-72-26, ауыл хуҙалығы, транспорт һәм промышленность бүлектәре — 2-86-29, совет төҙөлеше һәм информация бүлектәре — 2-80-49 хеҙмәтселәр хаттары, культура һәм тормош бүлектәре — 2-90-22.

П02108 Өлкә газеталар издательствоһы типографияһы. Тиражы 25000.

Бөтә илдәрҙең пролетарийҙәре, берләшегеҙ!

33-сө ЙЫЛ СЫҒА.

СОВЕТ БАШКОРТОСТАНЫ

№ 9 (8906)
1951 йыл
25
сентябрь
шишәмбе

ВКП(б)-ның Башкортостан Өлкә һәм Өфө нала комитеттәре, Башкорт АССР-ы Верховный Совете һәм хеҙмәтсәндәр депутаттарының Өфө нала Совете органы.

хаҡы 20 тин.

БӨГӨНГӨ НОМЕРҘӘ:

В. И. Ленин Әҫәрҙәренең утыҙ беренсе томы латыш телендә (1-сө бит).

Иптәш И. В. Сталинға рапорт (1-сө бит).

ОКТЯБРЬ АЛДЫ СОЦИАЛИСТИК ЯРЫШЫ (1-сө бит).

ТЫНЫСЛЫҠ ТАЛАП ИТӘБЕҘ! (1-сө бит).

Х. Сафин. — Бөрө районында туңға һөрөүҙе өҙәлөр (1-сө бит).

АГИТАТОРҘАРҒА ҺӘМ ПРОПАГАНДИСТӘРГӘ ЯРҘАМҒА. Д. Фәйзуллин. — Хеҙмәтсәндәрҙе коммунистик тәрбиәләү тураһында (2-сө һәм 3-сө биттәр).

ПРОФСОЮЗ ТОРМОШО. Социалистик ярышҡа конкрет етәкселек итергә (2-сө бит).

К. Нуриәев. Бораулау эштәренең үҙенә тәшеүе хаҡын һәр бер операцияла кәметеү өсөн (2-сө бит).

КОММУНИЗМ ТӨҘӨЛӨШТӘРЕ — БӨТӘ ХАЛЫҠ ЭШЕ. А. Утешев. — Башкортостан — коммунизмдың бәйек төҙөлөштәренә (3-сө бит).

ФАБРИКА МАРКАҺЫНЫҢ ДАНЫ ӨСӨН. — Фәзел Улмасов. — Хәҙмәтсәндәр алғаһында. (3-сө бит).

Ғ. Хөснетдинов. — Күк һарыҡ үҫтереү мастерҙәренән уныштары (4-сө бит).

ФЕЛЬЕТОН. С. Асҡарҙы. — Уңышлы эшлаған (4-сө бит).

Х. Ғәниҡиева. — Картофты һәм йәшелсәне һаҡлауҙа (4-сө бит).

М. Моулютова. — Совхоздарҙа ике йыллыҡ агрозоотехника курстарында уҡыусыларҙы әлгәләү әйләнешенә (4-сө бит).

КОРЕЯЛАРҒА ВАКИҒАЛАР (4-сө бит).

Етәксе работниктәрҙе идея-политик тәрбиәләүгә серьез иғтибар

Большевиктар партияһы кадрҙарҙы һайлап алыу, урынлаштырыу һәм тәрбиәләү эшенә һәр ваҡыт ғәйәт ҙур иғтибар биреп килә. Практикала тикшереләге дәрес политик линия эшләп сығарылғанда һуң, тик өйрәтә иптәш Сталин, партия кадрҙары партия һәм государство етәкселегенең хәл иткес кеҫәһе тураһында. Бына шуға күрә лә партияның дәрес политик линияһын тормошҡа ашырыу барышында идея-политик тәрбиәләү айырыуса мөһим әһәмиәт ҡаҙана.

«Марксистик-ленинсе теорияның көсө шунан тора, — ти иптәш Сталин, — ул политикаға обстановкаға ҡарата ориентировка һәрҡа, ейәлә-тирәлеге вәҡиғаларҙың эске бәйләнешен аңларға, вәҡиғаларҙың барышын алдан күрергә һәм вәҡиғаларҙың хәҙерге ваҡытта нисек һәм ҡайҙа табан үҫеүҙәрен генә түгел, бәлки уларҙың киләсәкте нисек һәм ҡайҙа табан үҫерҙәрен дә белергә мөмкинлек бирә».

Большевиктар партияһы тап шуға күрә практик мәсьәләләрҙе хәл иткәндә бөйөк Марксизм-ленинизм теорияһына таянып ҡына ҡалмай, ә бөтә донъя әһәмиәтле яңалыҡ ҡаҙаныштарын үҙләштерә, ленинсе-сталинсе теорияны тағы ла үҫтерә, ҡуллана белеүҙәрен дәлилләй.

Хәҙер совет халҡы яңы граждандар бурыстарҙы хәл итә, тәбиғәттә үҙгәртеп ҡора, сәләкәтле тормош ҡалҡтыра, гигант гидроэлектростанциялар төҙөй, социализмдан ҡырыҫтан коммунизмға күсеүҙе тәмамлай башлай. Бына шуға күрә ул хәҙер кадрҙарҙы идея-политик тәрбиәләү айырыуса мөһим әһәмиәт ҡаҙана.

«Марксистик-ленинсе теорияның көсө шунан тора, — ти иптәш Сталин, — ул политикаға обстановкаға ҡарата ориентировка һәрҡа, ейәлә-тирәлеге вәҡиғаларҙың эске бәйләнешен аңларға, вәҡиғаларҙың барышын алдан күрергә һәм вәҡиғаларҙың хәҙерге ваҡытта нисек һәм ҡайҙа табан үҫеүҙәрен генә түгел, бәлки уларҙың киләсәкте нисек һәм ҡайҙа табан үҫерҙәрен дә белергә мөмкинлек бирә».

Большевиктар партияһы тап шуға күрә практик мәсьәләләрҙе хәл иткәндә бөйөк Марксизм-ленинизм теорияһына таянып ҡына ҡалмай, ә бөтә донъя әһәмиәтле яңалыҡ ҡаҙаныштарын үҙләштерә, ленинсе-сталинсе теорияны тағы ла үҫтерә, ҡуллана белеүҙәрен дә күрһәтәләр. Бына шуға күрә лә партияның дәрес политик линияһын тормошҡа ашырыу барышында

Бораулау эштәренең үҙенә төшөү хаҡын һәр бер операцияла кәметеү өсөн

Илебеҙҙә барған ғитлант тәҙәлеш эштәре программаһын тормошҡа ашырыу һәр урында ҡаты экономия режимын һаҡлауҙы талап итә. Ләкин бораулау эштәрендә был мәсьәлә буйынса әле һаман байтаҡ ҡына серьёз етешһеҙлектәр йәшәп килә. Кайһы бер участкаларҙа материалдарҙы, эшсе кәштәрен, транспортты, электр энергияһын нәҫеһеҙ тотоноуға юл ҡуйыла. Продукция бирмәй торған эштәрҙә күп вәхит әрәм ителә. Брак һәм авариялар бөтөрөлмәгән. Бораулау эштәренең һәр бер операцияһында продукцияның үҙенә төшөү хаҡын кәметеү өсөн кәрәк был етешһеҙлектәрҙе бөтөрөүҙә зур әһәмиәткә ия булып тора.

«Туймазыбурнефть» тресының бораусылар коллективы, шул иҫәптән икенсе номерле бораулау контораһы коллективы ла, ошо йылдың 7 айы эсенә үҙенен социалистик йөкләмәһен уңышлы үтәне. Планды тыш 900 метрҙан артыҡраҡ прохлка бирҙеләр. Ошо вәхит эсенә планһыҙ тыш 880 мең һум экономия алынды.

Һуңғы йылдар эсенә беҙҙең конторала күп кенә алдынғы бригадалар үҙенә сыҡтылар. Улар оборудованиеларҙе, инструменттәрҙе һәм материалдарҙы һаҡлыҡ менән файҙаланыу, тәҙәтелгән метод менән бораулауҙы үҙләштереү һөҙөмтәһендә производствоның юғары күрһәткестәрен бирҙәр. Мәҫәлән, Аллаяров, Гуров, Бочкарев интәштәр етәкселек иткән бораулау бригадалары, производство планҙарын систематаш рәүештә арттырып үтәү менән бергә, экономик күрһәткестәрҙе лә байтаҡ яҡшыртыуға өлгәштеләр. Лекин әле беҙҙең бораусыларыбыҙ экономияның йәки ҙурлатыуҙарҙың һәмә нәҫелен кимәй сығыуын аңлатыу буйынса нәҫәпхисап работниктәре алдына мөһим бурыстар ҡуйыла. Улар социалистик ярыша тартышыусыларҙың күрһәткестәрен нормаль нәҫеләүҙе тормошҡа ашырырға тейештәр.

Әлеге тиклем беҙ продукцияның үҙенә төшөү хаҡын кәметеү буйынса конторабыҙың дәйем күрһәткестәрен генә нәҫеләй инек. Ләкин хәҙер, һәр бер операцияла продукцияның үҙенә төшөү хаҡын кәметеү өсөн социалистик ярышты ойошторған ваҡытта ул ғына өтмәй, хәҙер үҙенә төшөү хаҡын кәметеүҙең мөһим сығанаҡтарын әйтәнәс тотоноуға юл ҡуйыла, продукцияны үҙләштереү һәм уны бөтә эшселәргә лә аңлатыу талап ителә. Продукцияны етештереүгә тотолған сығымдарҙың һәр бер һумының тайҙа китәнәлеген һәм нәмә өсөн тотоланлығын белгәндә генә беҙҙең эшселәребеҙ сифат күрһәткестәрен яҡшыртыуға йөгөнтө яһай алырҙар. Шунда ғына улар производстволарҙы үҙләштыуҙарҙы яҡлыуҙа, булған резервтарҙе яҡшырак файҙаланыуҙа беҙгә ярҙам итә алырҙар.

Бораулау эштәре бер ниҫә әре операциянан тора. Был операциялар айырым бригадалар тарафынан үтәлелер. Шулай булғас, һәр бер операцияла продукцияның үҙенә төшөү хаҡын кәметеү өсөн социалистик ярыштың айырым бригадалар буйынса ойоштороруға кәрәк. Ярыш буйынса һөҙөмтәләрҙе билдәләү һәм экономик күрһәткестәрҙе нәсеплау за бригадалар буйынса үҙғарылырға тейеш.

Һәр бер операцияла продукцияның үҙенә төшөү хаҡын кәметеү өсөн социалистик ярышты инсек итеп ойоштороу буйынса бораулау конторабыҙың вышка монтажлау цехындағы производство процессын мисәл итеп алырға мөмкин. Был цехта монтаж операцияларынан торған бик күп төрлө эштәр башҡарыла. Улар эсенә: трубопроводтар үткәреү, вышкалар, котельныйҙар төҙөү, бораулау оборудованиеларын, котельныйҙарҙы, иҙемә насостарын монтажлау һәм башҡа операциялар инеләр. Әлеге тиклем цехтың эшмәкәрлегенә продукцияның үҙенә төшөү хаҡын кәметеү буйынса планды үтәлешен һәм башҡа төр экономик күрһәткестәр бөтә операциялар буйынса бергә нәҫеләнеп килде. Әгәр за беҙ күрһәткестәргә һәр бер операция буйынса айырым анализ яһап барған булһаҡ, уҡ ваҡытта айырым операцияла экономия яһала һәм ниндәй операция буйынса артыҡ расход тотола икәне билдәле булыр ине.

Мәҫәлән, 1951 йылдың 7 айы эсенә вышка монтажлау цехы трубопроводтар төҙөү буйынса 41 мең һум экономия биргән, ә вышкалар төҙөү эшенә 28 мең һум артыҡ расход яһаған. Тимәк, вышкалар төҙөү эшендә экономия эсен ҡарау өтерлек булмаған. Был операцияның күрһәткестәренә ваҡытында анализ яһалмаған.

Социалистик ярыштың яңы шарттарында бынлай эштәрҙе юл ҡуйылырға тейеш түгел. Ниндәй операция нәҫелен артыҡ средство тотолғанлығы шунда уҡ белеренә һәм артыҡ расход тотоуҙы булдырмау эсен ниндәй саралар күрергә кәрәк икәндәге эш процессында уҡ хәл ителергә тейеш.

Продукцияның үҙенә төшөү хаҡын кәметеүҙең сығанаҡтары бик күп. Материалдарҙы һаҡлыҡ менән тотоноу был сығанаҡтарҙың береһе булып һанала.

Мәҫәлән, бер вышканы төҙөүҙең үҙенә төшөү хаҡы смета буйынса уртаса 60 мең һум тешкил итә. Уның 71 процентә — материалдарҙан, 13 процентә транспорт расходтарынан тора. Әгәр за һәр бер төҙөүсе бригада материалдарҙың 5 процентен экономияларға өлгөнһә, бер вышканы төҙөүҙә генә бер бригада 2150 һум файҙа биреҫәк.

Хеҙмәт етештереүсәнлеген күтәреү продукцияның үҙенә төшөү хаҡын кәметеүҙең икенсе мөһим сығанағы булып тора.

Беҙҙең тағы бер алдынғы бригадаларыбыҙ был мөмкинлектәрҙе файҙаланыуҙың уңышлы өлгөләрен күрһәтәләр. Шул аркала улар продукцияның үҙенә төшөү хаҡын байтаҡ кәметеүгә өлгәшәләр. Ләкин бер үк шарттарҙа эшләп, экономия режимын һаҡға һуҡмаусы бригадалар за күп кенә.

Мисәл өсөн шул үк вышка монтажлау цехында эшләүсе ике төҙәлеш бригадаһының 1951 йылдың беренсе яртыһындағы эш йомғаҡтарын күрһәтергә мөмкин. Был ваҡыт эсендә ингән Векессер стәкселек иткән бригада 9 вышка, ә ингән Прохоров бригадаһы 6 ғына вышка төҙөнө. Был бригадаларҙа бер вышканы төҙөүгә тотолған тән материалдарының уртаса сығымы ла һәм бер вышканы төҙөүҙең уртаса үҙенә төшөү хаҡы ла бөтенләй төрлөсә килеп сыҡты.

Ингән Векессер бригадаһы бер вышканы төҙөүгә уртаса 111,6 кубометр ағас, 226 килограмм тәҙәк тоткан. Был бригадала бер вышканы төҙөүҙең үҙенә төшөү хаҡы 49 мең һум тешкил итә. Ә ингән Прохоров бригадаһында шундай уҡ типтағы вышканы төҙөүгә 133.2 кубометр ағас. 256 килограмм тәҙәк киткән. Быныа бер вышканы төҙөүҙең үҙенә төшөү хаҡы 65 мең һумға барып етте.

Күренгәнсә, ингән Векессер бригадаһының етештереүсәнлеге лә юғары, экономик күрһәткестәре лә яҡшы. Быны шунын өсөн дә был бригадала бер вышканы төҙөүҙең үҙенә төшөү хаҡы, ингән Прохоров бригадаһына ҡарағанда, 16 мең һумға әрәнһыраҡ.

Был факт, күрһәтелгән бригадаларҙың вышкаларҙы төҙөү процессына, хеҙмәтте ойоштороуға, материалдарҙы һаҡлыҡ менән тотоноуға икәһе лә төрле тарафтан *булыҙҡырын* күрһәтә.

Мәскәү стахановсылары башланғысы алғаһынға. Һәр бер операцияла продукцияның үҙенә төшөү хаҡын кәметеү өсөн, социалистик ярышты ойоштороп, беҙ бригадаларҙың күрһәткестәренә айырым анализ яһарға һәм күрһәткестәрҙе тормошҡа ашырырға тейешбеҙ. Һәр бер бригаланың һәм айырым эшсенең эш нәҫәмтәләрен үҙ алдына нәҫеләгәнде генә, икенсе төрлө итеп әйткәндә, һәр бер операция буйынса айырым нәҫеп алып барыуҙы ойоштороуҙа ғына, беҙҙең бораусыларыбыҙ тәбиғи урында экономия алынғанлығын һәм тәбиғи урында артыҡ расход сәбәпселәнгәнен белерҙәр. Ул ваҡытта беҙгә лайыҡ экономия өсөн көрәш алып барыу ғәләмәт булыр.

Ошо кәштәрҙә конторанын партия, профсоюз һәм хуҡалыҡ активы йыйылышы үҙғарылды. Был йыйылышта «Буревестник» фабрикаһы стахановсыларының кимәттәге башланғысы ныҡлап тикшерелде һәм уны бораулау контораһы шарттарында практик тормошҡа ашырыу саралары билдәләнде. Быны агитаторҙар, цех начальниктәре, бораулау мәғәрәләре, бригадирҙар һәм конторанын алдынғы эшселәре тапшаштылар.

«Буревестник» фабрикаһы новаторҙарының тәклимен ҡайнар яҡлап һәм был башланғыҫҡа бергәм ҡушылып, коллектив бораулау контораһында һәр бер операцияла продукцияның үҙенә төшөү хаҡын кәметеү өсөн социалистик ярыш ойоштороргә тарар итте.

Йыйылышта сығыш яһаусы бораулау мастеро Фролов, вышка монтажлау цехының инженеры Дунюшкин, шул уҡ цехтың начальнигы Малов, бораулау эшсеһе Вахтеровтар һәм башҡа интәштәр айырым операциялар буйынса бораулау эштәренен үҙенә төшөү хаҡын кәметеү мөмкинлектәрен бирә торған байтаҡ ҡына резервтарҙе билдәләнеләр.

Интәш Фролов үҙенең сығышында эк балсыҡ изелмәһен һәм долото калдыктарын файҙаланырға тәҡдим итте.

Мәҫәлән, зур тәрәнлектә бораулау ваҡытында, бергә төрле техник сәбәптәр менән, бораулау инструменттәрен юғары мендерергә тура килә. Ә долото әле бик нык тузып өтмәгән була. Ләкин скважинаны зур тәрәнлектә бораулау өсөн был долотоны ҡайтанан забойға төшөрөүҙең мәғәнәһе булмай. Шул сәбәпле бәләкәй тәрәнлектәге скважиналарҙы бораулау өсөн файҙаланырға мөмкин булған, әммә яраҡлы долотолар ташланып килде.

— Ошондай долото калдыктарын ҡайтанан файҙаланыу һәр бер скважинаны бораулауҙа долоталарҙе тотола торған расходты 5 мең һумға ҡыҫҡартыу мөмкинлегән бирә, — ти интәш Фролов.

Транспорт машиналарын рациональ файҙаланыу буйынса ла кимәттәге тәкдимдәр индерелде. Хәҙерге ваҡытта һәр бер буровойҙың үҙенә бер машина бүленә. Йыйылышта сығыш яһаусылар бер вахта машинаһы менән бер ниҫә буровойҙы хеҙмәтләндереү мөмкинлеге тураһында әйттеләр.

Бынан башҡа, һәр бер операцияла бораулау эштәренен үҙенә төшөү хаҡын кәметеүҙең, тағы ла байтаҡ ҡына мөмкинлектәре билдәләнде.

Продукцияның үҙенә төшөү хаҡын кәметеү өсөн һәр көн һайын өҙлөкһеҙ бөтә коллектив менән бергәктә көрәшергә кәрәк. Эшселәрҙең, бригадирҙарҙың, мастерҙарҙың һәм инженер-техник работниктәрҙең ижади инициативаларын әҙмә-әҙлекле тормошҡа ашырғанда ғына, материалдарҙың, яғыулыҡтың, транспорттың, электр энергияһының расходтарын систематаш ҡыҫҡартырға һәм һәр бер операцияла бораулау эштәренен үҙенә төшөү хаҡын кәметеүгә өлгәшергә мөмкин.

Продукция етештереүгә тотола торған бөтә төр сығымдарҙы тәйпылашһыҙ ҡыҫҡартыу юлы менән продукцияларҙың үҙенә төшөү хаҡын арҙанайтыу беҙҙең Туған илебеҙҙең икономик үсеүен артабан күтәреү өсөн бареән көрәштең мөһим бурысы булып тора.

К. Нурҡаев,
«Туймазыбурнефть» тресының 2-се номерле бораулау контораһы план бүлеге начальнигы.

ПРОФСОЮЗ ТОРМОШО

Социалистик ярышҡа конкрет етәкселек итергә

Башпрофсоветтең ошо көндәрҙә Өфөлә булып үҙған өсөнсө пленумы профсоюз ойошмаларының социалистик ярышҡа етәкселек итеү эштәрен яҡшыртыу һәм Сибай эшселәр поселкаһында торлаҡ һәм коммуналь предприятиелар төҙөү барышы тураһындағы мәсьәләләрҙе тикшерҙе.

Көн тәртибендәге беренсе мәсьәлә буйынса Башпрофсовет председателе интәш Улин доклад менән сығыш яһаны.

— Республикабыҙҙың нефтселәре, металлургтары, машина төҙөүселәре һәм башҡа күп төр промышленность эшселәре бик йәллыҡ планды уңышлы тамамлап, — тине интәш Улин, — 1951 йылғы производство планын да срогынан алда үтәү өсөн көрәшәләр. Промышленностә, төҙәлештәрҙә, транспортта һәм ауыл хуҡалығында стахановсы хеҙмәттең яңы методтары һәм формалары тыуҙы. Социалистик ярыш барышында отлично сифатлы продукция бирәү, продукцияның үҙенә төшөү хаҡын кәметеү, сырьеға, материалға экономия яһау, оборудованиеларҙе тулы ҡеүәтендә файҙаланыу өсөн хәрәкәт киң йәйелдерелде.

Ләкин күп кенә урындарҙа социалистик ярышҡа конкрет етәкселек итеү кәм әле, ярыш формаль рәүештә генә ойошторола, йөкләмәләрҙең үтәлеше регуляр тикшереп барылмай, алдынғы кешеләрҙең эш методтары насар өйрәнелә һәм таратыла. Почет таҡталары һәм Почет кенәгәләре файҙаланылмай. Күп кенә предприятиелардә социалистик ярыш производство планын үтәү өсөн генә ойошторола, э предприятиене рентабелле итеү, яҡлы сифатлы продукция бирәү өсөн көрәш йомшаҡ бара. Профсоюз һәм хуҡалыҡ ойошмаларының хәҙерге кондәге төп бурыстары ВКП(б)-ның VI пленумы ҡарарҙары нигеҙендә социалистик ярышты ҡин йөкләреүҙән һәм ярыш менән етәкселекте яҡшыртыуҙан тора. ВКП(б)-ның VI пленумы тарафдарҙың барлыҡ эшселәргә һәм хеҙмәткәрҙәргә өткерергә һәм ярыштың яңы киске тулҡынын тыуҙырырға кәрәк.

Доклад буйынса сығыш йөйләүселәр социалистик ярышта булған формализм һәм башҡа күп етешһеҙлектәргә тукталдылар.

— Беҙҙең комбинатта, — тине химиясылыҡ комбинаты фабкомы председателе интәш Наумов, — Мәскәү халҡының «Буревестник» фабрикаһы новаторҙарының һәр операцияла экономия буллырыу өсөн яңын ойоштороу буйынса инеш башланғыстары тейерлек яңғыр тапты. Ләкин беҙҙә был ярыштың инеш ойошторолоуы тураһында Башпрофсовет ра-

„Совет Башкортостаны“ материалдары буйынса

„БАЙМАҠТА КИТАП МЕНӘН САУҘА ИТЕҮҘЕ БАҺАЛАМАЙҘАР“

Газетабыҙҙың 145-се номерендә юғарыла күрһәтелгән исем аҫтында хәбәрселәр рейде материалы баҫылып сыҡһайны.

Уныа Баймаҡ районында китап менән сауҙа итеү эшенең насар ойоштороловы, ошо арҡала КОГИЗ-ҙең магазиндарында, складтарында меңләгән китаптарҙың һатылмай ятыуҙары, китап магазиндарын ремонтлауға, яңыҫландырыуға ауанһыҙ ҡарауҙар күрһәтелде.

ВКП(б)-ның Баймаҡ район комитеты секретаре интәш Якупов был материал буйынса оноларҙы белдерҙе:

— Партияның район комитеты бюроһы районда китап менән сауҙа итеү эшен махсус мәсьәлә итеп тикшерҙе. Был эш участкаһында айырыуса ауанлы кешеләр — райпотребсоюз председателе Фәйзуллин һәм КОГИЗ бүлеге мөдире Иҫәпов интәштәр үҙҙәренә тапшырылған эшкә ауанһыҙ ҡарағандар. Шуның өсөн бөро ултырышы уларға ҡаты нәҡәрәт яһаны һәм газетала күрһәтелгән етешһеҙлектәрҙе тиҙ бөтөрөүҙе талап итте.

Бынан тыш, партияның тәүге ойошмалары секретарҙәренә масса араһында китап һатып алыуҙы, китап укыуҙы киң пропагандаларға, шуның эсен халҡтың матбуғат менән байланышын нығытырға кәрәклеге әйтелде.

Шулай уҡ хеҙмәтсәндәр депутаттарының Баймаҡ ҡала Советы исполкомы КОГИЗ-ҙең Баймаҡтағы бүлексәһе биналығына ағымдағы ремонт үткәреүгә ярҙам итте.

Агитаторҙарға һәм пропагандистәргә ярҙамға

Хеҙмәтсәндәрҙе коммунистик тәрбиәләү тураһында

Бөйөк Сталин тарафынан рухландырылған совет халҡы большевиктар партияһы етәкселегенә һуғыштан һуңғы биш йәллыҡ заданиеларын уңышлы үтәне, э мөһим күрһәткестәр буйынса байтаҡҡа арттырып үтәне һәм коммунизм юлында әле зур азым яһаны. Хәҙер ССРС халҡтары алдында халыҡ хуҡалығының яңы ҡеүәтле күтәрелешенә өлгәшеү, коммунизм төҙәлеше темптарын артабан тиҙләтеү бурысы тора.

Интәш Сталин, халыҡ хуҡалығының яңы ҡеүәтле күтәрелеше мәсьәләһенә тукталып, промышленность үҫешенең шундай темптарын әлеге тейеш, был темптар һуғышҡа тиклемгә сағыштырғанда, промышленность кимәлен ике тапҡырға күтәрергә мөмкинлек бирәсәк тейеш. «Беҙ, — тине интәш Сталин, — беҙҙең промышленноссебеҙҙең йыл һайын 50 миллион тонна ягыулы суйыу, 60 миллион тонна ягыулы нефть, 500 миллион тонна ягыулы күмер, 60 миллион тонна ягыулы нефть етештереү алыуына өлгәшергә тейешбеҙ». (Байлауҙарҙың һәйләү алды йыйылышында 1946 йылдың 9 февралендә һөйләгән телмәренән).

Коммунизм төҙәлеше етәлгәнсе планҙарын уңышлы тормошҡа ашырыу өсөн ҡарәштә, экономик базаһы булғырыу менән бергә, хеҙмәтсәндәрҙе коммунистик рухта тәрбиәләүгә мөһим әһәмиәткә ия.

* * *

Хеҙмәтсәндәрҙе коммунистик тәрбиәләү кешеләр аңында капитализм ҡалдыктарын бөтөрөүҙе, совет кешеләрендә хеҙмәткә намыҫлы һәм аңлы мөнәсәбәт, общественный-социалистик милкәгә һаҡлыҡ менән тотоноу, юғары совет патриотизмы, совет милли ғорурлығы рухында тәрбиәләүҙе, совет кешеләрен коммунизм өнөө хаҡына һәләтле һәм аңлы көрәшселәр итеү өсөн уларҙы донъяға марксизм-ленинсса ҡараш менән ҡоралландырыуҙы маҡсат итеп ҡуя.

Марксизм дошмандары, коммунизм тормошҡа ашмаҫлыҡ хыял, тип раҫлаҙылар. Быны раҫлау өсөн улар, кешеләге «ыҙғай тойғолоры» — һәм капиталистик общество ҡалдыктарын юҡ итеү мөмкин түгел, тигән «иҫбатлау» килтерҙеләр.

Ингән Сталин үҙенен 1906 йылда яҙылған «Анархизмме әллә социализммы?» тигән мәҡәләһендә, коммунизм дошмандарының был дәлилдәрен фашлап, «ыҙғай тойғолар һәм кешеләрҙең ҡараштары ул тиклем үк мәңгелек түгелдәр, шундай яңы заман килер, ул ваҡытта кешеләрҙең тойғолары һәм аҡылы социалистик ынтылыш менән һуғарылған булыр» тип асыҡ күрһәтте. Тормош ингән Сталинҙең был һүҙҙәренең дөрөҫлөгөн тулыһынса раҫланы. Ленин—Сталин партияһы совет кешеләренең аңын кайтанан ҡороу буйынса ғайәт зур эш башҡарҙы. ССРС-ҙа социализмдан өнөө, коммунизм төҙәлеш эсен уңышлы көрәш — алымды марксизм-ленинизм идеяларының массаға әйә булыуының һәм тормошҡа ашырылыуының асыҡ мисалы уя.

Марксизм-ленинизм: кешеләрҙең ҡараштарының һәм уларҙың идеологияһының үҙгәреүе инегәҙенә өтештереү ысулдарының үҙгәреүе ята, тип әйтә. ССРС-ҙа социализмдан өнөүе өтештереү ысулдарының тамырынан алып үҙгәреүен күрһәтә. Социалистик хуҡалыҡ системаһы, өтештереү ҡоралдарына һәм средстволарына социалистик милк: совет обществоһының тамырынан алып үҙгәреүе — кешеләрҙең ҡараштарын, социалистик обществоға хас булған яңы ҡараштар һәм тәҙәттәр барлыҡҡа килде.

* * *

Бер кешеләрҙән икенселәр нәҫелдә йәшәргә ынтылышы иҫке донъяның иң төрлө ҡалдығы булып тора. «Кеше — кешегә бүре» — кешенең кеше тарафынан эксплуатацияланыуына нигеҙләнгән синфи обществоның морале была ошондай. Буржуаз ҡоролош кешеләрҙе йыртҡыслыҡ инстинктҡтары тыуҙыра һәм ҡаһарта. Йыртҡыс шовинизм, кешене күрә алмаусанлыҡ, тупаҫ индивидуализм—эксплуататорҙар обществоһының характерҙе чертаһы ул. Капиталистик идеологияның айырмалы, коллективизм совет идеологияһының төп чертаһы булып тора. Совет кешеләре үҙҙәренең иркен көн-күрештәренен тотошо менән совет обществоһының именселәгенә бәйләнгәнлектәрен аңлайҙар. Индивидуализм, обывательлек интересторе, мещанлыҡ ынтылған донъяһыҡы — совет кешеһена сит нәмә. Совет кешеһе дәйем аште үҙенен нәмыҫ эше тип һанарға өйрәнгән. Уның өсөн дәйем халыҡ интересе бөтәһенән дә юғары.

Капиталистик илдәрҙә кешенен кеше тарафынан эксплуатацияланыуы хөкөм һөрә, унда хеҙмәт емешенән күп өлешән эксплуататорҙар үҙләштерә. Беҙҙең илдә хеҙмәтсәндәр эксплуататорҙарға түгел, э үҙҙәренә, совет обществоһына эшләргә мөмкинлек алалар.

Социалистик обществола хеҙмәт һәр бер кешенен батырлығының үҫтергәсе, уның иркен материаль кәл-күрешенен сығанағы булып тора. Беҙҙә хеҙмәткә яңы социалистик мөнәсәбәт, хеҙмәт өтешереүсәнлеген артабан күтәреү өсөн аңлы көрәш барлыҡҡа килде. Хеҙмәткә яңы социалистик мөнәсәбәт — социалистик ярыш, производствоға фән, техниканы новаторҙарының алдынғы тәжрибәһен индереү — былар бөтәһе лә халыҡ хуҡалығын аяҡҡа баҫтырыу юлдарында һуғышҡа тиклемге сталинсе биш йәллыҡтарҙа әлеге, Бөйөк Ватан һуғышы йылдарында ҡоһманды тар-мар итеү өсөн ҡан ҡойолған ваҡыттарҙа яңы көс алды, халыҡ хуҡалығын аяҡҡа баҫтырыу һәм артабан үҫтереүҙең һуғыштан һуңғы биш йәллығында, коммунизмдең бөйөк төҙәлештәрендә, Тыуған илебеҙҙең тәбиғәтен байтаҡ ҡороуҙа быраса күрелмәгән яңы көс менән йәйелдерелде.

Йәнә совет патриотизмы, совет кешеләренең үҙ Тыуған илдәренә, большевиктар партияһына һәм бөйөк юлбашсыбыҙ интәш Сталинға булған мөхәббәте һәм бирелгәнлеге беҙҙең обществоның характерҙе чертаһы булып тора. Совет халҡы совет патриотизмының юғары тойғоларын һәр ваҡыт күрһәтә килә. Совет патриотизмы СССР гражданҙарын туғанлаштыра, Советтар Союзы халыҡтарының милли традицияларын гармоник яраштыра.

Совет Армияһының һалдаттары һәм офицерҙәре «Ватан өсөн, Сталин өсөн!» тигән һүҙҙәр менән һуғышҡа барған. Бөйөк Ватан һуғышы йылдарында йәнә совет патриотизмы айырыуса көс менән көүәлөнде. Совет воиндәре тарихта өлгәһе булмаған батырлык, батырлык һәм үҙҙәрен ҡорбан итергә әҙер торғанлыктарын демонстрациялаһылар. Уларҙың күптәре, совет патриотизмының юғары тойғоһо менән һуғарылып, телдәрен ҡойҙолар. Ватан өсөн, бойондороҡһоҙлоҡ һәм совет халҡының бәхете өсөн үҙҙәренен өмөрҙәрен бирҙеләр. Совет кешеләре, тылда үҙҙәренең бөтә көстәрен биреп, «Бөтәһе лә фронт өсөн, бөтәһе лә дошманды еңеү өсөн!» тигән бер фекер менән эшләнеләр.

Бөйөк Ватан һуғышы тарихына Зоя Космодемьянскаяның, Лиза Чайкинаның, Александр Матросовтың, капитан Гастелловтың, Краснодон геройҙары — Олег Кошевойҙың, Ульяна Громованың, Любә Шевцованың, Иван Зинчуховтың һәм башҡаларҙың үлемһеҙ подвигтәре алтын хәрефтәр менән яҙылдылар.

Һуғыштан һуңғы йылдарҙа совет халҡы ғайәт зур ауырлыҡтарҙы еңеп, һуғыштан һуңғы биш йәллыҡ заданиеларын үтәү генә түгел, бәлки уны байтаҡҡа арттырып үтәне һәм коммунизм юлында зур азым алға атланы.

Совет власе урыплаштырыуға 34 йыл самаһы ғына вәхит үтте. Ә совет кешеһе бик нык үҙгәрҙе. «Һәр кем, — тине интәш Ждданов, — беҙҙең халыҡыбыҙ һәм да юғарынан-юғарыға күтәрелә. Беҙ боған көсөгә көсөн түгелбеҙ, э иртәге боғонға көсөн булмабыҙ. Беҙ 1917 йылғы тиклем булған рустар түгел һәм беҙҙә Русь тә шул уҡ түгел, беҙҙең характер за шул уҡ түгел. Беҙ илебеҙҙең йәнен тамырынан үҙгәрткән бөйөк үҙгәрештәр менән бергә үҙгәрҙек һәм үҫтек». («Ленинград» һәм «Звезда» журналдарының эше тураһында доклад).

* * *

Хеҙмәтсәндәрҙе коммунистик тәрбиәләү өлкәһендә ғайәт зур уңыштарға өлгәшелде. Ләкин бөтә совет кешеләре за яңы социалистик аңлы кешеләр булып үҫеүҙелдәр, тип әйтеү дөрөҫ уҡ булмаҫ ине. СССР-ҙа социалистик өтештереү ысулы тормошҡа ашырылһа ла, был бөтә совет кешеләренең дә аңы социалистик булыуҙы аңлатмай әле.

Кешеләрҙең аңы үҙенен үҫешендә икономик ҡалҙан артта ҡала. Капиталистик ҡалдыктары уларҙың экономик һәм социаль тамырҙары бөтөрөлгәнән һуң ҙа оҙаҡ ҡала әле. Общественный

КОММУНИЗМ ТӨҘӨЛӨШТӨРЕ—БӨТӨ ХАЛҠ ЭШЕ

Башкортостан—коммунизмдең бөйөк төҙөлөштәренә

...республикабыҙҙа ла, Тыуған ...башҡа өлкәләрҙәге кеүек үк, ...коммунизмдың бөйөк төҙөлөштәре ...ғанын һәм совет халҡының ...ҙыштары өсөн шатланмаған ...ә ҙә ләззәт ала ине. Кешелектең бөйөк ...ның ҡитғыһы Сталин этәкселегендә ...ҡлы коммунистик обществоны ...ҡтарын уңышлы хәл итә. Коммунизмдың был бөйөк төҙөлөштәренең — ...электростанцияларҙы һәм каналдарҙы ...ыу Совет государствоһының ҡәҙер ...ҙәте үҫә барғанлығын асыҡ күрһәтә.

Былтыр бер йыл эсенә СССР Министрҙар Советы Волга йылғаһында Куйбышев гидроэлектростанцияһын төҙөү, Сталинград гидроэлектростанцияһын, Төньяҡ Төркмәнстан каналын, Каховка гидроэлектростанцияһын, Төньяҡ Украинаһы, Төньяҡ Ҡырым һәм Дон-Донбасс каналдарын төҙөү тураһында тарихи ҡарарҙар ҡабул итте. Был ҡарарҙарҙы совет халҡы ҙур шатлыҡ менән ҡаршыланы. Совет кешеләре ...ҙөлөштәрҙе коммунизмдың уттарын, ...ҡтас государствоның бөҙәмәс көсөн күрҙе. Шуға күрә лә коммунизмдың ...ҙөлөштәрын төҙөүҙе бөтә ил ...ҙе. Ленинград, Мәскәү, Киев, ...ҡанск, Ташкент һәм Рига—бөтә ҡалар һәм предприятиеләр был бөйөк төҙөлөштәрҙә почетлы заказдарын үтәйҙәр.

Совет Башҡортостаны промышленноҫе ...ҙөлөштәрҙе төҙөүгә ҙур ярҙам ...Был бик мөһим факт. Сөнки революцияға тиклем әлеккә Өфө губернаһы ...Россияһының иң артта ҡалған, ...ҡолонлы өлкәһе ине. Хәҙерге Башҡортостан биләгән был территорияла ...промышленность тимер юлдың ваҡ ...мастерскойҙарынан, Белорет металлургия заводы, шәм заводы, һабын ...ҡыу заводы кеүек бер нисә бәләкәй ...заводтарҙан тора ине.

Большевиктар партияһы этәкселегендә ...ҙе ҡыҫҡа срокҡының ярҙамында, совет ...ҡлығының тырышлығы аркаһында, Төп Башҡортостаны үҙе ...Хәҙер Башҡортостан промышленноҫе ...ынды. Әлеккә ҡарағанда, күпкә мәҫәлән ҙур ҡиммәт хәҙер! Сикһеҙ ҙур күләмдәге яңы заводтарҙың корпустары үҫеп ...ты. Октябрьский, Баймаҡ, Белорет, ...ҡмаҡ, Ишембай, Черниковск ...ҡтарының индустрияның яңы үҙәктәре ...ҡмаҡты. Башҡортостан бик ныҡ үҫеп ...ндустриаль республика булып өҫтө. Хәҙер Башҡортостан промышленноҫе ...ҡтарҙы үтәп, коммунизм бөйөк төҙөлөштәренә ярҙам итә. ...ыш инженерҙары һәм ҙәҙ, бензин һәм ...ҡтар төрө быялаһы һәм шырпы, ...ҡ бирәүсе эскалаторҙар өсөн ҡәҙ...ҡтар, баржалар һәм яңы машиналарҙың ...ҡларын бөтәһен дә беҙҙең республикабыҙҙың промышленноҫе бөйөк ...ҡтарға бирә.

Башҡортостан — урман республикаһы. ...ҡмаҡ районындағы Таңлы лесхозының коллективына мактаулы бурыс ...ҡмаҡ. Ул коммунизмдың гигант төҙөлөштәренә юғары сифатлы ағас материалдары оҫта.

Төрөн асыллы, СССР Урман промышленноҫе министерствоһынан хабар килде. Таңлы лесхозы коллективын ...ҡтарын сәләмләп алды. Ағас ҡырҡыу...ҡтар араһында бөтә эш «Башкортостан» ...ҡтарҙы ағас материалдары— ...ҡтарҙың төҙөлөштәренә тигән ...ҡмаҡ барҙы.

...ҡмаҡтың партия оешмаһы ...ҡтарҙы алып-массовый эште бөйөкләрҙең ...ҡтарҙың бер көҙәләнеше ул. Бюрократизм ҡурҡынысы, ...ҡтаған Сталин күрһәткәнсә, шунан тора: ул беҙҙең төҙөлөшобоҙҙа булған *гәйәт* күп резервтарҙе бағып ятыуҙа, массаларҙың ижади инициативаһын юҡҡа сығарыуҙа ...ҡтарының юҡҡа сығарыуға тырышлыҡ, уны канцеляризмға менән сикләй, үтәлеште тикшереүгә түҙмәй, йәғни эште ҡағыҙ өсөмдә батырыуға тырышлыҡ.

Большевиктар партияһы бюрократизмдың бөтә көҙәләнештәренә ҡаршы килешһеҙ алмаусыл көрөш алып бара, капитализмдың был ҡалдығын юҡҡа сығарыуҙы ...ҡтаған һуҙ түгел әле. Киреһенсә, капитализм ҡалдыҡтары семьяла үҙәттән тыуа йәшәүсәндәр. Улар ҡайһы бер кешеләрҙең семьяға, ...ҡтын-ҡыҙға, ҡартайған ата-әсәләренә ...ҡтарҙың ҡарашында, тормош яғынан тарҡалыу фактарында асыҡ күренә.

Ҡайһы бер кешеләр семьяны һәр бер гражданиндың личный эше, тип ...ҡлайҙар. Был — тәрән ялғышлыҡ. Шундай ялғышлыҡтар кешенең личный эше генә түгел, ә...ҡтар государство әһәмиәтенә әйә булған мөһим эш. Совет государствоһы совет семьяһын нығытыу өсөн бөтә ...ҡтарҙе ҡарашында, тормош яғынан тарҡалыу фактарында асыҡ күренә.

Ҡайһы бер кешеләр араһында дини ...ҡтарға, ...ҡ-барҙарға ышаныу бар. Шуға күрә хеҙмәтсәндәрҙе коммунистик тәрбиәләүҙә тәбиғи-фәнни пропаганда ҙур әһәмиәткә әйә. Был эш политик һәм фәнни белемдәрҙе тәратыу буйынса Бөтә Союз Обществоһы бүлектәре тарафынан алып барылырға тейеш.

* * *

Төрөн асыллы ленинсе-сталинсе милли политика нигеҙендә СССР-ҙа милли мәсьәлә кешелек тарихында тәүге тапҡыр уңышлы хәл ителде. Кеүәтле күп милдәтле государство барлыҡҡа килде. Ул тиң хоҡуҡлы халҡтарҙың ҡатнашмаҫ дуҫлығына нигеҙләнгән. Халҡтар дуҫлығы һәм туғанлыҡ идеологияһы социалистик общество төҙөү өсөн көрәштә сыныҡты һәм ныҡыу үтте, ул Бөйөк Ватан һуғышы йылдарында тағы ла нығынды һәм хәҙер беҙҙең илдә коммунизм төҙөүҙең сталинсе планын тормошҡа ашырыу өсөн көрәштә артабан киң ҡолас ала.

Ләкин ҡайһы бер кешеләрҙә капитализм ҡалдыҡтары милли мәсьәлә өлкәһендә лә ҡалғандар әле. Ул шовинизм, милләтселек һәм антисемитизм күренештәренә ҡүҙәләнә. «Кешеләрҙең аңында капитализм ҡалдыҡтары, — ти ...ҡтаған Сталин, — теләһә ниндәй башҡа өлкәләрҙә ҡарағанда ла милли мәсьәлә өлкәһендә бигерәк тә йәшәүсән» (Ленинизм мәсьәләләре 11-се баҫма, 474-се бит).

Беҙҙең Тыуған илебеҙҙең дошмандары уның милли үҙенсәлектәре менән уйнарға маташалар, халҡтар араһында милли күрә алмаусанлыҡ сәсергә тырышалар. Милли мәсьәләлә капиталәм ҡалдыҡтары Советтәр илендә күптән түгел тулышҡан Балтик буйы, Көнбайыш Украинаһы һәм Көнбайыш Белоруссия райондарында байтаҡ күренә.

Советтәр илә тыныҫ дуҫлыҡ айырым күҙәлмәгән. Беҙ капиталистик илдәр менән бәйләнеш тотабыҙ. Яңы бөтә донъя һуғышы утын тоҡандырыусы империалистар, беҙҙең илдең үҫеүен йомшартыу маҡсаты менән, милли мәсьәлә буйынса беҙҙең илгә реакцион ҡараштарҙы индерергә, СССР-ҙың күп милләтле халҡтарын үҙ-ара талаштырырға маташыуҙарынан бер генә минутҡа ла туҡтамайҙар әле.

Беҙҙә әле ла ҡайһы бер әҙәбиәтселәр, тарихсылар милли мәсьәлә өлкәһендә капитализм ҡалдыҡтарын яҡлыҡҡа тергеҙеүсе тупаҫ хаталарға юл ҡуялар, шуның менән беҙҙең ил дошмандарының тирмәненә һыу тоналар. ВКП(б) Үҙәк Комитеты үҙенең тарихи ҡарарҙарында Украина, Татарстан, Башҡортостан һәм башҡа республикаларҙың әҙәбиәтселәренең һәм тарихсыларының ҙур хаталарын асты. Ҡайһы бер әҙәбиәтселәр һәм тарихсылар, үҙ халҡтарының көрәшенә ҡарышып, был көрәштә рус халҡының бөйөк роле тураһында әйтмәйҙәр, шулай уҡ башҡа халҡтар менән бергә көрәштә күрһәтмәйҙәр, патриархаль-феодаль ҡоролошто идеаллаштырыу юлына баҫалар, тарихи ысынбарлыҡты боҙалар.

Милли мәсьәлә өлкәһендә кешеләрҙең аңында капитализм ҡалдыҡтарын тулыһынса бөтөрөү, СССР халҡтарының дуҫлығын һәм туғанлығын артабан нығытыу өсөн көрәш хеҙмәтсәндәрҙе коммунистик тәрбиәләүҙә бик мөһим бурыс булып тора.

Хеҙмәтсәндәрҙе коммунистик тәрбиәләү өлкәһендә сиктән индереле торған бурҙуаз идеологияға ҡаршы көрәшеү һәм беҙҙең халҡты совет милли ғорурлығы рухында тәрбиәләү серьез әһәмиәт ҡаҙана. Совет идеологияһын формировать итеүҙә совет фәне, культураһы һәм искусствоһы — бик мөһим ҡорал ул. Серен барған бурҙуаз фәнтә, культурә һәм искусствола ҡарағанда, совет фәне, культураһы һәм искусствоһының бөйөк өҫтөнлөктәре бар.

Беҙҙең ил халҡтарының алдынғы эшмәкәрҙәре быуаттар буйына Ватанабыҙ фәнен, культураһын һәм искусствоһын тыуҙырыусылар һәм үҫтерҙеләр, беҙгә бик бай мираҫ ҡалдырғанлар. Совет ғалимдәре, культура һәм искусство работниктәре фәнде, культураны һәм искусствоны ҙур юғарылыҡҡа күтәрҙеләр, улар Ватан фәненең приоритетын һәр ваҡыт яҡлап киләләр. Совет халҡы бөтә был ҡаҙаныштар менән ғорурлана.

Ләкин эштең был өлкәләрендә серьез ...ҡтарҙың бер көҙәләнеше ул. Бюрократизм ҡурҡынысы, ...ҡтаған Сталин күрһәткәнсә, шунан тора: ул беҙҙең төҙөлөшобоҙҙа булған *гәйәт* күп резервтарҙе бағып ятыуҙа, массаларҙың ижади инициативаһын юҡҡа сығарыуҙа ...ҡтарының юҡҡа сығарыуға тырышлыҡ, уны канцеляризмға менән сикләй, үтәлеште тикшереүгә түҙмәй, йәғни эште ҡағыҙ өсөмдә батырыуға тырышлыҡ.

Большевиктар партияһы бюрократизмдың беҙҙең көҙәләнештәренә ҡаршы килешһеҙ алмаусыл көрөш алып бара, капитализмдың был ҡалдығын юҡҡа сығарыуҙы ...ҡтаған һуҙ түгел әле. Киреһенсә, капитализм ҡалдыҡтары семьяла үҙәттән тыуа йәшәүсәндәр. Улар ҡайһы бер кешеләрҙең семьяға, ...ҡтын-ҡыҙға, ҡартайған ата-әсәләренә ...ҡтарҙың ҡарашында, тормош яғынан тарҡалыу фактарында асыҡ күренә.

Ҡайһы бер кешеләр семьяны һәр бер гражданиндың личный эше, тип ...ҡлайҙар. Был — тәрән ялғышлыҡ. Шундай ялғышлыҡтар кешенең личный эше генә түгел, ә...ҡтар государство әһәмиәтенә әйә булған мөһим эш. Совет государствоһы совет семьяһын нығытыу өсөн бөтә ...ҡтарҙе ҡарашында, тормош яғынан тарҡалыу фактарында асыҡ күренә.

Ҡайһы бер кешеләр араһында дини ...ҡтарға, ...ҡ-барҙарға ышаныу бар. Шуға күрә хеҙмәтсәндәрҙе коммунистик тәрбиәләүҙә тәбиғи-фәнни пропаганда ҙур әһәмиәткә әйә. Был эш политик һәм фәнни белемдәрҙе тәратыу буйынса Бөтә Союз Обществоһы бүлектәре тарафынан алып барылырға тейеш.

* * *

Төрөн асыллы ленинсе-сталинсе милли политика нигеҙендә СССР-ҙа милли мәсьәлә кешелек тарихында тәүге тапҡыр уңышлы хәл ителде. Кеүәтле күп милдәтле государство барлыҡҡа килде. Ул тиң хоҡуҡлы халҡтарҙың ҡатнашмаҫ дуҫлығына нигеҙләнгән. Халҡтар дуҫлығы һәм туғанлыҡ идеологияһы социалистик общество төҙөү өсөн көрәштә сыныҡты һәм ныҡыу үтте, ул Бөйөк Ватан һуғышы йылдарында тағы ла нығынды һәм хәҙер беҙҙең илдә коммунизм төҙөүҙең сталинсе планын тормошҡа ашырыу өсөн көрәштә артабан киң ҡолас ала.

Ләкин ҡайһы бер кешеләрҙә капитализм ҡалдыҡтары милли мәсьәлә өлкәһендә лә ҡалғандар әле. Ул шовинизм, милләтселек һәм антисемитизм күренештәренә ҡүҙәләнә. «Кешеләрҙең аңында капитализм ҡалдыҡтары, — ти ...ҡтаған Сталин, — теләһә ниндәй башҡа өлкәләрҙә ҡарағанда ла милли мәсьәлә өлкәһендә бигерәк тә йәшәүсән» (Ленинизм мәсьәләләре 11-се баҫма, 474-се бит).

Беҙҙең Тыуған илебеҙҙең дошмандары уның милли үҙенсәлектәре менән уйнарға маташалар, халҡтар араһында милли күрә алмаусанлыҡ сәсергә тырышалар. Милли мәсьәлә капиталәм ҡалдыҡтары Советтәр илендә күптән түгел ҡушылған Балтик буйы, Көнбайыш Украинаһы һәм Көнбайыш Белоруссия райондарында байтаҡ күренә.

Советтәр илә тыныҫ дуҫлыҡ айырым күҙәлмәгән. Беҙ капиталистик илдәр менән бәйләнеш тотабыҙ. Яңы бөтә донъя һуғышы утын тоҡандырыусы империалистар, беҙҙең илдең үҫеүен йомшартыу маҡсаты менән, милли мәсьәлә буйынса беҙҙең илгә реакцион ҡараштарҙы индерергә, СССР-ҙың күп милләтле халҡтарын үҙ-ара талаштырырға маташыуҙарынан бер генә минутҡа ла туҡтамайҙар әле.

Беҙҙә әле ла ҡайһы бер әҙәбиәтселәр, тарихсылар милли мәсьәлә өлкәһендә капитализм ҡалдыҡтарын яҡлыҡҡа тергеҙеүсе тупаҫ хаталарға юл ҡуялар, шуның менән беҙҙең ил дошмандарының тирмәненә һыу тоналар. ВКП(б) Үҙәк Комитеты үҙенең тарихи ҡарарҙарында Украина, Татарстан, Башҡортостан һәм башҡа республикаларҙың әҙәбиәтселәренең һәм тарихсыларының ҙур хаталарын асты. Ҡайһы бер әҙәбиәтселәр һәм тарихсылар, үҙ халҡтарының көрәшенә ҡарышып, был көрәштә рус халҡының бөйөк роле тураһында әйтмәйҙәр, шулай уҡ башҡа халҡтар менән бергә көрәштә күрһәтмәйҙәр, патриархаль-феодаль ҡоролошто идеаллаштырыу юлына баҫалар, тарихи ысынбарлыҡты боҙалар.

Республикабыҙ хеҙмәтсәндәре, бөтә совет халҡы беүек үк, бөйөк коммунизм гиганттарын төҙөүҙә үҙҙәренең фиҙакәр хеҙмәттәре менән активҡатнашалар. Промышленность предприятиеләрендә коммунизм төҙөлөштәренең почетлы заказдарын срогынан алда үтәү өсөн социалистик ярыш тулҡыны кеңәйә-кеңәйә киңерәк колас йәйә бара.

Һүрәттә: Өфө ҙәй машиналары заводының «Отлично сифат бригадаһы» бригадирҙе ителә А. Кобызев. Ул, бөйөк коммунизм төҙөлөштәренең почетлы заказын срогынан алда үтәү өсөн көрәшеп, көндәлек нормаһын 2 тапҡырға аттырып үтәй.

А. Червинский фотоһы.

Фабрика маркаһының ҙаны өсөн

Алдынғылар өлгөһөндә

Уларҙың хеҙмәте тыныслыҡты нығыта

Тыныслыҡ!

Был тәмәмләп һуғыш бөтә ер шарында яңырай. Бөтә илдәрҙең йәйә кешеләре яңы һуғыш уты тоҡандырырға маташыусы Америка-Англия империалистарына һәм уларҙың сателлиттарына ҡаршы көрәш алып баралар. Европа, Азия, Америка, Австралия, Африка эшселәре, крәҫтиәндәре һәм намыҫлы интеллигенцияһы, Ҡытайҙа, Советтар Союзында, халыҡ демократияһы илдәрендә ҡаршы бер ваҡытта ла нығымаҫлыҡтарын белдерә, ҙур дөрт, күтәренке рух менән Мәрәжәғәткә ҡул ҡуялар.

Барлыҡ илдәрҙең йәйә кешеләре бер тауыштан: «Америка-Англия империалистары! Кореяның ҡанлы ҡулығыҙҙы алығыҙ! Бөтһен һуғыш, йәшәһен тыныслыҡ!» — тиҙәр.

Бик бөйөк держава араһында Тыныслыҡ Пакты төҙөү тураһында Тыныслыҡтың Бөтә Донъя Советы Мәрәжәғәтенә СССР-ҙа халыҡтарҙың йыйнау кампанияһы ҙур ойоштороулыҡ, патриотик күтәренеште бара. Башҡортостан хеҙмәтсәндәренең вәкилдәре тыныслыҡ яҡлыларҙың республика конференцияһында Мәрәжәғәткә бер кешелә булып ҡул туйыуҙы бик ваҡытлы, бик көрәкле эш тип таптылар. Тыуған илебеҙҙең тергеҙеү тарихында ла нығытыу өсөн фиҙакәр хеҙмәт итәсәктәрен белдерҙеләр һәм Ленин—Сталин партияһына ағзалыҡҡа тиклем бирелгәнлектәрен тағы ла бер тапҡыр демонстрацияланылар.

Тыныслыҡ яҡлыларҙың республика конференцияһы резолюцияһын Башҡортостандың бөтә хеҙмәтсәндәре ойрәлеп һәм ҡултамғалары йыйнау бергәм рәүешендә дауам итә.

Өфө ҡалаһындағы өсөнсө номерле тегеү фабрикаһының партия һәм профсоюз ойошмалары тыныслыҡ өсөн көрәш мәсьәләһен актуаль бурыс итеп ҡуйҙылар. Бында эшселәрҙең, инженер-техник работниктарҙың һәм хеҙмәткәрҙәрҙең дөйөм йыйылышында ВЦСПС-тың Тыныслыҡ Пактына ҡултамғалар йыйнау тураһындағы Мәрәжәғәте ойрәнелде. Коллектив был документты ҙур хуплау менән ҡаршыланы.

Мәрәжәғәткә беренсе булып, социалистик ярышта еңеүсе мастер ингеш Сажидә Ғәбдрахимова ҡул ҡуйҙы.

— Мин тыныслыҡ өсөн, Тыуған ил бәхете өсөн ҡул ҡуям. Атайыбыҙ, укытселәбеҙ Бөйөк Сталин етәкселегендә беҙҙең илебеҙ гел баҫҡалыҡҡа әйләнәр, — ти ул.

Өҫтәл эргәһенә ирҙәр көйәмә тегеү цехы мастере инвалид ингеш Шәрифьян Хәмәҙиев килеп туҡтаны ла ҡулына ручка алды.

— Мин ҡан ҡойоусы империалистарға нәфрәт тойғоһо менән яҙам, — тине ул. — Улар балаларҙы, әсәләрҙе тағы ла етем ҡалдырырға, яңы һуғыш уты тоҡандырырға иҫәп тоталар. Юҡ, уларҙың тәбәхәт уйҙары барып сыҡмаҫ! Халыҡ уларҙың ҡулдарын бәйләр. Мин үҙ Тыуған илемдең бәхете өсөн ҡул ҡуям. Мин етәкселек иткән цех бары тик беренсе сорттағы рәсми продукция етештерә, аллағы көндә тағы ла ғәмәлдәге эшләргә һуҙ бирәм.

Фабрика коллективы Мәрәжәғәткә бергәм тулы менән ҡул ҡуйҙы. Күтәренке күңелле, яҡты сыралғы, шат йөҙлө эшселәр, инженер-техник работниктар намыҫлы хеҙмәт менән тыныслыҡты нығыталар. Уларҙың һүҙҙәре ашҡын айырылмай. Ошо йылдың ингеҙ айлық производство программаһы 105 процентҡа, август айының 108 процентҡа үтәлде. Пландан тыш 1 миллион 287 мең һум накопление бирелде.

— Был беҙҙең коллективтың тыныслыҡ өсөн көрәш фондына вклады, — ти партбюро секретары ингеш Шилов.

„Буревестник“ фабрикаһы новаторҙарының өлгөһө буйынса

Мәскәү ҡалаһының Ленин орденлы «Буревестник» фабрикаһы стахановсылары Левченко һәм Муханов ингештәренең башланғысы фабрикала тәжрибә итеп ҡабул ителде. Продукцияның үҙенә төшөү хаҡын һәр операцияла кәметеү өсөн социалистик ярыш киң йәйелдерелде.

Өсөнсө номерле тегеү фабрикаһы коллективы был эште машиналарҙы рациональ файҙаланыуҙан башлап ебәрҙе. Тегеү машиналарының тәүәтә уңыш һәр минут һайын күпме оборот биреүе менән билдәләнә. Фабрикала тегеү машиналары ингеҙҙә ике төрлө: «22—А» класындағы машиналарҙың максималь оборотлы минутына 3500, ә «31» класстағы машиналарҙыҡы — 2200.

Фабрикала быға тиклем ос агрегат дөйөм трансмиссия менән эшләп килде. Машина хәрәкәт итеү көсөн моторҙан ала, ул бары тик бер генә тегеү машинаһын хеҙмәтләндерә һәм электр энергияһы фрикцион ярҙамында мотор шкивынан машинаға бирелә. Был хәл байтаҡ электр көсөн расходлауҙы кәметте.

Хәҙерге көндә күп кенә тегеү машиналарынан фрикциондар алынды һәм улар контактар менән алыштырылды. Икенсе төрлө әйткәндә, моторҙың шкиве тайыш ярҙамында туралан-тура тегеү машинаһының шкиве менән тоташтырылды, ә моторҙы ҡоҡҡа ебәреү һәм туҡтатыу (шулай уҡ машинаны ла) контактар ярҙамында башҡарыла. Бер үк ваҡытта ошо операцияла мотор шкивтәренең диаметры үҙгәртелеп мотор шкивтәренең диаметры ҙурайтылды һәм ул машиналарҙың оборотын арттырыуға мөмкинлек бирҙе.

Был сара экспериментҡа сифатында ғына производствола индерелде. Ләкин ул ынғай һөҙөмтәләр бирҙе. Мәҫәлән, әлеге «22—А» класындағы тегеү машиналары үҙәренең расчет минутына максималь 3500 оборот биреү урынына, 2600 оборот ҡына бирә ине. Ә ике контактлы индергәс һәм мотор шкивтәренең диаметры ҙурайтылғас, машиналарҙың минутына уртаса оборот биреү тиҙлеге 3300-гә етте. «31» класстағы машиналарҙың оборот биреүе лә ике шәп өйләнә төрлө яҡҡа үҙгәрҙе.

Был сара ошо операцияла эшләүселәрҙең хеҙмәт итештереүсәнлеген бер ярым тапҡырға арттырҙы. Меңәрләгән киловатт-сәғәт электр энергияһына экономия яһалды. Ул продукцияның үҙенә төшөү хаҡын кәметеүгә ярҙам итте.

Предприятиела оборудованиеларҙе планлы-иҫкәртеү ремонтын башҡарыу өсөн график төҙөлдө. Шуның арҡаһында машиналарҙың капиталь ремонтһыҙ эшләү срогы 1,5—2 тапҡырға арттырылды.

Материалдарҙы экономиялау буйынса алдынғы эшселәрҙең үҙ счеттары асылды. Бындай счеттар массовый тегеү цехында бөтәһе өс. Мастер ингеш Костина бригадаһы битәрәк тә яҡшы эшләй. Ул экономиялаған кәтүкәрҙең һаны 1198 данаға барып ете. Мастер ингеш Сафронова бригадаһы 686 кәтүк ебен экономияға ҡалдыра. Бригадаларҙа экономияланған кәтүкәрҙең һаны 2661 данаһы тәшкил итә.

Киреү цехында үҙ счеттарын асҡан 8 кеше бар. Кейем киҫеүсе ингеш Гөлсинә 2012 метр, ингеш Вахонина — 1640 метр тукымаһы экономияға ҡалдырғандар. Материалдарҙы тулыһынса файҙаланғандар. Улар 1175 метр тукымаға экономия яһағандар.

Ныҡышмалы хеҙмәт, алдынғы методтарҙы, ялғышлыҡтарҙы производствола индереү ысҡал һөҙөмтәләр килтерҙе. План буйынса продукцияның үҙенә төшөү хаҡын 0,5 процентҡа кәметергә тейеш булһа, фактик алғанда, 3,45 процентҡа үтәлде. План буйынса тукымаһы 1 процентҡа экономиялау тәрәлдән, ә ул 2,65 процентҡа үтәлде. Фабрика буйынса бөтәһе 11403 метр тукымаға экономия яһалды.

Бөйөк Октябрь байрамына бүләк

Фабрика коллективы «Туймазынефть» тресының эсенсе промыслағы, Өфө кимә-мамыҡ комбинаты һәм Белорет төрөс-сыбыҡ заводы коллективтарынан Октябрь алды ярышына сығырға сәкырын мәрәжәғәтен ҙур хуплау менән ҡаршыланы. Был мәрәжәғәт эшселәрҙән, инженер-техник работниктарҙан дөйөм йыйылышында тикшерелде һәм Октябрь байрамы хөрмәтенә яңы социалистик йөкләмәләр алынды.

Фабрикала алға алынған социалистик ярыш йөкләмәләренең үтәлеше тикшерелде. Алдынғы стахановсылар, новаторҙар өлгөләп ителә эштарға, бирген нәғәҙәне өренә еткереп үтәргә тулы мөмкинлектәр барлығын практик эш менән күрһәттеләр.

Ярышта массовый көйәмә тегеү цехының мастер Сажидә Ғәбдрахимова стахановсылек ителә бригадаһы беренсе урынды алды. Был бригада һуңғы айҙа производство планын 110 процентҡа үтәне. Беренсе сорттағы продукцияны эшләп сығарыу 99 процент тәшкил итә. Бригадалағы бөтә 30 кеше лә стахановсы һәм ударник. Күп кенә материалдарға экономия яһалды. Бригадаға фабриканың күсмә Ҡызыл Байраҡ тапшырылды, алдынғылар бүләкләнде. Бригаданың алдынғылары Мария Добастова, Аполинария Спиридонова, Зоя Зубарева ингештәр ай һайын 150—300 процент үтәлеш бирҙәр. Бригадаға «Отлично сифатлы продукция етештереүсе бригада» тигән мактаулы исем бирелде.

Мастер Шәмсиә Әмирова, Мария Афанасьева, Шәрифьян Хәмәҙиев ингештәр етәкселәк иткән бригадаларҙың эше лә маҡтанды. Ҙур ҙа мактаулы исемле алдынғылар — Үтүләүселәрҙән Пелагея Кутельвас, Ләлә Бикбулатова, тегеүсе-моторист Галина Ильиных ингештәр фабрикала иң яҡшы стахановсылар тип табылдылар һәм Почет консенә яҙылдылар.

Фабрика коллективы Октябрь байрамына бүләк әҙерләй. Былар номенклатурала билдәләнгән планды мотлаҡ үтәү менән бергә, продукцияның сифатын күтәреү, үҙенә төшөү хаҡын кәметеү, материалдарҙы экономия яһау, хеҙмәт итештереүсәнлеген күтәреү, машиналарҙы тулы көүәтендә файҙаланыу өсөн көрәш тә бурыс итеп ҡуйылды.

Фабрика коллективы йыллыҡ производство планын 21 декабрҙә — Бөйөк юлбашсыбыҙ И. В. Сталин тыуған көнгә үтәү, пландан тыш 900 мең һумлыҡ продукция етештереү бөйөкләмәһен алды.

Бригадаларҙа, цехтарҙа, ленталарҙа, айырым эшселәр араһында социалистик ярыш яңы тәҫ алды. Предприятиела эшләүсе ингештәр Бөйөк Октябрь байрамын яңы еңеүҙәр менән тарҡылау өсөн фиҙакәр хеҙмәт итәләр.

Фәрзәл Улмәсов.

Милли мәсьәлә өлкәһендә кешеләрҙең аңында капитализм ҡалдыҡтарын тулыһынса бөтөрөү, СССР халҡтарының дуҫлығын һәм туғанлығын артабан нығытыу өсөн көрәш хеҙмәтсәндәрҙе коммунистик тәрбиәләүҙә бик мөһим бурыс булып тора.

Хеҙмәтсәндәрҙе коммунистик тәрбиәләү өлкәһендә сиктән индереле торған бурҙуаз идеологияға ҡаршы көрәшеү һәм беҙҙең халҡты совет милли ғорурлығы рухында тәрбиәләү серьез әһәмиәт ҡаҙана. Совет идеологияһын формировать итеүҙә совет фәне, культураһы һәм искусствоһы — бик мөһим ҡорал ул. Серен барған бурҙуаз фәнтә, культурә һәм искусствола ҡарағанда, совет фәне, культураһы һәм искусствоһының бөйөк өҫтөнлөктәре бар.

Беҙҙең ил халҡтарының алдынғы эшмәкәрҙәре быуаттар буйына Ватанабыҙ фәнен, культураһын һәм искусствоһын тыуҙырыусылар һәм үҫтерҙеләр, беҙгә бик бай мираҫ ҡалдырғанлар. Совет ғалимдәре, культура һәм искусство работниктәре фәнде, культураны һәм искусствоны ҙур юғарылыҡҡа күтәрҙеләр, улар Ватан фәненең приоритетын һәр ваҡыт яҡлап киләләр. Совет халҡы бөтә был ҡаҙаныштар менән ғорурлана.

Ләкин эштең был өлкәләрендә серьез ...ҡтарҙың бер көҙәләнеше ул. Бюрократизм ҡурҡынысы, ...ҡтаған Сталин күрһәткәнсә, шунан тора: ул беҙҙең төҙөлөшобоҙҙа булған *гәйәт* күп резервтарҙе бағып ятыуҙа, массаларҙың ижади инициативаһын юҡҡа сығарыуҙа ...ҡтарының юҡҡа сығарыуға тырышлыҡ, уны канцеляризмға менән сикләй, үтәлеште тикшереүгә түҙмәй, йәғни эште ҡағыҙ өсөмдә батырыуға тырышлыҡ.

Большевиктар партияһы бюрократизмдың беҙҙең көҙәләнештәренә ҡаршы килешһеҙ алмаусыл көрөш алып бара, капитализмдың был ҡалдығын юҡҡа сығарыуҙы ...ҡтаған һуҙ түгел әле. Киреһенсә, капитализм ҡалдыҡтары семьяла үҙәттән тыуа йәшәүсәндәр. Улар ҡайһы бер кешеләрҙең семьяға, ...ҡтын-ҡыҙға, ҡартайған ата-әсәләренә ...ҡтарҙың ҡарашында, тормош яғынан тарҡалыу фактарында асыҡ күренә.

Ҡайһы бер кешеләр семьяны һәр бер гражданиндың личный эше, тип ...ҡлайҙар. Был — тәрән ялғышлыҡ. Шундай ялғышлыҡтар кешенең личный эше генә түгел, ә...ҡтар государство әһәмиәтенә әйә булған мөһим эш. Совет государствоһы совет семьяһын нығытыу өсөн бөтә ...ҡтарҙе ҡарашында, тормош яғынан тарҡалыу фактарында асыҡ күренә.

Ҡайһы бер кешеләр араһында дини ...ҡтарға, ...ҡ-барҙарға ышаныу бар. Шуға күрә хеҙмәтсәндәрҙе коммунистик тәрбиәләүҙә тәбиғи-фәнни пропаганда ҙур әһәмиәткә әйә. Был эш политик һәм фәнни белемдәрҙе тәратыу буйынса Бөтә Союз Обществоһы бүлектәре тарафынан алып барылырға тейеш.

* * *

Төрөн асыллы ленинсе-сталинсе милли политика нигеҙендә СССР-ҙа милли мәсьәлә кешелек тарихында тәүге тапҡыр уңышлы хәл ителде. Кеүәтле күп милдәтле государство барлыҡҡа килде. Ул тиң хоҡуҡлы халҡтарҙың ҡатнашмаҫ дуҫлығына нигеҙләнгән. Халҡтар дуҫлығы һәм туғанлыҡ идеологияһы социалистик общество төҙөү өсөн көрәштә сыныҡты һәм ныҡыу үтте, ул Бөйөк Ватан һуғышы йылдарында тағы ла нығынды һәм хәҙер беҙҙең илдә коммунизм төҙөүҙең сталинсе планын тормошҡа ашырыу өсөн көрәштә артабан киң ҡолас ала.

Ләкин ҡайһы бер кешеләрҙә капитализм ҡалдыҡтары милли мәсьәлә өлкәһендә лә ҡалғандар әле. Ул шовинизм, милләтселек һәм антисемитизм күренештәренә ҡүҙәләнә. «Кешеләрҙең аңында капитализм ҡалдыҡтары, — ти ...ҡтаған Сталин, — теләһә ниндәй башҡа өлкәләрҙә ҡарағанда ла милли мәсьәлә өлкәһендә бигерәк тә йәшәүсән» (Ленинизм мәсьәләләре 11-се баҫма, 474-се бит).

Беҙҙең Тыуған илебеҙҙең дошмандары уның милли үҙенсәлектәре менән уйнарға маташалар, халҡтар араһында милли күрә алмаусанлыҡ сәсергә тырышалар. Милли мәсьәлә капиталәм ҡалдыҡтары Советтәр илендә күптән түгел ҡушылған Балтик буйы, Көнбайыш Украинаһы һәм Көнбайыш Белоруссия райондарында байтаҡ күренә.

Советтәр илә тыныҫ дуҫлыҡ айырым күҙәлмәгән. Беҙ капиталистик илдәр менән бәйләнеш тотабыҙ. Яңы бөтә донъя һуғышы утын тоҡандырыусы империалистар, беҙҙең илдең үҫеүен йомшартыу маҡсаты менән, милли мәсьәлә буйынса беҙҙең илгә реакцион ҡараштарҙы индерергә, СССР-ҙың күп милләтле халҡтарын үҙ-ара талаштырырға маташыуҙарынан бер генә минутҡа ла туҡтамайҙар әле.

Беҙҙә әле ла ҡайһы бер әҙәбиәтселәр, тарихсылар милли мәсьәлә өлкәһендә капитализм ҡалдыҡтарын яҡлыҡҡа тергеҙеүсе тупаҫ хаталарға юл ҡуялар, шуның менән беҙҙең ил дошмандарының тирмәненә һыу тоналар. ВКП(б) Үҙәк Комитеты үҙенең тарихи ҡарарҙарында Украина, Татарстан, Башҡортостан һәм башҡа республикаларҙың әҙәбиәтселәренең һәм тарихсыларының ҙур хаталарын асты. Ҡайһы бер әҙәбиәтселәр һәм тарихсылар, үҙ халҡтарының көрәшенә ҡарышып, был көрәштә рус халҡының бөйөк роле тураһында әйтмәйҙәр, шулай уҡ башҡа халҡтар менән бергә көрәштә күрһәтмәйҙәр, патриархаль-феодаль ҡоролошто идеаллаштырыу юлына баҫалар, тарихи ысынбарлыҡты боҙалар.

Партия сиктән килгән нәмәләргә тәҫ сүгеүҙең бөтә көүәләнешенә ҡаршы сыҡҡа һәм ағыуҙы көрәш алып барыуҙы талап итә. Капиталистик тәртиптәрҙе, капитализм ваҡытындағы социаль һәм милли изеүҙәрҙе һәр ваҡыт фашларға, буржуазия демократияһының ике йөҙлөлеген асып

Күк һағыҙ үҫтереү мастерҙәренең уңыштары

Дүртөйлө районы Карл Маркс исемендәге колхозда ун йылдан артыҡ инде күк һағыҙ үҫтереү буйынса бригада йөмләп киләһе. Бригада Бөйөк Ватан һуғышы йылдарында ла һәм унан һуңғы йылдарҙа ла был эшмәтлек культураһан юғары уроҡай алыуға өлгөшкөн. 1949 йылда һәр гектарҙан 15-әр килограмм урынына 45—50-шәр килограмм орлоҡ йыйнап алыңҙы. Был — районда иң юғары уроҡай булды. Ләкин бригада был уңыштар менән сикләнеп тормаҫҡа булған. Ул һәр гектарҙан уртаса 100—150-шәр килограмм орлоҡ уроҡайы алыуҙы үҙенең тәп бурысы итеп ҡуйҙы.

Бригада был бурысты үтәү өсөн бөтә саралҙарҙы күрҙе. 1949 йылдың көҙөндә 8 гектар майҙанда күк һағыҙ сәселде. Унда тупраҡҡа ашламалар индерелде, юғары агротехник саралар ҡулланылды. 1950 йылдың яҙында үҫемлектәр минераль ашламалар менән өҫтәмә азыҡландырылды. Бынан һуң рәт аралары эшкәртелде һәм ҡыл үләндәренән тазартылды. Көҙ көнө тағы ла минераль ашламалар менән өҫтәмә азыҡландырылды. 1951 йылдың яҙында ла инегеҙле агротехник саралар ҡулланылды. Былай ҙа ҡыҙыл ҡарағай ҡылсаҡтарынан ҡурҡынып, рәт аралары 2-3 сантиметр ҡалынлыҡта серегән тирес таратылды. Бына шуның менән ике йыллыҡ плантацияны эшкәртеү эштәре тамамланды.

Бригада ағзалары июль айында орлоҡ йыйнай башланылар. Юғары уроҡайҙы тиҙ һәм юғалтыуһыҙ йыйнауҙы тәьмин итеү өсөн бригадаға өҫтәмә рәүештә колхозсылар бергәкеләне.

Плантацияның 8 гектарының һәр береһенән, 27-шәр килограмм урынына, 144-әр килограмм орлоҡ уроҡайы йыйнап алыңҙы. Ә иптәш Мирзанова стеклек иткән звено 2 гектар майҙандың һәр гектарынан 146-шар килограмм орлоҡ йыйнаны. Был — уроҡай алыу планын 140 процентҡа үтәү, тигән һүҙ. Был республикала иң юғары күрһәткестәрҙән иҫәпләнә. Шулай уҡ 8 гектар майҙандың һәр гектарынан 21-әр центнер тамыр ҡағыҙ алыңҙы. Государствоға 168 центнер күк һағыҙ тамыры тапшырылды. Һәҙәмтәлә колхоз 8 гектар майҙандан йыйнаған орлоҡ һәм тамыр уроҡайын государствоға тапшырыуҙан ғына 212 мең һум аҡсалата доход алды.

Колхозда хәҙер бер йыллыҡ плантацияларҙан уроҡай йыйнау һәм государствоға орлоҡ тапшырыу даими итә. Шулай итеп, колхоз күк һағыҙҙан инде бөтәһе 305 мең һум аҡсалата доход алды. Колхоздың күк һағыҙҙан алынасаҡ йыллыҡ аҡса доходы 500 мең һумға етәсәк.

Бригала 60 кешенән тора. Уларҙың күбеһе 5-6-шар йыл эшләй. Бригадаға Башҡорт АССР-ы Верховный Советы депутаты иптәш Мәҙинә Баһауетдинова етәкселек итә. Ул үҙенең бай тәжрибәһе һәм хеҙмәте менән райондың барлыҡ инсеҙлере араһында ҙур тота.

Иптәш Баһауетдинова быйыл үҙ участкаһында юғары уроҡай алыуҙы тәьмин иткәне өсөн өҫтәмә түләү тәртибенә 4,5 мең һум аҡсалата бүләк аласаҡ. Бригада ағзаларынан ҙә аҡса доходы ҙур. Бүк һағыҙ участкаһынан аҡсалата алынған доходтың 25 процентө бригада ағзаларынан хеҙмәт көндәренә бүленәсәк.

Хәҙер бригада көҙгө сәсеүҙе әҙерлекле һәм ул быйыл көҙ 40 гектар майҙанда күк һағыҙ сәсеп ҡалдырасаҡ.

Ғ. Хөснетдинов.

Фельетон

Уполминзаг юғалған

Хәтерҙә юҡ, шулай ҙа август айының тәүге көндәре булһа кәрәк. Өфөләге районының бер төркөм етәксе работниктәре бик ашығыс тыҫа, иртәнге сәғәт 9-ға, райком секретары иптәш Вахитов кабинетына йыйналдылар.

— Нимәй мөһим мәсьәлә бар икән?— тигән яҡында ултырған иптәшенә көҙәшмәгә сақырылған бер работник.

— Бағыуҙарҙа массовый уроҡай йыйнау эштәре башлана. Бөрйән исемендәге колхоз, государствоға иген тапшырып, бөрөнсө квитанцияны алған да инде. Колхозҙарға ярҙамға барабыҙ. Мөһим мәсьәлә бына шул, — тип яуап бирҙе икенсеһе.

Райком секретары сақырылған работниктарҙың килеү, китмәүҙәрен исемлек буйынса тикшерә башланы:

— Бюро членҙәре бында. Ауыл хуҡалығы бүлегә мөдире иптәш Ибраһимов, бында. Өҙөлөүҙәр министерствоһы вәкиле Захаров...

Иптәш Вахитов кабинеттә ултырыусыларға тағы ла бер тапҡыр күҙ төшөрөп сыҡты ла, һүҙен дауам итеп:

— Иптәш Захаровҡа хәбәр ителгәнме икән, ҡайҙа йөрөй ул, ни өсөн һаман да килмәй? — тип һораны.

Күптән хәбәр ителгән. Ләкин иптәш Захаров өйҙә юҡ, уны Өфөгә киткән тиҙәр, тигән яуап ишетелде.

— Нисек Өфөгә киткән ул, кисә кис кенә Астарҙа ине бит, — тип ҙәғләнде секретарь.

Захаровтың күршеһеме икән, бер работник ҡалын ғына һикереп торҙо ла:

— Дөрөҫ, иптәш Вахитов, Захаров беген төнөн, семьяһын төйәп, Өфөгә китте, унан үҙенең тыуған районы — Баҡалыға юнаҡҡа бәрәсәк, — тип асыҡлап ҡуйҙы.

Бәхәс йәрәтер урын ҡалманы. Райком секретаре был ваҡиға менән ризалашырға теләмәһә лә, көҙәшмәне башлап ебәрҙе.

Ҡыҙыу эш ваҡыты ине. Көҙәшмә озаҡҡа һуҙылманы. Күп тә үтмәй, сақырылған иптәштәр кабинеттан сыҡтылар. Улар йөрт алышта үҙ-ара Захаров тураһында һуҙ алып барҙылар.

— Быны нисек аңларға инде. Уроҡай йыйнау һәм государствоға иген тапшырыу осоронда Өҙөлөүҙәр министерствоһы вәкиле тунаҡҡа йөрөй. Етмәһә, бер көндән дә һорамаған, хатта был турала Өфөлә лә белмәйҙәр икән, — тиештеләр улар ғәжәпләнеп.

Көндәр бер-бер артлы үтте. Августың һуңғы көндәре лә килеп етте. Ләкин Захаров Астарҙа ла, колхоздарҙа ла күренмәне. Был хәлгә хатта Өҙөлөүҙәр министерствоһының район контораһы работниктәре лә һәжәнләнә ҡала башланылар. Ике һүҙҙең береһенә улар «бөҙҙең Захаров ауай юғалғандыр инде», тиештеләр.

«Өҙөлөүҙәр министерствоһы вәкиле юғалған» тигән хәбәр йәшен тиҙлеге менән башҡа Астарҙа, унан колхоздарға, МТС һәм совхоздарға таралды.

Колхоз һәм совхоз баҫыуҙарында уроҡай йыйнау ҡыҙыу темп менән барҙы. Кен-төн комбайндар гөҙләне. Ырғыш табактарында алтын бөртөктәр тәгәрәне. Государствоға иген тапшырыу буйынса посресниктәр үткәрелде һәм обозҙар ойошторолдо. Өҙөлөү пунктарына туҡтауһыҙ игенләр ағылды. Район Тыуған ил алдындағы изге бурыс — государствоға иген тапшырыуҙы срогынан алда үтәне. Ләкин Захаров «командировкала» йөрөүҙән бушай алманы.

Беҙ былға Өҙөлөүҙәр министерствоһы вәкилеһеҙ контроллегендә булған райондарҙы 13 эске пункттың иген ҡабул итеүгә әҙер булмауын, районда государствоға малсылыҡ продуктары тапшырыу планының йылдан-йыл үтәлмәй ҡалыуҙары, һалым һалыуҙа совет закондарын тупаҫ боҙоу фактарын, уполминзаг аппаратында иҫәп-хисап эштәрендәге буталсыҡтарҙы, Захаровтың күпселек ваҡытын охотала йөрөп үткәрәүҙәрен, Акташ лесничествоһында көн-төн бал эсеп, айырым кешеләрҙе төрлө һалымдарҙан ҡоткарыуҙарын, уның массанан айырылыуын һәм совет работниктарына хас булмаған башҡа күп кенә ҡылыҡтарын яҙып тормайбыҙ. Сөнки был фактларҙы Өфөлөлә генә түгел, Өфөлө лә беләләр.

Шуныһы ғәжәп, тик үҙ интересе менән генә йәшәүсе Захаров тураһында ВКП(б)-ның Өфөлө район комитеты инеләр артыҡ тәүәмлелек күрһәтә.

С. Асҡарлы.

Картөфты һәм йәшелсәне дөрөҫ һаҡларға

Картөфты һәм йәшелсәне боҙолоуҙан һаҡлау өсөн алдан әҙерлек сараларҙы үткәрергә кәрәк. Бөтөнөнән дә элек, ул культураларҙы һаҡлау урындарына ентекләп ремонт үткәрергә, суп-сарҙы һәм туҙанды бөтөрөү өсөн механик тазартыу үҙгәртыу талап ителә.

Бөтә тишектәр, төмәк һәм сыскәнҙәрҙың йәрәҙ урындары кирбес, цемент менән нығытылырға йәки уҡа быяла ватыҡтары тултырылырға тейеш. Механик тазартыу үткәрәлгәндән һуң картөф һәм йәшелсә һаҡлау урындарын түбәндәге химикат менән йоғонтоландырырға кәрәк: 2 килограмм әҙбиз, һәр 10 литр һыуға 100 грамм бүк таш һалып ваҡытлы үткәрергә яҡшы була; йәки ҡыҙғылт марганец менән, 100 әләм һыуға 40 процент формалин тултырып, ағартыла.

Хлор әҙбиҙе ҡыҙғылтһыҙ түбәндәгесә әҙерләргә мөмкин: үҫәнгән хлор әҙбиҙе аҫаҫ сәсмаҡҡа һалына, шунан һуң уға бер ни тиклем һыу һалына һәм унда әҙбиҙ ҡыҙғылтһыҙ яһала. Шулан һуң һуйы массаны тейешле нормаға еткәнсе һыу һалып шыйыҡлайҙар һәм уға ултырыу ҡушылмаһын өсөн бер-ике сәғәт ваҡыт бирелә. Сәсмаҡтың өҫтө такта йәки фанера менән ҡаплап ҡуйыла. Был срок үткәс, ҡаҙмаға бутала һәм киптергесә һалына.

Ағартыу һәм ҡаҙмаға менән һиптереү ваҡытында степаларҙа, йәндәрҙә, түшәмдәрҙә ярыҡтарҙың күренеүенә бик ныҡ ҡарарға кәрәк. Былар башҡа газ менән дезинфекция үткәрелә. Ул айырым ҡағиҙә буйынса башҡарыла.

Картөфты һәм йәшелсәне һаҡлау урындарына һалғанға тиклем уларҙы бик яҡшылап сорттарға айырырға кәрәк, киселгәндәрен, боҙола башлағандарын бергә тупырға ярамай. Һаҡлау өсөн бары тик яңғы картөф һәм яңғы йәшелсә генә буленергә тейеш. Һаҡлау урындарына һалыу алдынан бөл культураларҙы ҡояшта йәки яҡма аҫтында киптереү тәкдим ителә. Көҙ һәм ҡыш көндәрендә һаҡлау режимен дөрөҫ үткәрәү мөһим сараларҙың береһе булып тора. Ул ҡыш көнө картөфты һәм йәшелсәләрҙе яҡшы һаҡлауға булышлыҡ итәсәк.

Агроном Х. Ҡанышева.

КОРЕЯЛАҒЫ ВАҠИҒАЛАР

Халҡ армияһы Баш командованиеһенең белдереүе

ПХЕНЬЯН, 23 сентябрь. (ТАСС). Корея Халҡ-Демократик Республикаһы Халҡ армияһының Баш командованиеһе 23 сентябрҙә, бөтә фронттарҙа ла Корея Халҡ армияһының соединениеләре, Ҡытай халҡ добровольецтәре менән үҙ-ара тығыҙ хәрәкәт итеп, Америка-Антлия интервенттәренең һәм лисымманы армияның ҡаскәрҙәренә ҡаршы ҡаты һуғыш алып барыуҙы дауам иттерҙеләр, дошмандың йәнле көсөнө һәм техникаһына серьез юғалтыуҙар кимтерҙеләр, тип хәбәр итте.

Үҙәк һәм Көнсығыш фронттарҙа Халҡ армияһының ҡаҙтәре Халҡ армияһының оборона линияларын әҙерҙә маташтҡан дошмандың 10-дан артығырағ ныҡлы атаҡаһын кире ҡаҡтылар.

23 сентябрҙә Халҡ армияһының зенит ҡаҙтәре һәм дошман самолеттарын аулаусылар дошмандың 17 самолетын атып төшөрҙөләр.

Кәсондағы һөйләшеүҙәргә карата

ПЕКИН, 22 сентябрь. (ТАСС). Синьхуа агентствоһының махсус хәбәрсеһе Кәсондан оношары хәбәр итә:

22 сентябрҙә 06 сәғәт 15 минутта, йәғни 20 сентябрҙә генералдар Ким Ир Сен менән Пын Дә-хуәй Риджуэйгә үҙ яуаптарын сәғәндән һуң ике көн үҙҙе, БМО ҡараллы көстәренең яғы беҙҙең делегацияһына телефон аша 22 сентябрҙә 09 сәғәт 00 минутта беҙгә мөһим документ әҙерҫәге тураһында белдерҙе. Ләкин бер нисә минут үткәс, ул көтөлмәгәндә беҙгә уның әҙерәлмәүе тураһында хәбәр итте. Ҡаршы яҡ тарафынан күрһәтелгән был ялған икәләнеү Вашингтон менән Токионың инициәйҙәр тирә әҙерләүен асыҡтан-асыҡ күрһәтә.

Америка агрессорҙарының хәрби әҙерләнеүҙәрендә япондарҙы файҙаланыу тураһында Синьхуа агентствоһы

ПЕКИН, 23 сентябрь. (ТАСС). Синьхуа агентствоһы оношарҙы таратыра:

Ҡушма Штаттар бер миллион японды «күсереү» билдәһе астында Аляскаға әҙерергә тырышалар, улар был районда АҠШ-тың хәрби әҙерләнеүҙәрендә ҡатнашасаҡтар. АҠШ-тың Арктикаларҙы базаларында — Аляскала һәм Алеут утрауҙарында Америка ҡаскәрҙәре составында 85 меңдән артығырағ япон ҡалаты һәм офицеры хәрби әҙерлек үтә ла инде.

Гонконгтың реакцион «Обсерваторлә» газетаһында ингән ителгән Токионан 10 августа алынған хәбәрҙә, «хәҙерге ваҡыта Япония хөкүмәте бер миллион японды Аляскаға күсерергә уйлай» тип әйтелә. Белдереүҙәргә ҡарағанда, был сара Америка-Япония хәрби килешеүенең йәшерен шарттары менән бәйләнгән, был шарттарға ярашлы рәүештә Япония Америка агрессорҙарын көсө резервтары менән тәьмин итергә тейеш.

Хәбәрҙә, АҠШ-тың государство департаменты Японияла ауыл хуҡалығын һәм урмандарҙы тикшереү маҡсатында Японияға күптән түгел ике советник сәфәрҙе, тип күрһәтелә. Иҫкәбарлыҡта был советниктар Америка оккупацион ҡаскәрҙәре штабының һәм Япония хөкүмәтенең вәкилдәре менән йөшереп кәңәшмә үткәргәндәр. Улар АҠШ-тың кире тәйәткас, Американың Япониялағы ҡаскәрҙәре штабының тәбиғи ресурстар бүлеге Япония хөкүмәтенә халҡтың бер өлөшөн Аляскаға күсерергә әҙерҙәнә башларға мөмкин, тип бәйләргән.

Дания газетаһы Көньяҡ Кореялағы хәл тураһында

КОПЕНГАГЕН, 23 сентябрь. (ТАСС). «Информашон» газетаһы Көньяҡ Кореялағы хәл тураһында үҙ хәбәрсеһе Роберт Гийәндең күп кенә мәҡәләләрен, айырым алғанда, Пусандағы хәл тураһында мәҡәләһен ҡыҫҡартып биләп алған. Пусан хәҙерге ваҡытта Америка интервенттәренең армияһын тәьмин итеүҙең мөһим базаһы булып тора.

«Пусанда, — тип яҙа Гийән, — һәр бер аҙым һайын әленән-әле яңы трагедияларға осрайһың. Һәм был шул тиклем ғәҙәттәге күренешкә әйләнде, һуңғы сиктә бөтә нәмәгә күнегәһең. Хәлһеҙләнгән бала һинең күҙ алдыңда аның юғалтып йырыла, ҡарттар һәм ҡарсыҡтар хәйер һорашалар».

Америка һәм Япония тауарҙары менән спекуляция, иҫерткес нәмәләр һатыу һәм фахишәлек хакимлек иткән был ҙур ҡала тормошонан Гийән төрлө оҫҡос картиналар килтерә. Ҡалала 10 йәшлек һуҡ балалар тотолған фахишәлек йорттары бар.

Унан ары Гийән Көньяҡ Кореяның хәрби лагерҙәрендәге төрлө оҫҡос тураһында яҙа, уларға тиҙлектә көшеләр аслыктан, туберкулездан башҡа ауырыуҙарҙан һәләк булған. Лисымманы армия офицерҙарының ҡылыҡтары тураһында һөйләй.

Көньяҡ Кореялағы режимдың ҡанлы репрессияларын, Гийән бик төрлө яҡлы итеп яҙа: «Ныҡлы һәҙәмтәһеҙлә ғәйепләнеп өсөнсө көскә әйләнде. Тотҡондарҙың күбеһенә үҙ ғәйепләре менән шығырым түгел. Тотҡондарҙың процентһыҙ артығырағы, ареҫкә алынған ордер күрһәтелмәйенсә тормоҙҙарға ташланған. Тотҡондарҙың күбеһенә үҙ ғәйепләрен хәл итеүҙә күп көн әйҙәҙе. Тергеүсе

Бөтә илдәрҙең пролетарийҙәре, берләшегеҙ!

33-се ЙЫЛ СЫҒА.

СОВЕТ БАШКОРТОСТАНЫ

№ 10 (8907)
1951 йыл
26
сентябрь
шаршамбы

ВКП(б)-ның Башҡортостан Өлкә һәм Өфө ҡала комитеттары, Башҡорт АССР-ы Верховный Советы һәм хеҙмәтсеҙҙәр депутаттарының Өфө ҡала Совете органы.

хаҡы 20 тин.

БӨГӨНГӨ НОМЕРҘӘ:

СОВЕТ ХАЛҠЫ ТЫНЫСЛЫҠТЫ ҺАҠЛАУ ҺӘМ НЫҒЫТЫУ ӨСӨН КӨРӘШТӨ. Тыныслыҡтың Бөтә Донъя Советы Мәрәжәғәтенә ҡултамғалары йыйнау (1-се бит).

Н. Наумкин. — Колхозсыларҙың вклады (1-се бит).

ОКТЯБРЬ АЛДЫ СОЦИАЛИСТИК ЯРЫШЫ. *Ф. Зәйнуллин.* — Ылғаҫыларҙың уңыштары (1-се бит).

СОВЕТТӘР СОЮЗЫНДА (1-се бит).

ПАРТИЯ МӘҒАРИФЕНДӘ ЯҢЫ ҮҠЫУ ЙЫЛЫН ОЙОШҠАНЛЫҠ МЕНӘН БАШЛАЙЫҠ! *И. Кәлимуллин.* — Уҡыуҙың сифатын күтәреү өсөн (2-се бит).

М. Филиппчев. — Занятиеләрҙе башлауға әҙербеҙ (2-се бит).

О. Печатнов. — Ауылға шефлыҡ ярҙамы (2-се бит).

Зәйнәп Биишева.—Мин ҡул ҡуям (2-се бит).

СОВЕТ ТӨҘӨЛӨШӨ. *Ғ. Ғәйнетдинова.* — Район Совете сессияһында — һарыҡсылыҡты үҫтереү мәсьәләһе (3-се бит).

МАЛДАРҘЫ ҚЫШЛАТЫУҒА ӨЗЕРЛӘҮҘЕ ЙЫЛДАМ ТАМАМЛАРҒА.

М. Абрәтов. — Өс йыллыҡ план срогынан алда үтәлде (3-се бит).

В. Простенюк. — Шәкәр сөгөлдөрө урожайын йыйнауҙа механизацияны кин файҙаланырға (3-се бит).

Рәхим Суфиян. — Ул тыныслыҡ яҡлы (4-се бит).

КОРЕЯЛАҒЫ ВАҠИҒАЛАР. (4-се бит).

Хужалыҡ эшмәкәрлегенә партия контролен көсәйтәйек

Большевиктар партияһы — Совет государствоһына өлгөкселек итеүсе һәм юнәлеш биреүсе көс. Шуға күрә ул үҙенең күбһеҙ ойошмаларынан урындағы совет һәм обществоланған ойошмаларға ҡаҙаныш өлгөкселек итеүҙе һәм хужалыҡ ойошмаларының эшмәкәрлегенә партия контролен тормошҡа ашырыуҙы талап итә.

Партияның төҙгө ойошмалары бөҙөҫһөҙ партиябыҙҙың нигеҙен тәшкил итәләр. Улар партия ҡарарҙарын массаға еткерәсе, масса менән партияның өлгөкселек ярҙамдары араһында байланышты нығытыусы һәм хеҙмәтсеҙҙәрҙе бөйөк Тыуған илебеҙ алдында торған мөһим бурыстарҙы үтәүгә ойоштороусы булып торалар. Шуның менән бергә партияның производствоға, административ-хужалыҡ эшмәкәрлегенә эшсе контролен тормошҡа ашырыуҙы будәсе ВКП(б) уставы менән бәкмәтелгән.

«Производство предприятиеләрендәге,— тип әйтелгән ВКП(б) уставында, — шул иҫәптән совхоздарҙағы, колхоздарҙағы һәм МТС-тарҙағы тәүге партия ойошмаларының ролен һәм предприятиелә эшен тәрәнсәнә уларҙың яуаплылығын күтәреү өсөн, был ойошмаларға предприятие администрацияһының эшенә контролек итеү хоҡуҡы бирелә».

Хәҙер совет халҡы тыныслыҡты аҙағына тиклем яҡлап алып ҡалыу һәм коммунизмдың материаль-техник базаһы булған гигант гидроэлектростанцияларҙы, мәһәбәт каналдар төҙөү, табиғәттә үҙгәртеп ҡороу эштәрен алып барған тағы бер осорҙа хужалыҡ һәм культура тергеҙешенә политик өлгөкселектең һәм партия контролененә аһәмиәте айырыса арта. Беҙҙең Башҡортостан хеҙмәтсеҙҙәре, бөтә совет халҡы менән бергә, Тыуған илебеҙҙең алдында торған бик бөйөк бурыстарҙы уңышлы үтәү өсөн көрәштә актив ҡатнашалар. «Туймазанефть» тресының өсөнсө номерле промыслағы, Өфө киже-мамыҡ комбинаты һәм Белорет ҡорос-сыбыҡ заводы эшселәре коллективтарынан инициатива менән производство пландарын арттырыу үтәү, продукцияның сифатын яҡшыртыу һәм үҙенә төшөү хаҡын кәметеү, илебеҙгә планлан тыш тағы ла күберәк продукция биреү өсөн Октябрь алды социалистик ярышының яңы тулҡынын ойойҙарелә. Республикабыҙҙың колхоздары, совхоз һәм МТС работниктары ла бөйөк Сталинға бирган вәғәҙәгә тоғро булып, государствоға инган таныршыу планын срогынан алда үтәп сыҡтылар һәм хәҙер ауыл хужалығы йылының һуңғы бөтә эштәрен уңышлы тамамлау өсөн көрәшәләр.

Ленин—Сталин партияһының, Совет государствоһының бөтә донъя халҡтары араһында дуҫлыҡ һәм тыныслыҡ политикаһын үткәреү менән рухланған совет кешеләре бөтә ерҙә ғәйәт зур производство активлығы күрһәтәләр. Улар яңы бөтә донъя һуғышын булдырмаҫ өсөн бөйөк Тыуған илебеҙҙең экономик көүәтен тағы ла нығытыуға үҙҙәренең хеҙмәт вәкәләтлеһен индерергә ынтылалар. Была шикһеҙ ғәйәт зур политик һәм производство күтәрелеше шарттарының һәр бер предприятиенең, колхоз, совхоз һәм МТС-тың үҙ производство планын арттырыу үтәүенә өлгәшеүҙе тәьмин итеү— төҙө партия ойошмаһының мөһим бурысы булып тора.

Администрацияның хужалыҡ эшмәкәрлегенә партия контролен тормошҡа ашырыуҙа, партия-политик эште хужалыҡ бурыстары менән оста әүештырып алып барыуҙа Өмәтүә районының Киров исемендәге һәм Бакалы районының Карл Маркс исемендәге колхоз партия ойошмаларының эш практикаһы ибрәтле өлгө. Киров исемендәге колхоздың партия ойошмаһы (секретары ингән Бакиров) колхоз правлениеһе председателенең отчетын партия йыйылыштарында, бөтә хәтирмәнәренә системалы тикшерә. Әгәр хужалығы алдында торған бурыстарҙы уңышлы үтәүгә юнәлтелмәгән ҡарарҙар ҡабул ителә, проблемалы мәсьәләләрҙе хәл итеүҙә юл ҡуйыла. Ҡабул ителгән ҡарарҙарҙы тормошҡа ашырыу өсөн партия ойошмаһының һәм бөтә колхозсыларҙың көсөн мобилизовать итә.

Партия бюроһының членҙәре колхоз правлениеһенең уҙғырыштарына ҡуйылған мәсьәләләрҙе тикшереүҙә активлыҡ күрһәтәләр. Коммунистар партия ҡарарҙарын колхозсыларға төрлөсә аңлаталар. Колхоз алдында торған перспектив мәсьәләләрҙе күтәрәләр. Колхоз партия ойошмаһының күренекле хеҙмәте шунда—ул, формаль рәүештә ҡарарҙар сығарыу менән генә сикләнмәй, ә ҡабул ителгән ҡарарҙарҙың үтәлеүен тәьмин итә. Колхоз правлениеһенең бөтә хужалыҡ эшмәкәрлеген партия ойошмаһы үҙенең контролене алған. Была партия ойошмаһы тарафынан тапшырылған эште вағытында үтәү һәр бер коммунистың, партияһыҙ һәр бер активистың ғәйәтенә ингән. Шуға күрә лә был колхоз государствоға инган таныршыу планын августың 15-енә үк үтәне. Колхоз бөтә күрһәткестәр буйынса ла ин алдынғыларҙың береһе булып өүереле.

Партия директивалары нигеҙендә, урындағы партия ойошмалары тарафынан ҡабул ителгән ҡарарҙарҙың һәм бирелгән поручениеләрҙең үтәлешен системалы тикшереү булмаған партия контроле тураһында һүҙ ҡуҙғатыу ҙа ҡулһа һүҙҙең ялҡын барлыуы ла мөмкин түгел. Сөнки администрацияның хужалыҡ эшмәкәрлегенә партия контролен тормошҡа ашырыу—бәтәһенән дә, партия директивалары, хөкүмәт ҡарарҙарының хужалыҡ ойошмалары тарафынан аныҡ һәм тәүге үтәлеүен контролгә алыу, уларҙың үтәлеш тәьмин итеүҙә хужалыҡ етәкселәренә ярҙам күрһәтеү, партия политикаһын тормошҡа ашырыу өсөн көрәшеү тигән һүҙ.

Ләкин беҙҙә үтәлештә тикшереүгә, массовый-аңлатыу эштәренә кин йәйелдереү юлы менән хеҙмәтсеҙҙәрҙе алға торған хужалыҡ һәм культура үҫешенең бурыстарын үтәүгә мобилизовать итеүгә тейешле иғтибарҙы бүлмәүсе тәүге партия ойошмалары ла бар әле. Сәләүәт районының Пушкин исемендәге колхоз партия ойошмаһы ошонайҙарҙың береһе булып тора. Бында уҙаҡҡа төшөр алдынан агитаторҙар билдәләнеп, улар менән инструктаж үткәрелгән. Агитколлективҡа етәкселек итеү эше ВКП(б) члены итеп Слобянкова һөйләгән. Партия ойошмаһы колхозға урожай йыйнау эшенә барышы хаҡында ла ҡаҙар сығарған. Ләкин бирелгән поручениеләрҙең һәм сығарылған ҡарарҙың үтәлешен тикшереү булмағанлыҡтан улар тик ҡағыҙ ҡына төрөп ҡалған. Бөтә урожай йыйнау осорона бер тапҡыр агитатор за колхозсылар менән беседа үткәрмәй, уларҙы йыйын һөйләшеүгә кәше булмай.

Предприятиеләрҙәге, колхоздағы хужалыҡ эшмәкәрлегенә партия контролен тормошҡа ашырыу —ул нәмәлер ҡыҫҡа сроклы кампания түгел. Контроллек итеү эшен отчет тыңлап, ҡарар сығарып ҡуйыуҙа ғына тәбәтеп ҡалмыҫҡа ярамай. Ә шул сығарылған ҡарарҙарҙың, билдәләнгән саралардың тормошҡа ашырылыуы тәьмин итеүгә тейеш. Партия директивалары, урындағы партия ойошмаларының үҙ ҡарарҙарының үтәлешен ҡайҙы ла ялҡынлыҡ менән ойоштороусы, бөтә эштәрен уңышлы тамамлау өсөн көрәшеүсе тигән һүҙ.

Хәҙер Октябрь алды социалистик ярышын кин йәйелдереп, промышленность предприятиеләренең, төҙөлөш объекттарының һәр береһендә һәм транспортта планды срогынан алға, юғары сифатлы итеп үтәүгә өлгәшеү, социалистик бәсеүҙәрҙе ауыл хужалығы йылын уңышлы тамамлау, маллары йылы һәм тук ҡышлатыуға әҙерләү, алдағы йылдың яҙғы сәсеүе өсөн бөйөк мәйҙәнды тупраһ һөрөп ҡалдырыу юлы менән бөтә донъяла тыныслыҡ урындаштырыу өсөн көрәштән алдынғы булған бөйөк Тыуған илебеҙҙең көүәтен тағы ла нығытыу көнүҙәк бурысы ул.

Совет халҡы тыныслыҡты һаҡлау һәм нығытыу өсөн көрәштә

☆ ☆ ☆

Тыныслыҡтың Бөтә Донъя Советы Мәрәжәғәтенә ҡултамғалары йыйнау

Бөйөк держава араһында Тыныслыҡ Пактын төҙөү тураһында Тыныслыҡтың Бөтә Донъя Советы Мәрәжәғәтенә милләттәренең совет кешеләре ҡул ҡуя.

Смоленск өлкәһенең Ярцеволарҙы Молотов исемендәге ең ирәү-тукыу фабрикаһы һуғыштан һуң өмерек өйөмәренән алтҡа баҫтырылды. Фабрика дворында әле төҙәүселәр күренһә лә, менәрләгән эшселәр фабрикала эшләй ҙә инде.

Смена тамамланғанда һуң быйыл Тыныслыҡтың Бөтә Донъя Советы Мәрәжәғәтенә ҡултамғаларын йыйнауға арналған йыйылышта тупҡыусы Е. Посредникова сығыш яһаны.

— Беҙ ер шарындағы бөтә кешеләр өсөн дә тыныслыҡ теләйбеҙ, — тип белдерҙе ул. — Тыныслыҡтың Бөтә Донъя Советы Мәрәжәғәтенә ҡуйылған үҙ ҡултамғаларыбыҙҙы беҙ стахановсы эштәр менән нығытасаҡбыҙ.

Бынан бер нисә аҙна элек, Мәскәүҙә тыныслыҡты яҡлауҙың Совет Комитетенең пленумы барған ваҡытта, ингән Посредникова фабрика етәкселегенән уның участкаһын 16 тупҡы станогына тиклем арттырыуҙы һораны. Ул эшлән сығарыуҙы 150 процентҡа еткерергә һүҙ бирҙе. Фабриканың күп кенә тупҡыусылары уның өлгөһөнә эйәреләр.

Тыныслыҡ Пактын төҙөү тураһында Тыныслыҡтың Бөтә Донъя Советы Мәрәжәғәтенә ҡултамғаларын йыйнауға арналған йыйылышта тупҡыусы Е. Посредникова сығыш яһаны.

— Беҙ ер шарындағы бөтә кешеләр өсөн дә тыныслыҡ теләйбеҙ, — тип белдерҙе ул. — Тыныслыҡтың Бөтә Донъя Советы Мәрәжәғәтенә ҡуйылған үҙ ҡултамғаларыбыҙҙы беҙ стахановсы эштәр менән нығытасаҡбыҙ.

Бынан бер нисә аҙна элек, Мәскәүҙә тыныслыҡты яҡлауҙың Совет Комитетенең пленумы барған ваҡытта, ингән Посредникова фабрика етәкселегенән уның участкаһын 16 тупҡы станогына тиклем арттырыуҙы һораны. Ул эшлән сығарыуҙы 150 процентҡа еткерергә һүҙ бирҙе. Фабриканың күп кенә тупҡыусылары уның өлгөһөнә эйәреләр.

Тыныслыҡ Пактын төҙөү тураһында Тыныслыҡтың Бөтә Донъя Советы Мәрәжәғәтенә ҡултамғалары йыйнау Караганда шахталарында һәм предприятиеләрендә лә башланды.

— Бөтә совет халҡы менән бергә беҙҙә тыныслыҡтың бөйөк эшенә үҙ вкладыбыҙҙы индерәбеҙ, — тип белдерҙе Жданов исемендәге шахта горнигының йыйылышында яһаған сығышында навалоотбойщик, почетлы шахтер Ашкей Коликов. — Тыныслыҡтың Бөтә Донъя Советы Мәрәжәғәтенә ҡуйылған ҡултамғаларын горнигтар планлан тыш меңәрләгән тонна күмер сығарыу менән нығыталар.

Молотов, Кемерово, Орск һәм илебеҙҙең башҡа ҡалаларында ҡултамғалары йыйнау уңышлы бара.

(ТАСС).

Колхозсыларҙың вклады

Беҙҙең ауыл хужалығы артеле членҙәре Тыуған илебеҙҙең ҡеҙмәҫлек булыуы бөтә донъяларҙы тыныслыҡтың нигеҙен тәшкил иткәнлеген бик яҡшы аңлайҙар. Шуның өсөн улар Ватаныбыҙҙың көүәтен арттырыу буйынса кәсергәнешле көрәш алып баралар. Быйыл беҙ урожай йыйнауҙы 40 эш көнө эсенә, үткән йылғыға ҡарағанда, 45 көн алда тамамланыҡ. Государствоға инган таныршыу планы тулыһынса үтәлде.

Колхозлы малсылыҡ работниктәре лә зур уңыштарға өлгәштеләр. Бөтә төр маллар буйынса беҙ өс йыллыҡ планды арттырып үтәнек. Быйыл артелдә күп кенә төҙөлөш эштәре башҡарҙыҡ. Урта мәктәп бинаһы, коштар, бәрәстәр, сусҡалар өсөн стандарт торлаҡтар эксплуатацияға тапшырылды. Малсылыҡ работниктәре кышҡа әҙерләнеү эштәрен октябрь башына тиклем тамамлау өсөн көрәшәләр.

Колхозсыларҙың намыҫлы хеҙмәте колхоздың хәҡҡын арттырыуҙы тәьмин итә. Быйылғы йылдың 7 айы эсендә генә ул 340 мең һум тәшкил итте.

Тыныс хеҙмәт менән шөғөлләнеүсе совет кешеләре һуғыш теләмәйҙәр, әлбиттә, Была шуның өсөн беҙҙең колхоздың бөтә кешеләре: ололары ла, йәштәре лә берҙәмлек менән «һуғышты булдырмабыҙ!», тиҙәр. Тыныслыҡ талап итеүсе Мәрәжәғәткә ҡултамғалары йыйнау ауыл эшсеҙҙәренә хеҙмәт һәм политик күтәренкелек тыуҙырҙы. Хәҙәйбирҙәнә МТС-ы механизаторҙары 2700 гектар майҙанда тапа пар һәм тупта һөрөүҙе 30 сентябргә тамамларға йәкләмә алдылар. Уларҙың һүҙе эштәренән айырылманы. Трактурист С. Прончкин смена һайын 12,5 гектар ер һөрҙө. Башҡа трактористар ҙа уларҙан ҡалышманылар. Әлшондай физикәр хеҙмәт тыныслыҡ эшенә иң яҡшы вклад ул.

Н. Наумкин,

СССР Верховный Совете депутаты, Помаҙүҙә районы, М. Горький исемендәге колхоз председателе.

МЕХАНИЗАТОРҘАР ТЫНЫСЛЫҠ ӨСӨН КӨРӘШӘЛӘР

Беҙҙең Өбәйҙәт МТС-ы механизаторҙары үҙҙәренең стахановсы хеҙмәттәре менән тыныслыҡты нығытыуға арҙам итәләр.

Быйыл беҙҙең МТС механизаторҙары айырыуса яҡшы эшләнеләр. Колхоз баҫыуҙарында ерҙәр юғары сифатлы эшкәртелде, мул урожай үҫтерелде һәм ул юғалтыуһыҙ, ваҡытында йыйнап алынды. Комбайнер ингән Нигмәтьянов Киров исемендәге колхозда «Сталинец—6» комбайны менән 35 эш көнөнә 624 гектар майҙандың аштарын урҙы, 5183 центнер инган һуҡты. Комбайнер ингән Доценко Поскребышев исемендәге колхозда 621 гектар аҫлыҡ урҙы.

Механизаторҙарыбыҙ Тыныслыҡтың Бөтә Донъя Совете Мәрәжәғәтенә бирҙәм ҡул ҡуйып, киләсәктә тағы ла яҡшыраҡ эшләргә, тракторҙарҙы көҙге-ҡышҡы ремонтлауҙы яҡшы ойоштороп, бының өсөн ремонт мастерскойын ремонтлауҙы һәм электр станцияһын төҙәүҙе йылдам тамамларға йәкләмәләр алдылар.

Т. Раянов,

Өбәйҙәт МТС-ы партия ойошмаһы секретары.

МЕТАЛЛУРГТАР ҺҮҘЕ

Белорет. (Телефон аша). Ҡалаһың хеҙмәтсеҙҙәре бик бөйөк держава араһында Тыныслыҡ Пактын төҙөү тураһында Тыныслыҡтың Бөтә Донъя Совете Мәрәжәғәтенә ғәйәт зур бирҙәмлек, тәрән тәнәғәтләнеү тойғолары менән үҙ ҡултамғаларын ҡуялар. Ҡултамғалар йыйнау бөтә предприятиеләрҙә лә, учреждениеләрҙә лә, мәктәптәрҙә лә совет патриотизмының асыҡ демонстрацияһы булып өүереле.

Белорет металлургия заводының мартен цехы сталеварҙары инташ Шәрәфетдинов, тыныслыҡ талап итеүсе Мәрәжәғәткә ҡул ҡуйып, былай тине:

— Мин был ғәҙәл документҡа ысын күңелдән ҡул ҡуям һәм сталеварҙарҙың государство планын срогынан алда үтәргә сығырам Был тыныслыҡ эшенә беҙҙең ин яҡшы вкладыбыҙ булыр.

Сталевар Иноземцев, тыныслыҡ талап итеүсе Мәрәжәғәткә ҡул ҡуйып, тыныслыҡ вахтаһына баҫты.

Ул, стахановса эшләп, 8 сәғәт 40 минут эсенә тәҡәтелгән иретмә бирҙе һәм бер квадрат метр мәйес төбөнән 5.9 тонна урынына, 8,3 тонна ҡорос алды.

— Беҙ үҙебеҙҙең фидакәр хеҙмәтебеҙ менән һөйөклө Ватаныбыҙ көүәтен тағы ла нығытырбыҙ, — ти инташ Иноземцев.

ҘУР ОЙОШҠАНЛЫҠ МЕНӘН

Әлшәй районының инженерҙары Тыныслыҡ Пактты төҙөү тураһында Тыныслыҡтың Бөтә Донъя Советы Мәрәжәғәтенә ҙур шәтлыҡ менән ҡул ҡуялар.

Тельман исемендәге әрәләтелгән ауыл хужалығы артеле членҙәре былйыл колхоз баҫыуҙарында айырыуса бирҙәмлек менән эшләп, мул урожай алдылар. Государствоға 8782 центнер инган таныршылды. Колхозҙа 1952 йылдың яҙғы сәсеүе өсөн бөтә культуралар буйынса ла етерлек сәсеү ормоттары әҙерләнде. Тыныслыҡтың Бөтә Донъя Совете Мәрәжәғәтенә ҡултамғаларын ҡуйыуға арналған йыйылышта колхозсылар береһе артынан икенсеһе трибунаға сығып һөйләнеләр.

— Мин, — ти колхозсы инташ Фиинәт Хисмәтуллин, — немец-фашист илбаҫарҙарына ҡаршы һуғышта үҙем ҡатнаштым, һуғыштарҙы ҡот осҡос хәлдәрҙә үҙ күҙем менән күрҙем. Беҙ һуғыш теләмәйбеҙ. Беҙҙең ҡултамғаларыбыҙ империалистарға көсле улар буласаҡ.

Райондың бөтә колхоздарында ла ҡултамғалары ҡуйыуға арналған йыйылыштар һәм митингылар юғары идея-политик кимәлдә үткәрелделәр.

Октябрь алды социалистик ярышы

Ылғаҫыларҙың уңыштары

Ағизел йылға пароходствоһы коллективе 1951 йылғы навигация планын срогынан алда үтәү, пландан тыш 11 мең тонна йөк ташыу һәм 700 мең һум файҙа биреү, шулай уҡ 300 мең һумлыҡ яңыу материалдарына экономия яһау һәм башҡа шуныһ күп экономик күрһәткестәргә өлгәшеү тураһында бөйөк юлбашсыбыҙ инташ Сталинға һүҙ биргән кеүек. Коллектив үҙенең алған йөкләмәһен уңышлы үтәй.

Хәҙер коллектив Белорет ҡорос-сыбыҡ заводы эшселәренән, «Туймазанефть» тресының өсөнсө номерле промыслағы нефтселәренән һәм Өфө киже-мамыҡ комбинаты коллективынан Октябрь алды социалистик ярышын йәйелдереү тураһындағы сақырыуына яуаплылыҡ менән ҡараны. Бөтә пароходтарҙа һәм пристань коллективтарында социалистик ярыштың яңы тулҡыны башланды. Ярышта алдынғы сафта пароходствоның «Инсенс Баку», «Бирск», «Ляпидевский» һәм «Барнаул» пароходтары баралар. Улар үҙҙәренән айлыҡ заданиелорен 120—130 процентҡа үтәйҙәр. Пристань коллективтарә араһында Красный ключ пристане коллективынан эше зур иғтибарға лайыҡлы. Уға пароходствоның һәм политик бүлектең вәкиле бирелде. Черниковка пристане коллективынан айлыҡ план үтәлеше 130—180 процент. Красная горка пристанеһен — 120—135 процент тәшкил ита. Былтайҙар пароходствола аҙ түгел. Хәҙер пароходствоның коллективе, тыныслыҡ вахтаһына баҫып һәм Октябрь алды социалистик ярышының байраҡын юғары күтәреп, йыллыҡ планды срогынан алда үтәргә, бөйөк юлбашсыбыҙ инташ Сталинға һүҙ биргән кеүек, ҡаршы.

Ф. Зәйнуллин.

Ағизел йылға пароходствоһының политик бүлеге инструкторы.

Алған йөкләмәләрен намыҫ менән үтәйҙәр

Һуғыш МТС-ының комбайнерҙәре тыныслыҡ вахтаһына баҫып, үҙҙәренең өстәренә күтәренке йөкләмәләр алғайнылар. Уларҙың һүҙҙәре эштән айырылмай. Коммунист инташ Мәрсәлимов етәкселек иткән трактор бригадаһының трактористары Әбхәликов СТЗ—НАТИ тракторында тупта һөрөүҙә план буйынса билдәләнгән 6,5 гектар урынына, көнә 8—8,5 гектар майҙанды һөрә башланы.

Инташ Стройков етәкселек иткән трактор бригадаһында план буйынса бирелгән 500 гектар урынына, трактористарҙан инташ Д. Романов 775 гектар һәм инташ В. Рузанова 571 гектар тупта һөрөләр ҙә инде.

Колхозсылар механизаторҙарҙан ҡалышмайҙар. Киров исемендәге, «Заветы Ильича», «Большевик» ауыл хужалығы артеле членҙәре государствоға инган таныршыу планын срогынан алда үтәп, 1952 йылдың яҙғы сәсеүенә етерлек орлоҡ әҙерләп күйҙылар.

Ф. Солтанов.

СОВЕТТӘР СОЮЗЫНДА

☆ ☆ ☆

„Волгодонстрой“ өсөн оборудованиеләрҙең һуңғы партияһы

24 сентябрҙә Мәскәүҙең «Динамо» заводынан суднолар йөрөй торған Волга-Дон каналының шлюздәре өсөн һуңғы агрегаттарҙы йыйнау башланды.

Завод коллективе каналдың 11 шлюзы өсөн автоматик оборудованиеһе эшләнә лә инде.

Тыныслыҡ вахтаһына баҫҡан слесарҙәрҙең, станочниктарҙың һәм электриктарҙың тиҙләтелгән бригадалары был көнҡөрә фидакәр хеҙмәт өлгөләре күрһәтәләр. Мәҫәлән, ун икенсе шлюз польтен монтажлауҙы инташ Александров етәкселегендәге слесарҙәр бригадаһы бер сменала, норма менән күҙәтә тотолғанға ҡарағанда, ике тапҡырға тиерлек артығыраҡ эшләүгә өлгәшә.

Сентябрҙең һуңғы көндәре — заводта хәл иткес көндәр. Автоматик агрегаттарҙың планлан тыш ес комплектә эшләнеүгә тейеш. Завод коллективы был бурысты уңышлы үтәй. (ТАСС).

Г. Орджоникидзенең йорт-музейен асыу

ОРДЖОНИКИДЗЕ (Грузин ССР-ы), 24 сентябрь. (ТАСС). Орджоникидзе районының Гореша ауылында Григорий Константинович Орджоникидзе тыуған йортта йорт-музей асылды.

Йорт-музейҙә 200-ҙән артығыраҡ төрлө материалдар, фото һүрәттәр һәм документтар йыйналған. Документтар араһында В. И. Ленин менән И. В. Сталинға Серго Орджоникидзенен 1921 йылдың 25 февраленә Бакуҙан ебәрелгән телеграммаһы инташы ҙә бар. Телеграммала былай тип әйтелә: «Тифлис эстәнә Совет власенен кызыл байрағы өлбергәй, йәшәһен Совет Грузияһы», Музей материалдары беҙҙең илдә индустриализацияләүҙә Серго Орджоникидзенен күренекле роле тураһында, социалистик Тыуған илебеҙ хеҙмәтенә уның уңышлы эшмәкәрлеге тураһында һөйләйҙәр.

Йорт-музей эргәһендә Серго Орджоникидзегә йәш скульптор Вахтанг Маградзе проекты буйынса эшләнгән һәйкәл асылды.

Йорт-музейҙе һәм һәйкәлде асҡан ваҡытта митинг булып үтте, унда 5 меңдән артығыраҡ кеше — Төбилисиҙ, Кутаиси, Орджоникидзе, Зестафонск, Чиатура һәм Грузияның башҡа районларының обществоланған ойошмаларының һәм хеҙмәтсеҙҙәренең вәкилдәре ҡатнашты.

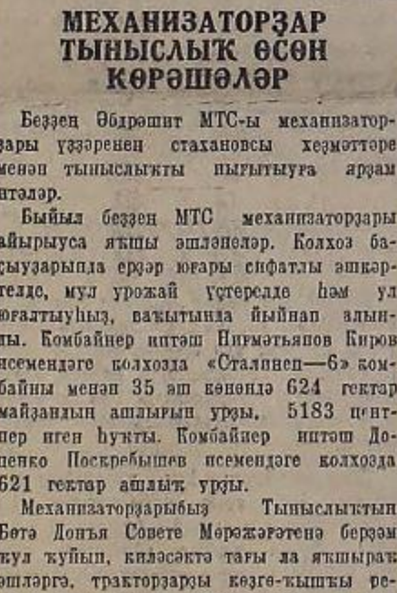

Мәскәүҙең «Компрессор» заводында М. Левченко һәм Г. Муханов инташтарҙың патриотик башланғысы кин таралды.

Һүрәттә: механика цехының экономисе А. Б. Вилкова участка начальнигы В. И. Бибиҙә (һулда) һәм токарь А. И. Федосеевкә уларҙың участкаһында изделиеләрҙен үҙенә төшөү хаҡын кәметеү тураһында һөйләй.

Н. Киреев фотоһы,
(ТАСС фотохроникаһы).

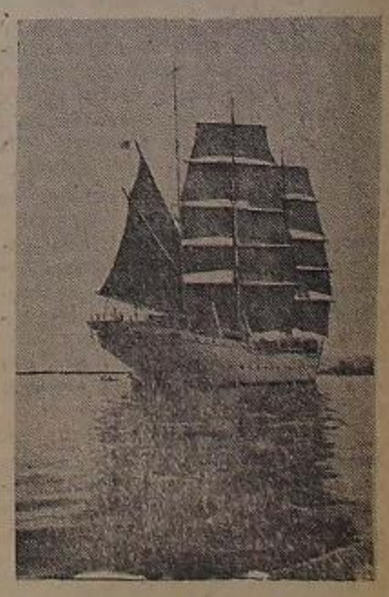

Алты диңгеҙ һәм Атлантик океан аша илкәнле-әйбәнәү кораблә «Товарищ» Ленинградтан Одессаға киләе. Уның бортында Ленинград һәм Одесса ҡалаларының диңгеҙ юғары училищеһенен курсанттары. Герой ҡаланың меңәрләгән хеҙмәтсеҙҙәре «Товарищ» кораблен ҡыйыу экипажын шатлыҡлы ҡарышландылар.

Һүрәттә: илкәнле-әйбәнәү «Товарищ» кораблен Одесса портына индерә.

А. Пожалостин фотоһы,
(ТАСС фотохроникаһы).

ПАРТИЯ МӘҒАРИФЕНДӘ ЯҢЫ УКЫУ ЙЫЛЫН ОЙОШКАНЛЫК МЕНӘН БАШЛАЙЫК!

Республикабыҙҙың партия ойошмалары партия мәғарифендә яңы укыу йылын уңышлы каршылау өсөн ныклы әҙерлек алып баралар. Политик мәктәп һәм түңәрәктәрҙе комплектовать итеү, пропагандистарҙы һайлап алыу һәм рәҫмәү эштәре тамамланып килә.

Без бөгөнгө номерҙа алдынғы райондарҙың тәжрибәһе тураһында материалдар урынлаштырабыҙ.

Уҡыуҙың сифатын күтәрергә өсөн

ВКП(б)-ның Сарманғош район комитеты партия мәғарифе селтәрен комплектовать итеү эшен тамамланы.

Тәүге партия ойошмаларында коммунистарҙың һәм партияһыҙ активтың яңы укыу йылында нимәй тәр политик мәктәп йәки түңәрәктә уҡырға теләшеүе белдәләнде. Мәҫәлән, Үрнәк ауыл Совет территориаль партия ойошмаһында 6 коммунист ВКП(б) тарихын өйрәнеү буйынса юғары тиҙтағы түңәрәктә уҡыласаҡ, уның менән урта мәктәп директоры Ишбулат Кәримов етәкселек итәсәк. Ә 4 кеше «ВКП(б) тарихының ҡыҫҡаса курсын» өйрәнәсәктәр, уның етәкселәһе итеп ВКП(б) Өлкә Комитетында әргәһендә ойоштороған бер айлыҡ пропагандистар курсын тамамлап ҡайтҡан ветеран коммунист Шәйхетдин Шәйхетдинов билдәләнде.

1951—1952 уҡыу йылында 32 урында «ВКП(б) тарихының ҡыҫҡаса курсын» өйрәнеү түңәрәге, 6 урында юғары тиҙтағы түңәрәк, райондағы партия мәктәбе, И. В. Сталиндың биографияһын өйрәнеү буйынса 19 түңәрәк, 5 политик мәктәп һәм былардың тыш уҡытыусылар һәм комсомолсылар өсөн ойоштороған политик мәктәп һәм түңәрәктәр эшләйәсәк. Был политик мәктәп һәм түңәрәктәрҙә бөтәһе 872 коммунист, 273 комсомолец һәм 586 партияһыҙ актив (бригадирҙар, ферма мөдирҙәре, правление члендары) уҡыясаҡ. Яңы уҡыу йылында 191 коммунист, 104 комсомолец һәм 107 партияһыҙ интеллигенция вәкилдәре Маркстың, Энгельстың, Ленин менән Сталиндың тәғлимәтен өйрәнәсәк.

Район партия комитеты штаттан тыш пропагандистарҙы һайлап алыуға һәм уларҙы тәрбиәләүгә айырыуса ныҡлы иғтибар итә. Пропагандистар бөтә политик мәктәп һәм түңәрәктәр өсөн дә һайланып алынғандар һәм партияның район комитетында рәсләнделәр.

Штаттан тыш пропагандистарҙың 95 процентә бер йәки йәмәғәт, бай тәжрибәле интеллигенция вәкилдәре. Улар — шәхси эшкә етәкселәр, ауыл Советы һәм колхоз председательдәре, предприятие һәм учреждение етәкселәре, тәүге партия ойошмаһы секретарҙәре, уҡытыусылар. Штаттан тыш пропагандистар өсөн партияның район комитетында әргәһендә дәүмәл семинар эшләй башланы.

Марксизм-ленинизм теорияһын үҙ алдарына өйрәнәсәк интеллигенция вәкилдәренә, яңы уҡыу йылында өйрәнергә тейешле материалдарҙы биләп, үҙҙәренә индивидуаль пландарын тәҡдим итәләр.

Марксизм-ленинизм теорияһын үҙ алдарына өйрәнеүсе интеллигенция вәкилдәренә ярҙам итеү һәм уларҙың эшен системалы контроль булдырыу өсөн 22 кеше составында консультант һайланып алынды һәм улар партияның район комитетында рәсләндырылдылар.

Партияның район комитеты уҡытыусылар һәм комсомолсылар өсөн ойоштороған политик мәктәп һәм түңәрәктәр өсөн пропагандистар һайлап алыуға һәм ярҙам итте. Уларҙың күбәһе коммунистар.

И. Кәлимуллин,
ВКП(б)-ның Сарманғош район комитетының пропаганда һәм агитация бүлеге мөдире.

Занятиеларҙе башлауға әҙербеҙ

«Ишембайнефть» трестының бораулау контораһы партия ойошмаһы коммунистарҙе һәм партияһыҙ активты марксистик-ленинсы теория менән ҡоралландырыу эшендә йылдан-йыл яңы уңыштарға өлгәшә. Марксизм-ленинизм идеяларын мәсьәләләрҙә практикаға тәғбиҡ итеүгә ярҙам итә. Үткән уҡыу йылында пропагандистарҙың һәм консультанттарҙың күбәһе үҙҙәренә бирелгән бурыстың намыҫ менән үтәнеләр. Занятиеларҙың, семинарҙарҙың һәм консультацияларҙың идея-политик кимәлдәре һиҙелерлек күтәрелде. Мәҫәлән, ВКП(б) тарихын өйрәнеү буйынса Наумов, Никитин, Петров һәм Лазутин интеллигенция эшләгән түңәрәктәрҙең уҡыусылары йомғаҡлау занятиеларендә программаны тәрән үҙләштергәнлектәрен күрһәттеләр. Коммунистарҙың Хәсәнов, Бажанов, Степанов, Алехин һәм башҡа бик күп интеллигенция вәкилдәре уҡыуҙар тамамлағас та үҙҙәренең политик белемдәрен күтәреүҙе туҡтатманылар. Һөҙөмтәлә уларҙы рәдиоһөйәскә эшләүҙәрҙең етәксе работниктар итеп күсергә мөмкинлек тыуҙы. Интеллигенция вәкилдәренән Хәсәнов слесарҙан өлкән механик итеп, Прокопов механик мастерскойы начальнигы итеп, Бажанов ябай хронометражистан нормалар билдәләү буйынса инженер итеп үрләтеләндәр. Электросварщик Степанов, газосварщик Кочетков интеллигенция профсоюздың цех комитеты председательдәре итеп һайландылар.

Политик мәктәптәрҙә һәм түңәрәктәрҙә уҡыуҙарҙы тамамлаған коммунистар һәм комсомолсылар цехтарҙа һәм разведкаларҙа агитаторҙар булып эшләйҙәр. Улар — интеллигенция вәкилдәренә тәүге өсөн ҡорһошло ауырыуҙар хаҡында тәрәнерәк белешмәләр алып, уларҙы ҡабул итеүгә әҙерләйҙәр. Беҙҙең политик мәктәп һәм түңәрәктәрҙә занятиеларҙе башлауға бөтә нәмә әҙер.

Конторанын партия комитетына ағымдағы уҡыу йылында коммунистарҙың һәм партияһыҙ активтың идея-политик әҙерлеген тағы ла күтәреү сараһын күрә.

М. Филиппчев,
партия ойошмаһы секретары урынбаҫары.

ПРОПАГАНДИСТ БУЛЫУ—МАҠТАУЛЫ ЭШ

Үҙған уҡыу йылында беҙҙең «Ҡыҙыл йондоҙ» колхозы тәүге партия ойошмаһы тарафынан ойоштороған политик мәктәптә уҡыусыларҙың составы бик тәрәнә булды. Был занятиелар үткәреүҙе бик ныҡ кыйынлаштырҙы. Шуға ҡарамаҫтан, беҙҙең политик мәктәп үҙенең эшен яҡшы күрһәткестәр менән тамамланы. Партия ойошмаһы быйыл май айында уҡыу йылына йомғаҡ яһап, үҙған йылғы етешһеҙлектәрҙе күрһәтеп үтте һәм белем дәрәжәләренә ҡарап коммунистарҙың ҡайһы уҡыуҙарын билдәләне.

Политик мәктәп минән етәкселек итеү практикаһында мин тыңлаусыларҙың активлеге, занятиеларҙың политик кимәле пропагандистан ныҡлы әҙерлекле булыуына бәйләнгән икәнлеген асыҡ аңланым. Шуның өсөн мин занятиеларгә аллан әҙерләнеп барам. Тикшереләсәк тема буйынса китапта булған материалдар менән генә сикләнмәйенсә, Ленин—Сталин әҫәрҙәренән, был тема буйынса газеталарҙа, журналдарҙа булған консультацияларҙы уҡып әҙерләнәм.

ВКП(б) райкомы тарафынан үткәрелгән семинарҙар миңә, белемде күтәреү менән бергә, методик яҡтан да күп кенә ярҙам итте. Мин алдағы уҡыу йылында занятиеларҙе тағы ла йәнләрәк, юғары идеялы итеп, үткәреү өсөн көрәкле күрһәтмәләр алдым.

Большевиктар партияһы тарихын өйрәнеүҙе тейешле дәрәжәгә күтәреү өсөн мин кәсемдә заман эшләйәсәкмен.

Шаһи Яхин,
Бәкәлы районы «Ҡыҙыл йондоҙ» колхозы партия ойошмаһының политик мәктәп етәкселәһе.

Пропагандистарҙе һайлап алыуға—серьез иғтибар

Беҙҙең партия ойошмаһы партия мәғарифендә үткән уҡыу йылына йомғаҡ яһап, унда булған бөтә етешһеҙлектәрҙе иҫкә алды.

Яңы уҡыу йылына әҙерләнгәндә партбюро пропагандистар һайлап алыуға һәм уларҙы тәрбиәләүгә ныҡлы иғтибар бирҙе. Быйыл беҙҙең партия ойошмаһында коммунистар өсөн ВКП(б) тарихенең ҡыҫҡаса курсын өйрәнеү буйынса 3 түңәрәк ойошторолдо. Уларҙың икәһе юғары тип программаһы менән эшләйәсәк. Был түңәрәктәргә әҙерлекле пропагандистар билдәләнде. Уларҙың береһе — завод директоры А. Б. Сарычев. Ул күп йылдар инде пропагандист булып эшләгән кеше, үткән йылда ла юғары тиҙтағы түңәрәк менән етәкселек итте. Икенсе түңәрәк менән Д. П. Конаков етәкселек итә. Ул да бер нисә йыл пропагандист булып эшләй. Быйыл ВКП(б) Өлкә Комитетте әргәһендәге пропагандистар курсын тамамлап ҡайтты. Коммунист П. М. Смирнов үткән йыл юғары тиҙтағы түңәрәктә яҡшы тамамлап, тәрән белем алды. Ул быйыл ВКП(б) тарихенең ҡыҫҡаса курсын тәп программа буйынса өйрәнеү түңәрәгенә етәксе итеп үрләтелде.

Былардан башҡа комсомол политик мәғарифе түңәрәге эшләйәсәк. Унда комсомолсылар интеллигенция Сталиндың биографияһын өйрәнәсәктәр. Инженер-техник работниктар һәм профсоюз активы өсөн ВКП(б) тарихенең ҡыҫҡаса курсын тәп программа буйынса өйрәнеү түңәрәге ойошторолдо. Был түңәрәктәргә лә пропагандистар итеп яҡшы әҙерлекле коммунистар билдәләнде. Бөтә пропагандистар ҙа ВКП(б) райкомы партҡабинеты әргәһендәге бер көнлөк семинарҙа булдылар.

Уҡыуҙар яҡшы йыһазландырылған бүлмәләрҙә башланасаҡ. Беҙҙең партия ойошмаһы яңы уҡыу йылын яҡшы әҙерлек һәм ойоштороулыҡ менән ҡаршылай.

Х. Ленский,
Балабәй машиналар тәүлек заводы партбюро секретары.

КОММУНИСТАРҘЫҢ УҠЫУҘАРЫ БАШЛАНДЫ

ВКП(б)-ның Ленин райкомы һәм тәүге ойошмалар партия мәғарифендә яңы уҡыу йылына әҙер әҙерлек эштәре алып баралар. Пропагандистарҙе һайлап алыу һәм рәҫмәү, түңәрәктәрҙе һәм политик мәктәптәрҙе комплектовать итеү тамамланды.

Коммунистарҙың һәм партияһыҙ активтың 140 кеше марксизм-ленинизм университетында уҡый башланылар ҙа инде. Район партия ойошмаһы яңы уҡыу йылын яҡшы әҙерлек менән ҡаршылау өсөн бөтә сараларҙы күрә.

Ауылға шефлыҡ ярҙамы

Республикабыҙҙың баҫыуҙарындағы мул урожайҙы, вағытында йыйнап, государствоға иген тапшырыу планын срогынан алда үтәү — һәр бер колхоз, совхоз һәм МТС-тың изге бурысы булып тора.

Был бурысты үтәүҙә Өфө халаһының күп кенә промышленность предприятиеләре МТС һәм колхоздарға ҙур ярҙам күрһәттеләр. Кабель заводы коллективы Кырмыҫҡалы МТС-ын шефҡа алғайны. Ул МТС менән һәр вағыт әлемтә тотоп, политик-массовый эштәрҙе ойоштороу, социалистик ярыштыҡ артабан киңәйтеү һәм төрлө техник мәсьәләләрҙә консультациялар үткәреүгә ҙур ярҙам итте. МТС-та боевой листок бланкалары ебәрелде һәм яҡшы йыһазландырылған Почет таҡтаһы булдырылды.

Ошо кондәрҙә был МТС-та заводтың күренекле агитаторҙары Чурусова һәм механик Барков интеллигенция булдылар. Улар ике аҙна эсендә бригадалар араһында төрлө производство темаларына 65-тән артыҡ беседалар үткәрделәр һәм техниканы яҡшы файҙаланыуҙа социалистик ярыштыҡ ойоштороу тәжрибәләре менән уртаҡлаштылар.

Батылған комбайндарҙы баҫыуҙа ремонтлау өсөн токарь Ярмухаметов һәм слесарь Нугаев интеллигенция заводҡа вағытлыса МТС-ҡа ебәрҙе. Былар тыш колхоздарҙа 40 эшсе һәм 6 йәк машинаһы эшләне.

8 Март исемендәге тегеү фабрикаһы коллективы лә ауыл хужалығы артелдәренә шефҡа алды. 70 кешенән артыҡ эшсе төрлө колхоздарға киттеләр.

Ләкин был коллектив бының менән генә сикләнмәне. Ул партия һәм комсомол ойошмаларының инициативаһы буйынса шефҡа алынған Бөҙәҙ районының Калинин исемендәге колхозына барып, һәр аҙна һайын воскресниктар ойоштора. Мәҫәлән, шәмбе кенә кис партия бюроһы секретаре Седых һәм фабком председателе Макаров интеллигенция эшселәренә 25 коммунист һәм комсомолец шефлыҡҡа алынған колхозға киттеләр. Улар, иртәнге 5 сәғәттә эшкә башлап, 400 центнерҙан артыҡ ашлыҡ елгәрҙеләр, э был вағытта уларҙы илтергән автомашина государство әҙерләү пунктына 55 центнер иген ташыны.

Шундан интеллигенция Седых колхозсыларға «Халыҡ-ара хәл», «Тыныслыҡ өсөн көрәштә хатын-ҡыҙҙарҙың тотҡан урындары» тигән темаларға доклад яһаны. Интеллигенция Макаровтың лә «Урыҫ йыйнауҙа коллектив стахановсы хеҙмәтте ойоштороу» тигән темаларҙы докладын колхозсылар ҙур ҡыҙыҡһыныу менән тыңланылар.

Интеллигенция Макаров һәр бер бригадаға күренекле таҡтаҫылары буларыуҙа ярҙам итте. Хәҙер бригада члендәре үҙҙәренең һөҙөмтәләрен күрһәтеүсе таҡтаһында күреләр һәм был әлегешеүҙәрҙе тағы ла юғарырағ күтәреү өсөн ныҡлыраҡ көрәш алып баралар.

Башҡорт государство издательствоһы коллективы лә Ленин районы «Урал» колхозына шефлыҡ ярҙамын яҡшы ойоштороп тора.

Былай мисалдарҙы күп килтереүе мөмкин. Былтыр республика колхоздарында урожай йыйнау һәм государствоға иген тапшырыу эшенә ҡала предприятиелә-ренән ебәрелгән 179 автомашина һәм 3,5 меңдән артыҡ эшсе эшләне. Былтыр тағы, государство әҙерләү пункттарына иген тапшырыуҙы тиҙләтеү өсөн, воскресниктар ойошторолдо һәм был эшкә мөмкинлектәре ҙур булған кешенән йәрәтеүҙәрҙе тағы ла күберәк ебәреү

СОВЕТ ТӨҘӨЛӨШӨ

Район Совете сессияһында— һарыксылыкты үҫтереү мәсьәләһе

Оло кандәрәә Әлшәй район Советенең сессияһы булып үтте. Унда һарыксылыкты үҫтереүҙең бик йыллық планы тураһында район Совете исполкомы председателе ингән Терегуловтың доклады тыңланҙы.

— Һуғыштан һуңғы тыныс тормошобыҙ, — тине ингән Терегулов, — партия, совет ойошмаларының эшмәкәрлеге, райондың колхоздары ВКП(б) Үҙәк Комитетының февраль Пленумы ҡарарын тормошҡа ашыра барыу, ауыл хуҡалығының иҡтисадын нығытыу, ауыл халҡының мәҙәни-матди шарттарын яҡшыртыу өсөн ҙур ярҙам күрһәтте. Ошо йылдың 1 сентябренә 1 миллион һумдан ашыу аҡса һалымы түләнде. Ауыл хуҡалығы продукттарын дәүләткә тапшырыу планы 1950 йылдың шул уҡ осорона ҡарағанда 1,5 тапҡырға артыҡ үтәлде. Ошо йылдың 1 сентябренә 1951 йылдың дәүләт планы буйынса 1 миллион 200 мең һум аҡса түләү ҡаралған. Ә ул 1 миллион 500 мең һумдан ашыу түләнде. Ошо ваҡытҡа 1951 йылдың дәүләт планы буйынса 1 миллион 200 мең һум аҡса түләү ҡаралған. Ә ул 1 миллион 500 мең һумдан ашыу түләнде. Ошо ваҡытҡа 1951 йылдың дәүләт планы буйынса 1 миллион 200 мең һум аҡса түләү ҡаралған. Ә ул 1 миллион 500 мең һумдан ашыу түләнде.

Ошо ваҡытҡа 1951 йылдың дәүләт планы буйынса 1 миллион 200 мең һум аҡса түләү ҡаралған. Ә ул 1 миллион 500 мең һумдан ашыу түләнде. Ошо ваҡытҡа 1951 йылдың дәүләт планы буйынса 1 миллион 200 мең һум аҡса түләү ҡаралған. Ә ул 1 миллион 500 мең һумдан ашыу түләнде.

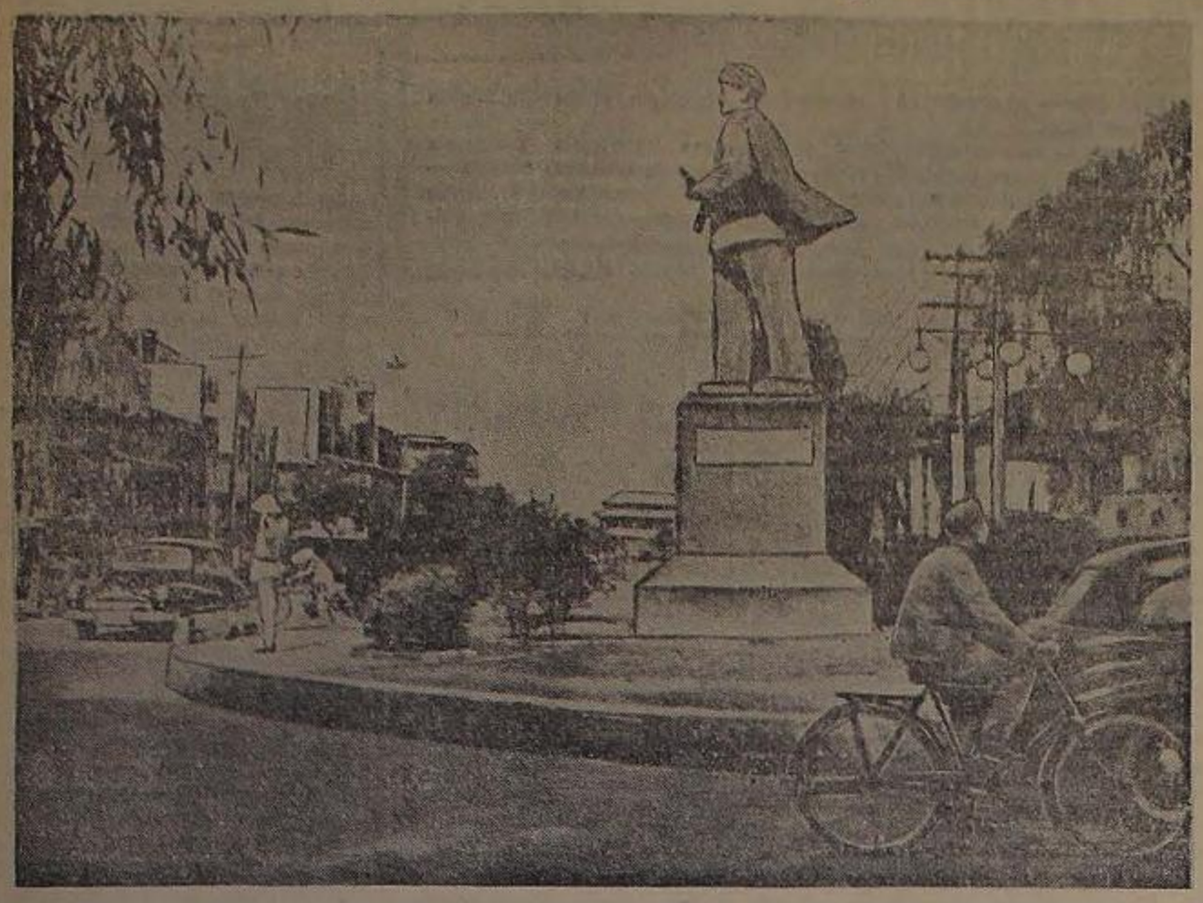

Ҡытай Халыҡ Республикаһы. Пекин. Кореяла көрәшеүсе Ҡытай добровольецтарҙы хөрмәтенә, Вән Фу-цзин урамында ҡуйылған статуя. (ТАСС фотохроникаһы).

КОРЕЯЛАҒЫ ВАҠИҒАЛАР

Халыҡ армияһы Баш командованиеһенең белдереүе

ПХЕНЬЯН, 24 сентябрь. (ТАСС). Корея Халыҡ-Демократик Республикаһы Халыҡ армияһының Баш командованиеһе 24 сентябрҙә, бөтә фронттарҙа йә Корея Халыҡ армияһының соединениеләре Ҡытай халыҡ добровольецтарынең частәре менән үҙ-ара тығыҙ хәрәкәт итеп, дошманға ҡаршы ҡаты һуғыш алып барҙылар һәм уның йәнле көсенә һәм техникаһына ҙур югалтыуҙар килтерҙеләр, тип хәбәр итте.

Үҙәк һәм көнсығыш фронттарҙа Халыҡ армияһының соединениеләре дошмандың яһәнүлы атакаларын уңышлы кире ҡаҡтылар.

24 сентябрҙә Халыҡ армияһының зенит частәре һәм дошман самолеттарын аулаусы уҡсылар Пхеньянды, Нампхоны, Вонсанды, Сариводе, Хванчжуҙы, Сохынды һәм Синыҡонде йыртҡыстарҙа бомбаға тотоуҙа ҡатнашҡан дошмандың 11 самолетын атып төшөрҙөләр.

Көндәғы һөйләшеүҙәргә ҡарата

Ким Ир Сен менән Пын Дә-хуәйгә Риджуэйҙең мөрәжәғәте

НЬЮ-ЙОРК, 23 сентябрь. (ТАСС). Юнайтед пресс агентствоһының Токиолағы хәбәрсәһенән хәбәр итеүенсә тараған, генерал Риджуэй 23 сентябрҙә Корея Халыҡ армияһының баш командующийе Ким Ир Сен менән Ҡытай халыҡ добровольецтарынең командующийе Пын Дә-хуәйгә хат менән мөрәжәғәт иткән, унда, Көсондың нейтралитет режимын боҙоу тураһында хәбәр ителгән бөтә ваҡиғалар, йәғәһе, тулыһынса тикшерелделәр, тип ышандыра.

Көсондағы һөйләшеүҙәрҙең инициденттар булыуы арҡаһында оҙаҡ ваҡыттар туҡталып тороуы өсөн ауаплылыҡтан сиғенеп, Риджуэй, «артабан бынан туҡталыуҙарҙың булыуын максималь кәметеү өсөн киләсәктә һеҙҙән связь офицерҙарығыҙ менән телә-нинә һөйләшеүҙәрҙе тәғәйенләнгән урында ғына ойоштороуығыҙ мөһим шарттарын тикшереү» өсөн минең связь офицерҙарем 24 сентябрҙә 10 сәғәт 00 минутта Панмыньчжондағо күпергә киләсәктәр, тип хәбәр итә Риджуэй.

Ким Ир Сен менән Пын Дә-хуәйҙең генерал Риджуэйгә яуабы

ПЕКИН, 24 сентябрь. (ТАСС). Синьхуа агентствоһының хәбәрсәһе Пхеньяндан оноларҙы хәбәр итә: Корея Халыҡ армияһының верховный командующийе генерал Ким Ир Сен менән Ҡытай халыҡ добровольецтарынең командующийе генерал Пын Дә-хуәй генерал Риджуэйгә ебәргән яуаптарында ошолай тип яҙалар:

Үҙегеҙҙең хатығыҙҙа һеҙ бөтә инициденттарҙың ҙа һеҙҙең яғығыҙ тарафынан тыуҙырылып, Көсондың нейтралитеты тураһында рәсләп, Көсондың нейтралитеты тураһындағы килешеүҙе БМО ғәскәрҙәренең 10 сентябрҙә тикләм һауала һәм ерҙә төрлө боҙоуҙарын һәм ваҡытлы килешеү тураһында Көсондағы һөйләшеүҙәргә дауам итергә мөмкинлеген өҙгән боҙоуҙарҙы таныуҙан ҡаҙ булһа ҙа, шулай ҙа беҙҙең был инициденттарҙы һеҙҙең яғығыҙҙың ауаплы тарафығыҙ талап итеүҙе-дауам итергә өсөн бөтә нигеҙлектәребеҙ һәм хоҡуҡығыҙ бар, сөнки беҙҙең тулығыҙҙа был инициденттарҙа ҡатнаған өтерлек тикләм иҫбатлауҙар бар, һәм беҙҙең яғығыҙ яғынан тикшереү үткәреү өсөн беҙҙең яҡ Көсон районының нейтралитеты тураһындағы мәсьәләгә ҡағылышлы килешеү тураһында ҡайтанан башланған һөйләшеүҙәрҙең бер нисә тапҡыр баш тартҡы.

Дөйөм алғанда булыуынса, 22 августағы провокацион инцидент һәм бөтөнләй һеҙҙең яғығыҙ тарафынан тыуҙырылған уның һуңғы күп кенә оноларҙай инциденттар Көсон нейтралитеты тураһындағы килешеүҙе БМО ғәскәрҙәренең 10 сентябрҙә тикләм һауала һәм ерҙә төрлө боҙоуҙарын һәм ваҡытлы килешеү тураһында Көсондағы һөйләшеүҙәрҙе

Бөтә илдәрҙең пролетарийҙәре, берләшегеҙ!

СОВЕТ БАШКОРТОСТАНЫ

ВКП(б)-ның Башҡортостан Өлкә һәм Өфө ҡала комитеттары, Башҡорт АССР-ы Верховный Советы һәм хеҙмәтсәндәр депутаттарының Өфө ҡала Советы органы.

33-сө ЙЫЛ СЫҒА.

№ 11 (8908)
1951 йыл
28
сентябрь
йома

ҡаҙы 20 тин.

БӨГӨНГӨ НОМЕРҘӘ:

ТУҢҒА һӨРӨҮҘӘ ТРАКТОРҘАРҘЫҢ ТӘҮЛЕК ӘЙЛӘНӘҺЕНӘ ӘШЛӘҮЕН ОЙОШТОРОРҒА! *С. Макарский.* — Трактористәрҙең алғала эштәре (1-се бит).

Е. Тулбаев. — Планды срогынан алда үтәү өсөн көрәшәләр (1-се бит).

ТЫНЫСЛЫҠ ӨСӨП. *Б. Ибраһим.* — Витамин етештереүселәр һүҙе (1-се бит).

ПАРТИЯ ТОРМОШО. *А. Масленников.* — Фиҙакәр хеҙмәт — тыныслыҡ өсөн көрәш ут (2-се бит).

М. Хәйдаров. — Агитколлективтың алғала эше (2-се бит).

Армияға, авиацияға һәм флотҡа булышлыҡ итеүсең ирекле обществоһы (2-се бит).

И. Ходаяров. — Шәкәр сәсеүҙәрен ойоштороуҙың йыйнаҡ алымдары (2-се бит).

С. Титаренко. — Пролетар интернационализмы — бөтә илдәр хеҙмәтсәндәренең байрағы (2-се бит).

П. Бакиров. — Ауылдарҙы районлаштырыуҙы тормошҡа ашырыу ҡасан тамамланасаҡ? (3-сө бит).

Ш. Мостафин. — Предприятиеларҙы ҡышҡа әҙерләргә (3-сө бит).

Н. Пикалов. — Таҡтыт реализмының остаһы (3-сө бит).

З. П. Винтайкин. — Картоф йыйнауҙа хеҙмәтте ойоштороу (4-сө бит).

КОНСУЛЬТАЦИЯ. Колхоз тәзәләүе буйынса һорауҙарға яуаптар (4-сө бит).

КОРЕЯЛАҒЫ ВАҠИҒАЛАР (4-сө бит).

Совет интеллигенцияһы—коммунистик обществоны актив төҙөүсө

Тыуған илебеҙҙә совет интеллигенцияһын барлыҡҡа килтереү — культура революцияһының иң ҙур ҡаҙаныштарының береһе. Совет интеллигенцияһы эшселәр һәм крәҫтиәндәр сафынан үҫеп сыҡты.

Ленин—Сталин партияһының гениаль стратегияһында «...беҙҙә эшселәр синыфы, крәҫтиәндәр, совет хеҙмәткәрҙәре сафтарынан сыҡҡан, — ти иптәш Сталин, — йәне-тәне менән үҙ халҡыбыҙҙан булған күп һанлы яңы, совет интеллигенцияһы, эксплуатация иҙеүен белмәй торған, эксплуататорҙарға дошман булған һәм СССР халҡтарына тоғролоҡ һәм дәрәҫлек менән хеҙмәт итергә әҙер торған интеллигенция тыуҙы һәм үҫтө». Хәҙер беҙҙең тыуған илебеҙҙең күп һанлы, яңы интеллигенцияһы, халыҡ интеллигенцияһы, социалистик интеллигенцияһы бар. Уның үҙенең составы буйынса ла, үҙенең социаль-политик йөҙө буйынса ла элекке буржуаз интеллигенциянан тамырынан үк айырылып тора, ул халыҡҡа хеҙмәт итә.

Коммунистар партияһы, Совет хөкүмәте һәм Иосиф Виссарионович Сталин үҙе совет интеллигенцияһын барлыҡҡа килтереүҙә бик ҙур эш башҡарҙы.

Бөтә Россияһында бер мең ярым кешегә ни бары бер генә юғары белемле специалист тура килде. Ул ваҡытта Россияла юғары белемле кеше йөҙ меңдән артмаған. Сөнки эшселәр һәм крәҫтиәндәр балаларына юғары уҡыу йорттарына үҙҙарына мөмкинлек булмаған. 1914 йылда Россияның университеттарында уҡыусылар араһында эшсе һәм крәҫтиәндәрҙән ни бары 4,5 процент күләмендә генә уҡыусы булған. Ә дворян, чиновник, буржуазия, динселәр һәм кулак балаларынан уҡыусылар һаны 95,5 процент тәшкил итте.

Совет хөкүмәте һәм коммунистар партияһы илебеҙҙә юғары уҡыу йорттары селтәрен йылдан-йыл арттыра килә. Хәҙер юғары уҡыу йорто булмаған бер генә район да юҡ инде. Тик беҙҙең Башҡортостанда ғына ла хәҙер 9 юғары уҡыу йорто бар һәм күп кенә филиал-тикшеренеү институттары барлыҡҡа килде. Иптәш Сталиндең атаҙарса хәстәрлеге менән СССР фәндәр Академияһының Башҡортостан филиалы төҙөлдө.

Бөтә Россияһы юғары уҡыу йорттарында йылына ни бары 8—10 мең кеше уҡытыу сығарған булһа, Советтәр Союзы 1940 йылда 110 мең юғары белемле специалист етештереп сығарҙы. Ә һуғыштан һуңғы бишь йылдың планы буйынса юғары белемле специалистар әҙерләү әле тағы ла бик ныҡ алға китте. 1949 йылда СССР-ҙың юғары уҡыу йорттарында уҡыусыларҙың һаны һуғышҡа тиклемгенән 316 мең кешегә артыҡ булды. Был хәҙер тағы ла ҙурыраҡ һандар тәшкил итә.

Юғары уҡыу йорттары менән бергә беҙҙең Тыуған илебеҙҙә урта белемле специалистар әҙерләү һәм ремесленный училищеләрҙе уҡытыу әле бик ныҡ алға китте. Эшселәрҙән һәм колхозсы крәҫтиәндәрҙән культура-техник кимәле йылдан-йыл үҫә, алға бара. Элек ҡыҙғанып та тип аталған Башҡортостан хәҙер, Ленин—Сталин партияһының кәңәшләк хәстәрлеге менән бик ныҡ үҙгәрҙе, уның халҡы ла үҙгәрҙе, үҙенең интеллигенцияһы барлыҡҡа килде, формаһы ярынан милли һәм йөкмәткеһе ярынан социалистик культураһы үҫте. Башҡортостан — әле индустриаль һәм механизацияланған, культуралы ауыл хуҡалығы республикаһы, «Икенсе Баку» үҙәге булып үтереҙе.

Ә капиталистик илдәрҙә бөтөнләй башҡа хәл — уларҙа юғары уҡыу йорттарында уҡыусылар һаны йылдан-йыл кәмей, халыҡтың культураһын кимәлен күтәреү эше лә һуғышҡа әҙерләнеү, үлем хәүефтәре менән алыштырыла бара. Мәҫәлән, Америка Ҡушма Штаттарында 1940 һәм 1941 уҡыу йылында 150 техник вуҙа 110 мең студент уҡыған була, ә 1944 һәм 1945 уҡыу йылында уларҙың һаны ни бары 38 мең генә кеше тәшкил итте. Башҡа капиталистик илдәрҙә лә шундай уҡ хәл.

Тик социалистик система ғына халыҡтың культураһын күтәреүгә, тыныс тормош менән коммунизмдың бөйөк гигантарын төҙөүгә һәләтле. Советтәр Союзының эшселәр һәм колхозсы крәҫтиәндәр араһынан үҫеп сыҡҡан күп һанлы интеллигенцияһы коммунистик общество төҙөүҙә актив ҡатнаша, Ленин—Сталин партияһы эшенә ысын күңелдән бирелгән, бөтә донъяла тыныслыҡ өсөн арыуталмай көрәшә Тыуған илебеҙгә хеҙмәт итә.

Хәҙер Совет Башҡортостанында ла меңәрләгән һаҙда юғары белемле специалистар — агрономдар, зоотехниктар, инженерҙар, врачтар, уҡытыусылар — фән кандидаттары һәм докторҙары үҫеп сыҡтылар. Улар республикабыҙҙың экономикаһын һәм культураһын артабан үҫтереүҙә бөйөк рус халҡы менән туғандарса хуҡ хеҙмәт итәләр, Совет хөкүмәтенең, коммунистар партияһының һәм Иосиф Виссарионович Сталиндең үҙе тарафынан атаҙарса хәстәрлек менән солғап алынғандар.

Республикабыҙҙа ВКП(б)-ның күп кенә ҡала һәм район комитеттәре совет интеллигенцияһының марксистик-ленинсе теорияға эйә булыуына, уларҙың идея-культура кимәлен артабан күтәреүгә ҙур ярҙам итәләр. Партияның Өфө һәм Черниковск ҡала комитеттәре әргәһендәге марксизм-ленинизмдең кискә университеттарында өйрәнәләгән специалистар эшселәр араһында бик ҙур тәрбиә эше башҡаралар, эшселәр синыфының культура-техник кимәлен күтәреүҙә ең һыҙғанып әүҙәйҙәр. Шулай уҡ ауыл әҙәрендә хә меңәрләгән специалистар колхозсы крәҫтиәндәрҙең культура-техник кимәлен күтәреүҙә, крәҫтиәндәр аңында капитализм ҡалдыҡтарын бөтөреүҙә баһаһаҙ бөтөрөлмәҫ гигант эш башҡаралар.

Ләкин партияның ҡайһы бер райкомдары интеллигенция менән эшләүҙе, уларҙың идея-культура кимәлен артабан күтәреүҙе үҙ ирешенә ташпыралар. Бындай хәл ВКП(б)-ның Воскресен, Покровка райондарының эш практикаһында күренде. Партияның Воскресен һәм Покровка райкомдары райондағы агрономдар, механиктар, уҡытыусылар һәм врачтарҙың көндәлек эшенән айырылғандар һәм уларҙың эшендә ярҙам ойоштормағандар. Ауылдарҙағы совет интеллигенцияһын тәбиғәтте үҙгәртеүҙең сталинсе планын үтәүгә тупламағандар, партия-политик эшкә йәлеп итмәгәндәр.

Интеллигенция менән эшләүгә бындай яуаплыҡһыҙлыҡҡа артабан юл ҡуйырға ярамай. Совет интеллигенцияһы — ул коммунистик обществоны актив төҙөүсе. Эшселәрҙән һәм колхозсы крәҫтиәндәрҙән идея-культура кимәлен күтәреүҙә совет интеллигенцияһы партия ойошмаларына ҙур ярҙам итәләр. Улар бөйөк юлбашсыбыҙ иптәш Сталиндең — **«Беҙ барлыҡ эшселәрҙе һәм барлыҡ крәҫтиәндәрҙе культуралы һәм белемле итергә телибеҙ һәм беҙ быны ваҡыты менән эшләрбеҙ»** тигән күрһәтмәһен үтәү өсөн көрәшәләр. Был төҙөлөш партия ойошмалары совет интеллигенцияһына яҡынан һәм көн һайын ярҙам итергә тейешләр.

ВКП(б)-ның ҡала һәм район комитеттәре интеллигенцияның марксистик-ленинсе теория менән тәрәлләшеүе өсөн бөтә сараларҙы күрә алалар һәм уларҙы общество тураһындағы, обществоның үҫеш закондары тураһындағы, коммунистик төҙөлөштең үҫеш закондары һәм коммунизмдан енеү тураһындағы марксистик-ленинсе фән менән системалы тәрәлләндырырға серьез иғтибар итергә мотлаҡ бурыслылар.

Совет Башҡортостанында йәшәүсе һәм **коммунизм өсөн көрәшеүсе** интеллигенция республикабыҙҙың халыҡ хуҡалығын артабан үҫтереүҙә, фәнен, әҙәбиәтен, искусствоһын сәскә атҡырыуҙа арыуталмай эшләр һәм был тәңгәлдә Башҡортостан партия ойошмаһының боевой яҙамсыһы ролен намыҫ менән башҡарыр.

Иптәш И. В. Сталингә рапорттар

Смоленск өлкәһенең колхоздары һәм совхоздары иген әҙерләүҙең государство планын (кара бойҙайҙан башҡа) срогынан алда үтәү тураһында СССР Министрҙар Советы Председателе иптәш Иосиф Виссарионович Сталингә рапорт бирҙеләр. Азық-түлек культураларын тапшырыу планы 115,8 процентҡа үтәлгән. МТС эше өсөн колхоздарҙа бирелгән көстәр буйынса государствоға иген тапшырыу дауам итә.

* * *

Украина ССР-ы Винница өлкәһенең колхоздары һәм совхоздары бергәкле культуралар урожайын йыйнауҙы ойоштанлыҡ менән үткәреп, иген әҙерләүҙең государство планын (кукурузанан, тарыһан һәм кара бойҙайҙан башҡа) срогынан алда 100 процентҡа үтәүҙәре тураһында иптәш И. В. Сталингә рапорт бирҙеләр. Тимәктәге азық культураһы — бойҙай әҙерләү планы 112,3 процентҡа үтәлгән. Бер үк ваҡытта государствоға бергәкле культураларҙың сортлы орлоҡтарын тапшырыу планының 100 процентҡа, күк һарыҡ орлоҡтарын тапшырыу планының 183,8 процентҡа үтәлеүе тураһында хәбәр итәләр.

Туңға һөрөүҙә тракторҙарҙың тәүлек әйләнәһенә эшләүен ойоштороруға!

☆ ☆

ВКП(б)-ның Йомағужа райкомы һәм район Советы исполкомы тапшырыуы буйынса туңға һөрөү планын срогынан алда үтәүҙәре өсөн Йомағужа районының түбәндәге колхоздары ауыл хуҡалығы алдынғыларының республика ПОЧЕТ ТАҠТАҺЫНА индерелһендәр:

«Ағизел» колхозы — председателе иптәш Байгилдин, тәүге парторг ойошмаһы секретаре иптәш Дәүләтҡужин, туңға һөрөү планын 100 процентҡа үтәне;

Хоҙайбирҙин исемендәге колхоз — председателе иптәш Аҙнағолов, тәүге парторг ойошмаһы секретаре иптәш Яппаров, туңға һөрөү планын 100 процентҡа үтәне;

М. Горький исемендәге колхоз — председателе иптәш Наумкин, партия ойошмаһы секретаре иптәш Кобзев, туңға һөрөү планын 100 процентҡа үтәне;

Чапаев исемендәге колхоз — председателе иптәш Костылев, партия ойошмаһы секретаре иптәш Белов, туңға һөрөү планын 100 процентҡа үтәне.

Краснокам районында туңға һөрөү эшенә етәкселек итмәйҙәр

Краснокам районының колхоздарында туңға һөрөү темпы һәм сифаты бик түбән. Көн һайын питеҙһеҙ төрлө сәбәптәр менән йөҙәрләгән ат, тиҫтәләгән трактор туңға һөрөү эшендә файҙаланылмай. Эш графигы нигеҙендә райондың колхоздарында һәм МТС-тарҙа көн һайын туңға һөрөү эшендә 154 трактор һәм 350 эш аты ҡатнашырға тейеш ине. Был ҙур көсте тулыһынса файҙаланғанда тракторҙар көсө менән 1456 гектар, аттар менән 175 гектар майҙанда ер һөрөү планлаштырылды.

Был турала ҙур-ҙур ҡарарҙар сығарыуға, бүп бүрһәтмәләр биреүгә, эш графигы төҙөүгә һәм социалистик йөкләмәләр алыуға күп ваҡыт үтте, ләкин районда туңға һөрөү эшендә һаман да үҙгәреш булғаны юҡ. Сентябрь айының тәүге биш көнлөгөндә колхоздарҙа 801 гектар майҙанда ер туңға һөрөлһә, өсөнсө биш көнлөктә — 652 гектар ғына һөрөлдө. Дүртенсе һәм бишенсе биш көнлөктә лә график үтәлмәне. Әгәр ҙә ошо һандарҙы дөйөмләштергәндә районда тракторҙар һәм аттар менән сентябрь айының 4 биш көнлөгөндә, эш графигынса ни бары ике көнлөк эш заданиеһе генә үтәлгән.

Ә былтыр район колхоздары 34500 гектар майҙанда тара пар һәм туңға һөрөргә тейештәр. Былтай ҙур эш планын бары хеҙмәттә алдынғыларҙың эш методтары нигеҙендә ойоштороғанда һәм районда булған бай техниканы тулы көсөтендә файҙаланғанда ғына үтәргә мөмкин.

Көсәү МТС-ы былтыр 15000 гектар майҙанда тара пар һәм туңға һөрөүҙе планлаштырғайны. Ләкин, ай ярым ваҡыт эсендә бында ни бары 596 гектар майҙанда ер һөрөлгән.

Молотов исемендәге колхоз районда экономик яҡтан көслө, ни ҙур колхоздарҙың береһе иҫәпләнә. Унда 132 эш аты бар. Колхозды Көсәү МТС-ының Облезиев Фёдор етәкселәк иткән тракторҙ бригадаһы хеҙмәтләндерә. Бригадаға 10 трактор беркетелгән. Ләкин, шундай ҙур мөмкинлектәр булыуға ҡарамаҫтан, тракторҙар туңға һөрөүҙә бик һәсәр файҙаланылалар. Ошо көнгәсә ни бары 100 гектар майҙанда ғына ер һөрөлгән. Ә аттар менән туңға һөрөү әле бөтөнләй башланмаған да әле. Был колхоз МТС әргәһендә генә булыуға ҡарамаҫтан, тракторҙар күп ваҡыт ватылып ултыралар. Ләкин МТС механиктәре был тракторҙар әргәһенә бер генә тапҡыр ҙа килеп әйләнәндәре юҡ. Колхозға ВКП(б) райкомының ауыл хуҡалығы бүлеге мөдире иптәш Мерзиәкөв әҙәпләп итеп өйәрелгән. Ләкин ул партия, комсомол ойошмаларының иғтибарын был мөһим бурыҫты уңышлы үтәүгә юнәлдермәй. Ул правлениегә инеп, колхоз председателен күреп сыға ла, тиҙерәк район үҙәгенә тайтып китергә ашыға. График буйынса был колхоз тракторҙар менән көн һайын 110-ар гектар, аттар менән 20 гектар туңға һөрөү үткәрергә тейеш. Ләкин ай ярым ваҡыт эсендә ни бары 100 гектар майҙанда ғына туңға һөрөү үткәргән.

Колхоз етәкселәре тәп көстө алынған йөкләмәләрҙе үтәүгә тупламағандар.

Бына ошондай сәбәптәр арҡаһында Краснокам районы колхоздарында туңға һөрөү эштәре өҙөлә. Бөгөнгө көндә райондағы 2 МТС-та 50-дән трактор ватылып, эшләмәй ултыра. Ә МТС директорҙары уларҙы тиҙерәк эшкә тушыу өсөн практик саралар үткәрмәйҙәр. Аттар менән туңға һөрөү, райондағы 23 колхоздың тик 10-ына ғына ойошторолған. «Красный Октябрь», «Ҡыҙыл таң», «Парижская коммуна», Хрущев, Дзержинский, Сталин исемендәге колхоздарҙа ни бары 20—50 гектар майҙанда ғына ер һөрелгән.

Х. Сафин.
(Үҙ хәбәрсебеҙ.)

Планды срогынан алда үтәү өсөн көрәшәләр

Бишбүләк МТС-ы механизаторҙары тыныслыҡ вахтаһына баҫып, туңға һөрөү планын срогынан алда үтәү өсөн көрәшәләр. Уларҙың һүҙе эштән айырылмай. Бөгөнгө көнгә 12 мең гектарҙан артыҡ майҙанда туңға һөрөлдө лә инде.

Механизаторҙар арышында алтын Васильев Павел бригадаһы алда бара. Был бригаданың трактористәре Киров исемендәге колхозда 800 гектар урынына 1140 гектар майҙанда туңға һөрөнөләр. Трактористәрҙән Яковлев, Видеркев иптәштәр көнүәләк нормаларын 120—150 процентҡа үтәйҙәр.

Шулай уҡ иптәш Иванов Василий бригадаһы ла туңға һөрөү планын 101 процентҡа үтәне.

Е. Тулбаев.

Уҙған бишенсе көнлөктә туңға һөрөүҙе Благовар районы айырыуса ҙур үҫеш бирҙе. Бында бишенсе көн эсендә 10 процент үҫеш булды.

Ғафури районында ер һөрөүҙе темпы кырҡа түбәнәйттеләр. Бында уҙған бишенсе көнлөктә ни бары 1 процент үҫеш бирҙеләр. Ә сентябрҙең дүртенсе бишенсенә көнлөгөндә район 12 процент үҫеш бирғәйне. Район Советы исполкомы председателе Ғүмәров, ВКП(б) райкомы секретаре Гәрәев инструктор туңға һөрөү графигынса көн һайын үтәлеп барыуын тәьмин итмәйҙәр. Артта ҡалыусы колхоздарҙың, трактор бригадаларының эштәре менән ҡыҙыҡһынмайҙар, уларҙың эштәренә практик ярҙам күрһәтмәйҙәр.

Бәләбәй районында туңға һөрөүҙе тракторҙарҙы бик һәсәр файҙаланалар. «20 лет Октября», Шевченко, Буденный исемендәге һәм шулай уҡ башҡа күп кенә колхоздар туңға һөрөү планының дүрттән бер өлөшөн генә үтәнеләр. МТС директорҙары Рәлләмов һәм Иванов иптәштәр тракторҙар паркының һәсәр файҙаланылыуына киленмәйҙәр.

Шәран районында ла эш темпы күтәрелмәй. 20 сентябрҙә был район республика сводкаһында 50-се урында булһа, һуңғы бишенсе көнлөктә ул 53-сө урынға төштө.

Уҫалы, Дыуан, Воскресен, Балтач һәм Кыйғы райондары ла һуңғы бишенсе көнлөктә ни бары 3 процент кенә үҫеш бирҙеләр.

Бөгөн гәзитебеҙҙә Йомағужа район Советы исполкомының һәм ВКП(б) райкомының тапшырыуы буйынса туңға һөрөү планын срогынан алда үтәүсе алдынғы колхоздар республика Почет Таҡтаһына индерелделәр. Уларҙан өлгө алырға кәрәк.

Бурыс—тракторҙарҙың тәүлек әйләнәһенә эшләүен тәьмин итеп, һәр бер трактористың һәм һабансының смена нормаһын үтәүенә һәм арттырып үтәүенә өлгәшеүҙән тора. Туңға һөрөүҙең ни яҡлы сроктары үтеп барыуын хәтерҙән сығарырға ярамай. Эш темпын икеләтә-өсләтә күтәрергә кәрәк. Бының өсөн трактор ҙарҙың тәүлек әйләнәһенә эшләтеү һәм уларҙы тулы көсөтендә файҙаланыу талап ителә.

Трактористәрҙең өлгөлө эштәре

Мәкәр районы «Большевик» ауыл хуҡалығы артели члендәре бик бәйек державабыҙ араһында Тыныслыҡ Пактын төҙөү тураһында Тыныслыҡтың Бөтә Донъя Советы Мораторийына күп күңелдә тыныслыҡ эшен үҙҙәренең стахановсы хеҙмәттәре менән нығытырға, ауыл хуҡалығы эштәрен уңышлы тамамларға вәғәҙә биргәйнеләр.

Колхозсылар был вәғәҙәләрен намыҫ менән үтәйҙәр. Урожай йыйнау эштәре уңышлы тамамланы. Государствоға иген, ит, һөт һәм башҡа ауыл хуҡалығы продуктары тапшырыу планы ла срогынан алда үтәлде. Общественный мәсьәләлыҡты үҫтереүҙә лә ҙур ғына уңыштарға өлгәштеләр.

Хәҙер колхозсылар бөтә көстө туңға һөрөү планын тиҙерәк үтәүгә, малдарҙы қышлатыуға әҙерлекке тупланылар. Мәкәр МТС-ының иптәш Дәүләтов етәкселәк иткән трактор бригадаһы үҙ эшенә ике сменала тәүлек әйләнәһенә ойоштороҙо. Туңға һөрөүҙә трактористәрҙән Рәлләмов, Ильин, Халиков, Билмөхәмәтова иптәштәр смена нормаларын арттырып үтәйҙәр. Был бригада 600 гектар майҙанда туңға һөрөү үткәрҙе лә инде.

С. Макарский,
Мәкәр районы «Большевик» колхозы партия ойошмаһы секретаре.

Тыныслыҡ өсөн

Биш бөйөк держава араһында Тыныслыҡ Пакты төҙөү тураһында Тыныслыҡтың Бөтә Донъя Советы Мораторийына республикабыҙҙың хеҙмәтсәндәре берҙәм рәүештә ҡул ҡуялар.

Мораторийға ҡул ҡуйыу завод-фабрикаларҙа, колхоздарҙа, совхоздарҙа яңы хеҙмәт активлығы менән билдәләнә.

Республикабыҙҙың хеҙмәтсәндәре политик-мораль берҙәмлектәре менән үҙҙәренең коммунистар партияһы тирәһенә, һәйбәкле юлбашсыбыҙ иптәш Сталин тирәһенә тығыҙ тупланғанлыҡтарын тағы бер тапҡыр демонстрациялайҙар.

Витамин етештереүселәр һүҙе

Өфө витамин заводы эшселәре, инженер-техник работниктары һәм хеҙмәткәрҙәренең Тыныслыҡтың Бөтә Донъя Советы Мораторийына ҡултамғалар йыйнауға арналған йыйылышы ҙур патриотик күтәренкелек менән үтте. Бында «Тыныслыҡты һаҡлау һәм нығытыу өсөн көрәштә совет халҡы» тигән темаға Киров район Советы исполкомы председателе иптәш Ҡаптелинин доклад яһаны.

Докладтан һуң эшселәр, инженер-техник работниктар бер-бер артлы трибунаға күтәрелеп ысын күңелдәренән тыныслыҡ теләгәлектәрен һәм илебеҙҙә коммунизм төҙөүҙе тиҙләтеү өсөн үҙ постарында фиҙакәр эшләгәнлектәрен белдерҙеләр. Заводтың стахановсыһы иптәш Әбйәлилов йыйылышта ялҡынлы сығыш яһап, былай тине:

— Беҙ Америка империалистәренең яңы һуғыш уты тоҡандырырға ынтылыуына ҡәтғи нәфрәт белдерәбеҙ. Беҙ һуғыш теләмәйбеҙ. Быны шуның өсөн дә беҙ Тыныслыҡ Пактын төҙөү тураһында Тыныслыҡтың Бөтә Донъя Советы Мораторийына ҡул ҡуйҙыҡ. Мин сменa заданиеһен систематик арттырып үтәп киләм. Тыныслыҡты стахановсы хеҙмәт менән нығытыу өсөн артабан тағы ла яҡшыраҡ эшләргә һүҙ бирәм. Коллективтағы бөтә эшселәрҙе һәм инженер-техник работниктарҙы хеҙмәт итештереүселәрен артабан күтәреү өсөн тыныслыҡ вахтаһына баҫырға саҡырам.

Бынан һуң сығыш яһаусы ҡаҙан цехы стахановсыһы Марҡия, Зубкина һәм башҡа иптәштәр тыныслыҡты нығытыу өсөн үҙҙәренең бөтә көстәрен һәм энергияларын ҡыҙғанмайынса эшләйәсәктәрен белдерҙеләр. Йыйылышта ҡатнашыусылар тыныслыҡ өсөн көрәштә стахановсы хеҙмәт менән нығытыу өсөн эштә социалистик ярышты киң йәйелдерергә, кәнәлек нормаһы тулытырып һәм арттырып үтәргә, етештерелгән продукцияның сифатын күтәрергә, тигән ҡарар ҡабул иттеләр.

Йыйылыш аҙағында Тыныслыҡ Пактына ҡултамғалар йыйнау башланды. Эшселәр, бөтәһе лә бер кешегә булып, Мораторийҙа ҙур теләк менән ҡул ҡуйҙылар.

Б. Ибраһим.

Стахановсы вахтала

Өфө тимер юлының Аксаков дистанцияһы эшселәре, инженер-техник работниктәре һәм хеҙмәткәрҙәре «Туймазынефть» тресының өсөнсө номерле промыслағы, Өфө кибеҙ-мамыҡ комбинаты һәм Белорет көрәс-сыбыҡ заводы коллективтарынан Октябрь алды социалистик ярышында ҡатнашыусылар тыныслыҡты нығытыу өсөн Октябрь алды социалистик ярышында тағы ла ҙур уңыштыҡтарға өлгәшергә йөкләмә алдылар.

М. Солтанов.

Партия тормошо

Фидакәр хеҙмәт—тыныслыҡ өсөн көрәш ул

Бөҙөҫ Дәүләкән районы ағинселәре, бөтә совет халҡы кеүек үк, Тыуған илебеҙҙең төрлө төбәктәрендә ныҡлыҡ һәм бөтә донъяла тыныслыҡ өсөн арымай-талмай эшләйҙәр. Тыныс хеҙмәт колхоз производствоһында көн һайын яңынан-яңы уңыштар килтерә. Партия һәм хөкүмәтебеҙҙең ҡоҙҙолоҡ хәстәрлеге аркаһында Дәүләкән районы колхоздары йылдарҙан-йылдар техника менән байытылып барылалар. Быйыл район колхоздарының баҫыуҙарында 128 трактор, 188 комбайн, былтырҙан тыш 400-ҙән артыҡ башҡа бик күп төрлө ауыл хуҡалығы машиналары эшләне һәм эшләй. Бына ошо бай техниканы эште дөрөҫ файҙалана белеү, ерҙе яҡшы итеп эшкәртеү, сәсеүлектәрҙе йәй буйына яҡшы тәрбиәләү аркаһында колхозсылар бай урожай үҫтереп алдылар. Матросов исемендәге ағинәтелгән колхоз члендәре арыштың һәр бер гектарынан уртаса 22-шәр центнер, М. Ғафури исемендәге ауыл хуҡалығы артели члендәре арыштың һәр бер гектарынан 21—22-шәр центнер урожай алдылар.

Урожай йыйыуҙы эшторғанса районың колхоздары алдан ҙур әҙерлек менән киндәләр, был мәсьәлә урожай йыйыуҙы эштәре башланғанға тиклем ВКП(б) райкомының бюро утырыштарында, пленумдә һәм партияның төҙөү ойошмалары йыйылыштарында тарҡалды. Урожай йыйыуҙы һәм государствоға иген тапшырыуҙы эштәре һәр ваҡыт район партия ойошмаһының иғтибар үҙәгендә һәм партия ойошмаларының шәхси контроле астында барҙы.

Партияның төҙөү ойошмалары район ағинселәренең иптәш Сталинға яҙған хатта алған йөкләмәләрен үтәү өсөн йәлдерелгән социалистик ярыш менән данлы стәкәлек ингеҙеүе, колхозсылар массаһын бер ҙә эшкә тупланы белеүҙәре аркаһында, район 71.315 гектар бөртөкле ашлыҡ культураларын урыуҙы һәм государствоға иген тапшырыуҙы, үҙен йылға ҡарағанда, 25 көнгә алға—5 сентябрҙә тулыһынса тамамланы. Шулай уҡ районың колхоздары 1952 йыл өсөн үҙҙәренә сәсеү орлоҡтары менән тулыһынса тәьмин иттеләр.

Партияның төҙөү ойошмаларының коммунистарҙа урожай йыйыуҙы һәм государствоға иген тапшырыуҙы осоронда ауалҡы эш участкаларына дөрөҫ урынлаштыра белеүҙәре был мөһим бурыстарҙың уңышлы хәл ителеүе ғәйәт ҙур роль уйнаны. Бына «Авангард» колхозы партия ойошмаһын ныҡ алайыҡ. Унда 22 коммунист иҫәпләнә. Үҙенән алдан төҙөлгән эш планы нигеҙендә партия ойошмаһы секретары иптәш Сәхәүәтдинов коммунистарҙың бөтәһен дә ауалҡы участкаларға бүлештереп, уларҙан тапшырылған эш өсөн даими ауалҡылыҡ талап итте. Коммунист иптәш Сөнтимер иген тәҙәртеүҙә ауалҡы итеп бүлештергәйне. Ул һәр ваҡыт колхоз члендәрен оҫта ойоштороусы булды, тәҙәртелмәған ингеҙенә бәйланышлы ятыуҙың юл туймаҫлығын күрһәтә. Коммунист иптәш Кәримов транспорт бригадаһы менән стәкәлек итеп, һәр бишкә өсөн бирелгән графиктан артыҡлығын үтәлеүенә өлгөштө. Һөҙөмтәлә «Авангард» колхозы государствоға 10.129 центнер иген тапшырып, йыллыҡ планды срогынан алда үтәп сыҡты. Колхоздың коммунист иптәш Сәлимов стәкәлек иткән 3-сө номерле бағыусылыҡ бригадаһы члендәре башҡа бригадаларға ҡарағанда юғарырҡ урожай үҫтереп, 721 гектар бөртөкле ашлыҡ культураларын иң алдынғы булып тоҡҫа срокта йыйнап алдылар.

М. Ғафури исемендәге ағәләтелгән колхоздың коммунистәре лә, социалистик ярыштың алдынғы сафында барып, үҙҙәре бүлештергән эш участкаларында ғүмәл эш алғалаҙе күрһәттеләр. Колхоз председателе коммунист иптәш Тохбәтуллин эшкә башлауҙың төҙөү көндәренән үк колхозсылар массаһын берҙәм эшкә тупланы белде. Һөҙөмтәлә был колхоз урожай йыйнау эштәрен районда беренсе булып тамамланы һәм государствоға срогынан алда 8667 центнер яҡшы сифатлы иген тапшырҙы.

Ҡазанғол орлоҡсолоҡ совхозының партия ойошмаһы 20 коммунисте берләштерә. Партия ойошмаһы уларҙың бөтәһен дә ауалҡы участкаларға бүлештерҙе, ә 14 коммунист тирәнән-тирә урожай йыйнауҙа эшләне һәм үҙҙәренә йөкмәтелгән бурысты намыҫ менән үтәне.

Урожай йыйнау һәм государствоға иген тапшырыу осоронда ВКП(б) райкомы колхозсылар һәм механизаторҙар араһында массовый-политик эште ҙур күләмдә алып барыуға айырыуса иғтибар итте. Партәйҙәр төҙөү ойошмалары урожай йыйнау эштәре башланыр алдынан агитколлективтарҙың составын ин яҡлы агитаторҙар иҫәбенә тулыландырҙылар. Коммунистарҙың, комсомолсыларҙың, колхоз активының һәм ауыл интеллигенцияһының 637 кеше агитатор булып эшләне. Улар колхозсылар, механизаторҙар араһында бәйек коммунизм төҙөлөштәре, совет халҡының тыныслыҡ өсөн көрәше тураһында һәм башҡа төрлө темаларға бик күп беседалар үҙҙәрҙылар. Алдынғы ингеселәрҙең, механизаторҙарҙың эш тәжрибәләрен башҡаларға күсереүгә ярҙам итеп 193 стена газетаһы, 486 боевой листок һәм молнниялар сығарҙылар.

Дәүләкән, Суйынсы, Аҡъюл МТС-тарының партия ойошмалары социалистик ярышта алған йөкләмәләренең үтәлешенә бик көн һайын йомғаҡтар яһанылар, алдынғы комбайнерҙарҙы почет таҡталарына индерҙеләр, ынғай эш тәжрибәләрен газеталар аша яйғыртыттылар. Былар бөтәһе лә иген өҙерләү планын срогынан алда үтәүгә ярҙам итте.

Районың колхоздарында хәл ителмәгән мәсьәлә күп әле. Ошо ваҡытҡа тиклем район буйынса общественный малсылыҡ үҫтереүҙең өс йылдыҡ планы үтәлмәгән, ҡайһы бер колхоздарҙа мал торлаҡтарын ҡышҡа әҙерләү эштәре тамамланмаған, тупҡа һөрөү эштәре лә бик ағырҙан бара.

Тыныслыҡ өсөн көрәш идеялары менән рухланған Дәүләкән районы ингеселәре, Тыуған илебеҙҙең киҫәкләге тағы ла ҡуәтлерәк сәсеү атыуы өсөн урожай йыйнау һәм государствоға иген тапшырыу осоронда берҙәм эшләүҙәрҙе көсәк үк, ауыл хуҡалығы йылын уңышлы тамамлау өсөн башҡа эш тармағында ла берҙәм һәм ойошҡанлыҡ менән эшләйҙәр. Ә район партия ойошмаһының бурысы колхозсыларҙың, механизаторҙарҙың һәм ауыл хуҡалығы специалистарының көстәрен, ауыл хуҡалығы йылын уңышлы тамамлап, иптәш Сталинға яҙған хатта алған йөкләмәләрҙе тулыһынса үтәүгә юнәлтеүҙән тора.

А. Масленников,
ВКП(б)-ның Дәүләкән райкомы секретары.

Агитколлективтең өлгөлө эше

Белорет торос-сыбыҡ канат заводының бишенсе номерле цехы агитколлективында егерме кеше иҫәпләнә. Улар араһында цехтың инженер-техник работниктары, алдынғы стахановсылар бар. Уларҙың күбеһе коммунистар һәм комсомолсылар. Агитколлектив менән цех партия ойошмаһы секретары, участка начальнигы иптәш Политавкин етәкселек итә.

Иптәш Политавкин ай һайын агитколлективтең эш планын төҙөй. Был план партбюро утырышында ҡарала һәм цех партия ойошмаһының дейем йыйылышында раҫлана. Планда агитаторҙар тарафынан үткәреләсәк беседаларҙың тематикалары һәм уның ҡасан, ҡайҙа үткәреләсәге күрһәтелә. Бынан тыш агитаторҙар үткәрәсәк массовый-ойоштороу эштәре лә айлыҡ планда ҙур урын алып тора.

Планда билдәләнгәнсә, ғәҙәттә, агитаторҙар менән айына ике тапҡыр семинарҙар үткәрелә. Бындай семинарҙарҙа агитаторҙар үткәреләсәк беседалар тураһында докладтар тыңлайҙар, методик күрһәтмәләр алалар.

Йәнә айында агитаторҙарҙың ике тапҡыр семинары үткәрелгән. Айҙың беренсе яртыһында үткәрелгән семинарҙа агитаторҙар иптәш Политавкиндең «Коммунизм төҙөлөштәре — бөтә халыҡ эше» тигән темаға докладын тыңлағандар. Семинарҙан һуң улар бөтәһе лә үҙҙәренә бирелгән участкаларҙа ошо тема буйынса беседалар, докладтар үткәргәндәр.

Икенсе семинарҙа агитаторҙарға атеистик темаға доклад яһалған. Бынан тыш, семинарҙа эш тәжрибәһе менән уртаҡлашыу тәртибендә ике агитатордың информацияһы тыңланған. Бишенсе номерле цех агитколлективының агитаторҙарҙың отчет докладтарын тыңлау практикаһы бик йыш ҡулланыла.

Был юлы отчет менән алдынғы агитатор иптәш Михайлова сығыш яһаны. Иптәш Михайлова смена мастере булып эшләй. Уның сменаһы цехта алдынғы урынды алып тора. Был сменала бөтә оборудование социалистик һаҡлыҡҡа алынған. Экономия өсөн көрәш өлгөле ойошторолған. Был уңыштарға өлгәшеүҙә сменала агитацион-массовый эштең яҡшы ойошторолоуы ҙур роль уйнаны.

Цехта «канатчик» исемле стена газетаһы сығарыла. Стена газетаһының редакторы булып агитатор иптәш Петров эшләй. Бынан тыш агитаторҙар тарафынан һәр бер сменала, бүлексәләрҙә боевой листоктар, молниялар сығарыла. Стена газеталары сығарыуҙа агитаторҙар актив ҡатнашалар. Бындағы газеталар план өсөн көрәштә партия ойошмаһына серьез ярҙам күрһәтәләр. Хәҙер инде агитколлектив тыныслыҡ фронтын артабан нығытыу юнәлешендә серьез агитацион-массовый эш алып бара.

М. Хәйдәров.

Армияға, авиацияға һәм флотҡа булышлыҡ итеүҙең иркле общественһы

Ойоштороу, хәрби-дингеҙ һәм спорт эшен яҡшыртыу өсөн ДОСАРМ, ДОСАВ, ДОСФЛОТ иркле обществолары армияға, авиацияға һәм флотҡа булышлыҡ итеүҙең берҙәм бөтә союз ирекле общественһына — СССР ДОСААФ-ына берләштерелделәр.

СССР ДОСААФ-ы ойоштороу комитетенең председателе генерал-полковник В. И. Кузнецов ТАСС хәбәрсеһе менән беседала ошолар тураһында хәбәр итте:

— ДОСАРМ, ДОСАВ һәм ДОСФЛОТ ойошмалары үҙҙәренең йәшәү осоронда ҙур эш башҡарҙылар, массовый ойошмаларға әйләнделәр. Бик күп һанда түңәректәр төҙөлдө, уларға йөҙәр меңләған кешеләр радист, телефонист, шофер, трактерист специальносына әйҙә булдылар. Был обществоларҙың сафтарында спортлы төрлө төрҙәре буйынса тырҙалғаны ныҡ бөтә союз һәм бөтә донъя рекордҡарын яңыған мастерҙар үҫеп сыҡты.

Обществоларҙың үҫеүе айтаныҡ уларҙың эшмәкәрлеге лә киңәйҙе. Ләкин әлеге шарттар хеҙмәтсәндәренең талантарын үҫтереүгә мөмкинлектәр. Мәҫәлән, ДОСАВ члендәре яҡшы атырға өйрәнергә теләй миллеондар, ләкин атыу командалары һәм клубтары тик ДОСАРМ-да ғына булды. ДОСАРМ члендәре йөҙөргә, кәмәлә ишкә инергә өйрәнергә теләнеләр, ләкин хәрби-дингеҙ базалары һәм һыу клубтары тик ДОСФЛОТ-та ғына булды. Спорттың төрлө төрҙәренә әйҙә булыу өсөн бер нисә обществолға инергә кәрәк ине.

ДОСАРМ, ДОСАВ һәм ДОСФЛОТ-ты берҙәм обществолға берләштереү айырыуса зинһар һалотлә төҙөү ойошмаларҙы төҙөү өсөн ҙур мөмкинлектәр аса.

СССР ДОСААФ-ының ойоштороу комитеты райондарҙағы һәм ҡалаларҙағы ойоштороу комитеттарына ДОСАРМ, ДОСАВ һәм ДОСФЛОТ-тың төҙө ойошмаларында йәшәгән түңәректәрҙе һәм спорт командаларын һаҡларға, шулай уҡ общество члендәренең талантарына яраҡлы рәүештә яңы түңәректәр һәм командалар төҙөргә тәҡдим итте. (ТАСС).

ВЦСПС секретариатында

ФЗО мәктәптәренә һәм тау промышленносе мәктәптәренә йәштәрҙе нәүбәттәге сакырыу

10 ноябрҙән 31 декабрҙә тиклем Хеҙмәт резервтары министерствоһының тау промышленносе мәктәптәренә һәм фабрика-завод өйрәнеү мәктәптәренә ҡала һәм ауыл йәштәрен нәүбәттәге сакырыу үткәреләсәк. 16—17 йәштәге егеттәр һәм 16—18 йәштәге ҡыҙҙар сакырыла.

Был уҡыу йорттары ер аҫтында эшләүсе профессияларға һәм файҙалы ҡаҙылмаларҙы байытырлыҡ, суйыр, торос, прокат, төҫлө металдар етештереү, метиз производствоһы һәм торбалар һуҙыу буйынса профессияларға эшселәрҙе, нефть ыңғыналарын монтажлаусыларҙы, нефть һәм газ скважиналарын бораулаусыларҙың ярҙамсыларын, скважиналарҙың ер аҫты ремонты операторҙарының ярҙамсыларын, кран машинистарын, электросварщиктарҙы һәм газосварщиктарҙы, судноҫотҡарғыстарын һәм паровоз бригадирҙарын-помощниктарын әҙерләйҙәр.

ВЦСПС секретариаты промышленность ойошмаларына халыҡ хуҡалығы өсөн массовый профессияларҙы квалификацияны эшселәрҙе әҙерләүҙең мәғлүмәте тураһында ала һәм ауыл йәштәре араһында киң аңлатыу эшен алып барырға тәҡдим итте.

Профсоюз ойошмалары, хеҙмәт резервтары управлениеларо менән берлектә, мәктәптәрҙең һәм уҡыу йорттарының уҡытыусыларҙы ҡабул итергә әҙерлектәрен тикшерергә тейештәр. (ТАСС).

Башкорт АССР-ы колхоздарында государствоға иген тапшырыу планының үтәлеше

(Үтәлеш, 1951 йылдың 25 сентябренә, процентҡарҙа)

Тотҡан урыны	Райондар	Үтәлеш	Тотҡан урыны	Райондар	Үтәлеш	Тотҡан урыны	Райондар	Үтәлеш
1	Ҡандра	113,9	20	Балтач	104,9	37	Мәләүез	100,2
2	Төтешле	111,6	21	Благовар	104,8	37	Йомағужа	100,2
3	Шишмә	111,4	22	Ауырғазы	104,0	38	Бәләбәй	100,1
4	Туймазы	111,2	23	Бөрө	103,8	39	Тырмыҫҡалы	100,0
5	Белорет	109,4	24	Стәрлебаш	103,4	40	Шаран	99,6
6	Өфө	109,2	25	Бүздәк	103,1	41	Яңаурым	99,4
7	Әбйәлил	109,1	25	Дәүләкән	103,1	42	Дыуан	99,2
8	Бишбүләк	108,3	26	Йәрмәкәй	102,8	43	Бөҙәмғол	98,8
9	Бөрйән	108,2	27	Благовещен	102,5	44	Архангел	98,1
10	Сарманай	103,1	28	Баҡалы	102,4	45	Хәйбулла	97,1
11	Дүртөйлө	107,5	28	Матрай	102,4	46	Кәйергәҙе	96,7
12	Ғафури	107,1	29	Миәкә	102,0	47	Мишкә	96,6
13	Борай	106,7	30	Абзан	101,8	48	Калтасы	96,2
14	Аскын	106,4	30	Нуриман	101,8	49	Воскресен	95,8
15	Байҡыбаш	106,0	31	Ило-Гелән	101,3	50	Учалы	94,8
15	Стәрлетамаҡ	106,0	32	Өлтәй	101,1	51	Ҡыйғы	91,6
16	Ишлайыр	105,4	33	Илеш	101,0	52	Покровка	89,0
16	Ҡариҙел	105,4	33	Күгәрсен	101,0	53	Иглин	88,0
17	Краснокама	105,3	34	Баймаҡ	100,8	54	Мәсетле	77,0
18	Зилаир	105,1	35	Мәкәр	100,7	55	Белорәтай	76,9
19	Кушнаренко	105,0	36	Федоровка	100,5	56	Салауат	73,3

Шәкәр сөгөлдөрөн юғалтыуһыҙ йыйнап алырға

Шәкәр сөгөлдөре урожайын үҙ ваҡытында йыйнау өсөн көрәш — государство өһәмиәтендәге мөһим эш.

Ҡарлыман шәкәр заводының төҙөү бөтөүе һәм эксплуатацияға тапшырылыуы сөгөлдөр сәсеүсе районларҙың етәкселәренән һәм колхоз председателәренән ошо кимәттәге культураны эшкәртеү буйынса эште тамырынан яңыртыуҙы талап итә.

Ләкин шәкәр сөгөлдөре сәсеүсе ҡайһы бер район етәкселәре һәм колхоз председателәре ошо мөһим эшкә ауалһыҙ тәрәүзарҡы дәүмәл иттеләр. Улар урожай йыйлауҙы тиҙлөтөү, әҙерләү пункттарына тапшыу эштәрен тәбәнәнсә әйләнеү сәләләре менән колхоз члендәренә ошо кимәттәге культураны эшкәртеү буйынса эште тамырынан яңыртыуҙы талап итә.

Ләкин шәкәр сөгөлдөре сәсеүсе ҡайһы бер район етәкселәре һәм колхоз председателәре ошо мөһим эшкә ауалһыҙ тәрәүзарҡы дәүмәл иттеләр. Улар урожай йыйлауҙы тиҙлөтөү, әҙерләү пункттарына тапшыу эштәрен тәбәнәнсә әйләнеү сәләләре менән колхоз члендәренә ошо кимәттәге культураны эшкәртеү буйынса эште тамырынан яңыртыуҙы талап итә.

Сөгөлдөрҙө ҡаҙып алыу һәм әҙерләү пункттарына тапшыу көн көнә колхоздарҙа быйыл да ойоштороулыҡ менән алып барылмай, эш темпы бик әкрен, шунын арҡаһында сөгөлдөр ҡаҙыу эштәрен графикҡа төҙөтө көндәрҙә үк әҙерләй. Колхоз правлениелары колхозсыларҙың сөгөлдөр ҡаҙыу эшенә массовый сығыуын тәьмин итмәйҙәр, ә МТС-тарҙағы сөгөлдөр йыйнаусы комбайндар һәм сөгөлдөр йыуғыс машиналары сиктән тыш көсәр файҙаланыла.

Ҡырмыҫҡалы районының Ҡатайҙан, Күҙбашҡа һәм Буденный исемендәге, Архангел районының Ғафури һәм Молотов исемендәге, Ауырғазы районының Мәскәү, Жданов һәм Киров исемендәге колхоздары ошо көнгә тиклем шәкәр сөгөлдөре урожайын йыйнау һәм государствоға тапшырыу эштәренә тотонмағандар.

Ҡырмыҫҡалы районының колхоздары был эште бик һуңлап ҡына — 7 сентябрҙә генә башланылар, һөҙөмтәлә урожай йыйнау графикҡа 38 процентҡа генә үтәлгән. Машина-трактор станцияһы сөгөлдөр йыйнаусы комбайндары һәм сөгөлдөр йыуғыс машиналарын бик начар файҙаланалар. Ҡырмыҫҡалы МТС-ында 12 сөгөлдөр йыуғыс машина У—2 маркалы трактерҙың барыһы тик 58 процентҡа генә эшләй, 3 трактор әле бөтә һаҡ ремонтланып бөтмәгән. Уҙ ваҡытында тутырылмаған. Ҡырмыҫҡалы МТС-ы ошо машиналар менән сөгөлдөр йыйнау эшен барыһы тик 12 сентябрҙә генә башланы. Күпселек колхоздарҙа был эштең сифатына төҙөтө көндәрҙән үк контроль ҡуйылманы. Буденный һәм Чапаев исемендәге колхоздарҙа сөгөлдөрҙө тәзәртелмәйсә күп итеп ертә өйөү фактлары бар.

Бөтә колхоздарҙа ла сөгөлдөрҙө үҙ ваҡытында йыйнап алырға, государствоға тапшырыу эштәрен яҡшы итеп ойоштороға һәм графикта тотҡа үтәргә кәрәк. Был эштә бөтә машиналар ҙа тулы көсөнә файҙаланылырға тейеш.

И. Ходаҙов,
ВКП(б) Өлкә Комитетының ауыл хуҡалығы бүлеге мөдиреһе урынбаҫары.

Пролетар интернационализм—бөтә илдәр хеҙмәтсәндәренең байрағы

I.

Обществаның төрлө эренәһенә үҙәллы политик көс булып эшселәр синыфы сыҡҡан ваҡыттан алып, бөтә илдәр хеҙмәтсәндәренең һәм милләттәренең синфи солидарлыҡ идеяһы, пролетар интернационализм — эшселәр синыфының буржуазияға ҡаршы көрәшендә идея ҡоралы була. «Бөтә илдәрҙең пролетарийҙәре, берләшегеҙ!» — тип Маркс менән Энгельс пролетар интернационализмдың асылын бик аңлайышлы һәм шунын менән бергә бик йөгонтоло итеп әйтеп биҙҙеләр.

Эксплуататор синыфтарҙың реакцион идеологияһын яҡлаусылар пролетар интернационализмды ҡаршы торалар. Пролетар интернационализм һәм буржуаз милләтселек — капиталистик донъяның ике синфи лагеренә яраҡлы булған ике киҫешмәүсән лозунгы ул, тип күрһәтте В. И. Ленин. Милләтселек бер милләтте, бөтән милләттәрҙә зарар итеп, юғары күтәра. Ул халыҡтарҙың дуҫлығына дошман һәм хәтәрһеҙ милли дошманлыҡты яҡлай, үҫтерә.

Милләтселек, шовинизм — буржуазияның алыулы ҡоралы, бер халыҡтарҙың икенселәренә дошман ҡарауын һәм шикләнеүҙе яһалма ҡабартыу сараһы ул. Милләтселек яраҙамында буржуазия үҙенең халимлеген ныҡытыу өсөн хеҙмәтсәндәрҙең кәтмәгән тарҡатыуға һәм бомбаларға ынтыла. Милләтселек интеҫенә «юғары» һәм «түбән» расалар тураһындағы реакцион, фәнгә ҡаршы теория ята. Расизм немец һәм итальян фашистарының, япон милитаристарының официаль идеологияһы булды. Улар үҙ милләттәренең һәм расаларын «юғары» милләттәр һәм расалар тип иҫбат иттеләр һәм башҡа халыҡтарҙы ҡолонтоға һәм ҡыҙыл бәндәлеккә ҡулдарын ҡойоп биреүгә мәжбүр итеүҙе «ҡанлы» бурыстарын үтәүҙә күрҙеләр.

Шулай уҡ космополитизм лә буржуаз идеологияның ин реакцион формаларының береһе булып тора. Космополиттар Тыуған илдә һөйөүҙе һәм халыҡтарҙың милли суверенитетын, культураның милли формаларын инкар итәләр, «донъя гражданлығы» фекерен тараталар. Хәҙерге шарттарҙа космополитизм донъяға хакимлек итеүгә ынтылған Америка империалистарының баҫыу алыу теоцияларын сағылдыра. Америка империалистары патриотизмды емереү һәм халыҡтарҙың Америка агрессорҙарына ҡаршылыҡ күрһәтеүен йомшартыу маҡсаттарында космополитизм идеяһын пропагандалайҙар. Был ҡара эште уларға ун социалистар үтырышын ярҙам итәләр. Ун социалистар космополитик һатлаҡыуҙарҙы «интернационализм» итеп күрһәткәнгә булалар һәм космополитизм флагы астында үҙ илдәренең милли интересҡарына хыянат итәләр.

Буржуаз милләтселеккә һәм космополитизмға ҡаршы, пролетар интернационализм бөтә илдәрҙең, бөтә милләт хеҙмәтсәндәренең тиң хоҡуҡлылығынан һәм уларҙың тормош интересҡарынан уртаҡ булыуынан сығып эш итә.

«Иҫке донъяға, милли изеү, милли ырғыш йәки милли айырымланыу донъяһына, — тип яҙҙы Ленин, — эшселәр бөтә милләт хеҙмәтсәндәре берҙәмләгенен яңы донъяһын ҡаршы тулҡын, уңда бер генә сәтәлеш есен дә, кешенең кешене эҙ ғына булһа ла изеүе өсөн дә урын юҡ» (Әҫәрҙәр, 19-сы том, 72-се бит).

Кешегә дошман булған расизм идеологияһын хәҙер Америка-Англия империалистары бөтә саралар менән тараталар. Уолл-стриттә һәм Ситиҙе хеҙмәтләндереүсе ватлыҡ политиктар һәм ғалимдар әйҙә бөтә башҡа халыҡтарҙа ҡарағанда, англо-саксон расаһының булмаһа өстөнлөгөн тәрәнсә маҡтайҙар.

Шулай уҡ космополитизм лә буржуаз идеологияның ин реакцион формаларының береһе булып тора. Космополиттар Тыуған илде һөйөүҙе һәм халыҡтарҙың милли суверенитетын, культураның милли формаларын инкар итәләр, «донъя гражданлығы» фекерен тараталар. Хәҙерге шарттарҙа космополитизм донъяға хакимлек итеүгә ынтылған Америка империалистарының баҫыу алыу теоцияларын сағылдыра. Америка империалистары патриотизмды емереү һәм халыҡтарҙың Америка агрессорҙарына ҡаршылыҡ күрһәтеүен йомшартыу маҡсаттарында космополитизм идеяһын пропагандалайҙар. Был ҡара эште уларға ун социалистар үтырышын ярҙам итәләр. Ун социалистар космополитик һатлаҡыуҙарҙы «интернационализм» итеп күрһәткәнгә булалар һәм космополитизм флагы астында үҙ илдәренең милли интересҡарына хыянат итәләр.

Буржуаз милләтселеккә һәм космополитизмға ҡаршы, пролетар интернационализм бөтә илдәрҙең, бөтә милләт хеҙмәтсәндәренең тиң хоҡуҡлылығынан һәм уларҙың тормош интересҡарынан уртаҡ булыуынан сығып эш итә.

«Иҫке донъяға, милли изеү, милли ырғыш йәки милли айырымланыу донъяһына, — тип яҙҙы Ленин, — эшселәр бөтә милләт хеҙмәтсәндәре берҙәмләгенен яңы донъяһын ҡаршы тулҡын, уңда бер генә сәтәлеш есен дә, кешенең кешене эҙ ғына булһа ла изеүе өсөн дә урын юҡ» (Әҫәрҙәр, 19-сы том, 72-се бит).

Капиталистик ҡолоҡтан азат ителеү өсөн үҙенен көрәшендә революцион пролетариат шунан сығып эш итә: башҡа халыҡтарҙы нәҫел халыҡ әҫәт була алмай. Интернационализм кешелеҙҙе уларҙың милләттәренә ҡарап бүлмәй, ә эксплуататорҙар менән эксплуатацияланыусылар араһында төрөн айырма яһап, уларҙың социаль хәле буйынса бүлә. Пролетар интернационализм милләттәрҙең тулы ирекле-ләгеен һәм тиң хоҡуҡлылығын талап итә, был бөтә илдәр хеҙмәтсәндәренең үҙара ышанышыуҙарының һәм синфи берҙәмлектәренең тәп шарты булып тора.

Пролетар интернационализм космополитизм идеологияһына киҫешмәүсән тапшылтарҙы тора. Интернационализмда үҙ халыҡтыңы һөйөү башҡа халыҡтарҙың әҫәтлығына һәм бойондороҡһоҙлоғона ихтирам итеү менән бергә ҡушыла. Пролетар интернационализм милли интересҡарҙе яҡлауҙы кире ҡаҡмай, ә киреһенсә, уларҙы ныҡ яҡлау яғына тора. Үҙ көсәһе өсөн милли интересҡарға хыянат итеүҙән бер ваҡытта ла баш тартмаған буржуазиянан айырмалы рәүештә, пролетариат халыҡтарҙың милли әҫәтлығын һәм бойондороҡһоҙлоғон һәр ваҡыт ин ышаныслы һәм аскерһеҙ яҡлаусы булды һәм булып ҡала. Марксизм-ленинизм; пролетариаттың синфи бурыстарын оноту ҡоролоҡһоҙ рәүештә пролетар интернационализмға хыянат итеүгә, буржуаз милләтселек лагеренә күсеүгә ҡилтерә, тип әйтә. Милли интересҡарҙе эшселәр синыфының буржуазияны енеү өсөн көрәше интересҡарына, социализмдан тантәна итеүе өсөн көрәш интересҡарына буйһондырған көнә генә интернационалист була.

«Төлөһө ниндәй илдән коммунистар партияһының стратегияһы һәм тактикаһы, — тип күрһәтә иптәш Сталин, — әгәр улар «үҙ» илленең... интересҡарын менән сикләнеп ҡалмаһалар, ә киреһенсә, үҙ илленең шарттарын һәм обстановкаһын иҫәпкә алып, халыҡ-ара пролетариат интересҡарын, башҡа илдәрҙәге революция интересҡарын беренсе урынға ҡуйһалар, йәғни үҙҙәренең эшлеү һәм рухы буйынса интернационалистик булһалар ғына, тик шул ваҡытта ғына дөрөҫ булалар»... (Әҫәрҙәр, 5-се том, 80-се бит).

Большевиктар партияһының эшмәкәрлеге әҙмә-әҙлекле пролетар интернационализмдың бик бәйек мисалы булып тора. Ленин менән Сталин етәкселек иткән большевиктар социаль-шовинизмға, Икенсе интернационал партияларының оппортунизмына ҡаршы баштан уҡ әҙмә-әҙ һәм ағыуһыҙ көрәш алып барҙылар, ә Икенсе интернационал партияларын пролетариаттың синфи көрәшенең интернационалистик идеяһын пролетариаттың буржуазия менән синфи хеҙмәттәшлек итеүе тураһындағы милләтсе идеяға алыштырҙылар.

Интернационализм принциптарына нигеҙләнгән большевиктар партияһының стратегияһы һәм тактикаһы Бөйөк Октябрь социалистик революцияһының енеүен тәьмин итте, был революция капитализмдан бөтә донъя системаһының емерелеүенә башланғыс булды, пролетариаттың енеүле революцияһы эраһын асты.

II.

Үҙенен интернациональ бурысын үтәп, большевиктар партияһы етәкселегенда СССР-ҙың эшселәр синыфы бөтә хеҙмәтсән кешелек донъяһының алғыһы һәм ышанысын — донъяла беренсе социалистик государствоны булдырҙы. Бөтә илдәрҙең халыҡтары Советтар Союзын уларға социализмдан тантәнәһына юл күрһәтеүсе маяк итеп күрҙеләр.

СССР-ҙың эшселәр синыфы хужалыҡтың капиталистик системаһын бөтөрҙө, эксплуататор синыфтарҙы һәм кешенең кешене эксплуатацияланыуын юҡ итте, яңы социалистик обществоны төҙөнө. Советтар Союзы хеҙмәтсәндәренең тәжрибәһе бөтә илдәрҙең хеҙмәтсәндәренә СССР-ҙа тормошҡа ашырылған һәмә башҡа илдәрҙә лә тулыһынса тормошҡа ашырылырға мөмкин, тип өйрәтте.

«Бөтә илдәрҙең революционерҙәре, — тип яҙҙы иптәш Сталин 1930 йылда, — СССР-ға, уны үҙҙәренең берҙәм-бер ватаны итеп танып, бөтә донъя хеҙмәтсәндәренең азатлыҡ өсөн көрәшенең уҫлы итеп, өмөт менән ҡарайҙар. Бөтә илдәрҙең революцион эшселәре совет эшселәр синыфына һәм, бөтөһенән әлек, совет эшселәренең авангарды рус эшселәре синыфына, башҡа илдәрҙең пролетарийҙәре ҡасан да булһа хыял иткән ин актив, ин революцион политиканы үткәреүсе үҙенен танылған юлбашсыһына бер күңелдән алғыштайҙар» (Әҫәрҙәр, 13-се том, 24—25-се биттәр).

СССР-ҙа милли мәсьәлене хәл итеүҙә, милләттәрҙең дуҫлығына һәм туғанлаш хеҙмәттәшлек итеүенә нигеҙләнгән күп милләтле Совет государствоһын төҙөүҙә һәм нығытыуҙа интернационалистик принциптар үҙҙәренен асыҡ сағылышын таптылар.

Милли изеүҙән башҡа капитализмдың йәшәүе мөмкин булмаған көсөк, иҫелгән милләттәрҙе азат итмәйенсә социализмдың да йәшәүе мөмкин түгел. Большевиктар партияһы социалистик революция оныған тиклем бик күп алдан үк милләттәрҙең айырылып сығыуға һәм үҙаллы государствалар төҙөүгә тиклем буласаҡ программа талабын алға ҡуйҙы. Большевиктар партияһы шунан сығып эш итте: капитал власын ҡолатыу һәм пролетариат диктатураһын урынлаштырыу, колониаль һәм бойондороҡло илдәрҙең халыҡтарын азат итеү һәм улар өсөн үҙаллы милли государствалар ойоштороуға хоҡуҡ тәьмин итеү, милли изеүҙе бөтөрөү, милли дошманлыҡты һәм милләтселекте юҡ итеү һәм халыҡтар араһында интернациональ бәйләнештәрҙе нығытыу милли-колониаль мәсьәлене ин яҡшы хәл итеү булып тора.

Ленинсе-сталинсе милли политиканы эҙмә-эҙ тормошҡа ашырып, Совет власе милли изеүҙен һәм илебеҙ халыҡтарының тиң хоҡуҡлылығының бер нимәһен дә ҡалдырманы, ирекле милли үҫешкә, үҙенен милли государственносен һәм формаһы яғынан милли, йөкмәткеһе яғынан социалистик культураһын төҙөргә һәр бер халыҡтың хоҡуҡлы булыуын тәьмин итте.

Бөйөк рус халҡының туғандаҫ ғәҙәмына таянып, СССР халыҡтары ин ҡыҫҡа тарихи срокта үҙҙәренен хуҡлы һәм культура яғынан артаһлыҡтарын бөтөрҙөләр. Иҫке, бурыуаз милләттәрҙе һәм уларҙың милләтсе партияларын бөтөрөү базаһында яңы, социалистик милләттәр барлыҡҡа килделәр һәм үҙҙәренен синфы һәм уның интернационалистик марксистик партияһы, Ленин — Сталин партияһы тора. Милли дошманлыҡты юҡ ойоштороусылар булып торған эксплуататор синыфтарҙы бөтөрөү менән СССР халыҡтарының дуҫлығы үҫеүһеҙ ныҡлана, коммунизмдан енеүе есен көрәштә илебеҙҙә бөтә милләттәрҙен тағынмаҫ туғанлыҡ хеҙмәттәшлеге ҡанға һалынды. Советтар Союзында халыҡтар дуҫлығы идеологияһы, бөтә расалар һәм милләттәрҙең тиң хоҡуҡлылыҡ идеяһы хакимлек итә.

СССР халыҡтарының милли һәм интернациональ интересҡарынан айырылғыһыҙ берҙәмлеге интеҫенә совет эшселәре социалистик Тыуған илгә сикһеҙ маҡтәнеү тойғоһо — совет патриотизмы тыуҙы. «Совет патриотизмынан кеҫә шунда, — тип әйҙә иптәш Сталин, — ул ҙур йәки милләтселек хәрәфәттәренә тулы бөлкә халыҡтың үҙ Совет Тыуған илесын күңелдән бир

Ауырғазы районында малсылыҡты үҫтереүҙең өс йыллыҡ планы ни өсөн үтәлмәй?

Иҡтисадтың ... малсылыҡты үҫтереүҙең ... йыллыҡ планы тураһында партия ... тәрҙән ҡарарын үтәүҙә ... ғы итеҫ кәндәр килеп етте. Ҡайбер ... тәбүғә итәлгәндән һуң үткән осор ... колхоздарҙа һәм совхоздарҙа малдар ... артырыуҙа, уның продукт ... ителеүен күтереүҙә, азыҡ базаһын ... нығытыуҙа һәм мал торлаҡтарын төҙөү эштәрендә күтәрелеш булманы. Күп кенә колхоздар һәм райондар общественный малсылыҡты үҫтереүҙең билдәләнгән ... байтаҡ арттырып үтәнәлер, ... ителәлекте яҡшыртҡандар, малдарҙың ... биреүсәнлеген күтәргәндәр, яңы ... торлаҡтарын төҙөнәләр.

Ауырғазы районында малсылыҡты үҫтереү ҡайһы бер өлгәшеүҙәр булһа ла, ... йыллыҡ планды үтәүҙә зур етешһеҙлектәр бар. Район йылҡысылыҡты үҫтереү, ... малдар, сускалар һәм ... ителәлекте күтереү буйынса 1950 йылдың планды үтәмәне. Эш быйыл да ... алып барылмай. 1951 йылдың ... планы үтәлеше ...

...үтәлмәй ... ҡатнаш ... ҡатнаш ... ҡатнаш

КОРЕЯЛАҒЫ ВАҠИҒАЛАР

Халыҡ армияһы Баш командованиеһенең белдереүе

ПХЕНЬЯН, 26 сентябрь. (ТАСС). Корея Халыҡ-Демократик Республикаһы Халыҡ армияһы Баш командованиеһенең 26 сентябрҙә тапшырылған белдереүендә, бөтә фронттарҙа ла Корея Халыҡ армияһының соединениелəре Ҡытай халыҡ добровольецтəренең ҡатнəше менəн үҙ-ара тығыҙ хəрəкəт итеп, Америка-Англия интервенттəренең һəм лисынманси əскəрҙəренең ныҡлы оборонаһын ҡыйратып, ҙур ғəйəт, ҡоралдарҙы һəм пленға алынғандарҙы ла индереп, 60.300 ҡəлдат һəм офицерҙы юҡ итә. Халыҡ армияһының ҡатнəше һəм Ҡытай добровольецтəре хəрби трофейҙар алдылар. Винтовкалар — 12 меңдəн артығыраҡ, автоматтар — 980-дəн ашыуыраҡ, ауыр пулеметтар — 156-нан артығыраҡ, ауыр пулеметтар — 77, тəрəн калибрҙағы орудиелəр — 92, радиоустановкалар — 42 һəм тирəлəгəн мең снаряд. 40-тан артығыраҡ танк, 200-ҙəн ашыуыраҡ автомашина, тəрəн калибрҙағы 157 орудие юҡ ителде. Дошмандың 5 эсминецы, 13 тəрəн карабы һыуға батырылды һəм 3 эсминецы зарарландырылды. Дошмандың 270 самолеты атып төшөрөлдө.

26 сентябрҙə Америка авиацияһы Сөрибонь Хвапчжу, Аньак, Сонним, Намхо һəм Вонсан ҡалаларының халыҡ йəшəй торған кварталдарын варварҙарса бомбаға һəм утҡа тотто. Халыҡ армияһының зенит частəре һəм дошман самолеттарын ауаҙусылар дошмандың 5 самолетын атып төшөрҙөләр.

Кəсондағы һөйләшеүҙəргə ҡарата

ПЕКИН, 25 сентябрь. (ТАСС). Синьхуа агентствоһының хəбəрсеһе Кəсондағы Корея Халыҡ армияһының һəм Ҡытай халыҡ добровольецтəренең делегацияларынан түбəндəгелəрҙе белдө:

Баш командующий Ким Ир Сен менəн командующий Пын Дə-хуəйҙең ҡатты Панмыньчжонда 24 сентябрҙə иртəнге 8 сəғəттə бөҙөү связь офицерҙары тарафынан ҡаршы яҡтың связь офицерына тапшырылды. Шул уҡ ваҡытта бөҙөү связь офицерҙары генерал Ким Ир Сен менəн генерал Пын Дə-хуəйҙең хаты нигеҙендə ҡаршы яҡтың связь офицерына Кəсондағы һөйләшеүҙəргə тағынан башлау көнөн һəм ваҡытын тикшереү полномочиеһе генə биреҙе. Кинни, Берҙешкəн Милләттəр ҡоралы кəтəренең связь офицерҙарына һөйләшеүҙəргə тағынан башлауҙың көнөн һəм ваҡытын ғына түгел, е башҡа шарттарын тикшереү полномочиеһе лə биреҙе, тип күрһəтте. Ул шулай уҡ связь офицерҙарынан 25 сентябрҙə иртəн 10 сəғəттə яңынан осрашыуҙарын тəҡдим итте. Полковник Чан Чун Сан, бөтə донъя халҡтары түҙəмһеҙлек менəн көткəн ваҡытлы килешеү тураһында һөйләшеүҙəргə тағынан башлауҙы тиҙлөтеү өсөн һəр ике яҡтың связь офицерҙарынан Кəсонда һөйләшеүҙəргə тағынан башлауҙы көнөн һəм ваҡытын ҡысҡартыуҙы ҡарар итте. Ул шулай уҡ Кəсон районының нейтраллəштерелгəн гарантияланыусы ситəкле шарттар тураһында яҡлы килешеү əйлəү менəн делегацияларҙың үҙ-ара рəсəлығында тəьəлғəн тейешле əйберҙəр шəһəрҙəргə тейеш, тип асыҡ итеп белдергəйнелəр, тип бөтə серьеслыҡ менəн күрһəттө. Беҙҙең яҡ офицерҙәребеҙгə Кəсонға килергə һəм Кəсондағы һөйләшеүҙəргə тағынан башлау көнөн һəм ваҡытын тикшереү полномочиеһе генə биреҙе. Кинни, Берҙешкəн Милләттəр ҡоралы кəтəренең связь офицерҙарына һөйләшеүҙəргə тағынан башлауҙың көнөн һəм ваҡытын ғына түгел, е башҡа шарттарын тикшереү полномочиеһе лə биреҙе, тип күрһəттө. Ул шулай уҡ связь офицерҙарынан 25 сентябрҙə иртəн 10 сəғəттə яңынан осрашыуҙарын тəҡдим итте. Полковник Чан Чун Сан, бөтə донъя халҡтары түҙəмһеҙлек менəн көткəн ваҡытлы килешеү тураһында һөйләшеүҙəргə тағынан башлауҙы тиҙлөтеү өсөн һəр ике яҡтың связь офицерҙарынан Кəсонда һөйләшеүҙəргə тағынан башлау көнөн һəм ваҡытын киҫекмəҫтəн тикшерергə тейешлəр, тип тəбəтланы. 24 сентябрҙə кис 6 сəғəттə полковник Чан Чун Сан Панмыньчжонда ҡаршы яҡтың связь офицерҙарына меморандум тапшырҙы, унда беҙҙең делегациябыҙ əтəскеһенең күрһəтеүе нигеҙендə ул һəр ике яҡ делегацияларының ваҡытлы килешеү тураһындағы һөйләшеүҙəргə 25 сентябрҙə иртəнге 10 сəғəттə официаль рəүештə тағынан башлауҙарын асыҡ итеп тəҡдим итə.

* * *

ПЕКИН, 25 сентябрь. (ТАСС). Синьхуа агентствоһының Кəсондан оноларҙы тапшыра:

Синьхуа агентствоһының хəбəрсеһенə билдəле булғанынса, 24 сентябрҙə 18 сəғəттə беҙҙең яҡтың баш делегатының бойороғо буйынса беҙҙең связь офицерҙəребеҙ Берҙешкəн Милләттəр ҡоралы кəтəренең делегацияһына һөйләшеүҙəргə 25 сентябрҙə 10 сəғəт 00 минутта тағынан башларға официаль тəҡдим иттелəр.

Ҡаршы яҡ был тəҡдимды менəн риҙалашманы һəм һөйләшеүҙəргə 25 сентябрҙə 10 сəғəт 00 минутта беҙҙең связь офицерҙәребеҙ полковник Чан Чун Сан һəм подполковник Цай Чэн-вэнь Кəсонда һөйләшеүҙəргə тағынан башлау ваҡыты тураһындағы мəсьəләне тикшереү өсөн ҡаршы яҡтың связь офицерҙәре полковник Кинни һəм полковник Мэррей менəн яңынан осраштылар. Беҙҙең баш делегатыбыҙҙың күрһəтеүе буйынса полковник Чан Чун Сан ике яҡ делегацияларының һөйләшеүҙəргə 26 сентябрҙə 10 сəғəт 00 минутта тағынан башлауҙары тураһында яңынан тəҡдим индерҙе. Ләкин полковник Кинни беҙҙең тəҡдимебеҙ айҡанлы ялҡҡесə үҙ фекерен əйтеүҙən ситлəштə һəм ваҡытлы килешеү тураһында һөйләшеүҙəргə тағынан башлау шарттары тип аталған нəмə тураһындағы мəсьəләне яңынан ҡарап сыҡты.

Полковник Чан Чун Сан шунда уҡ, ваҡытлы килешеү тураһындағы һөйләшеүҙəргə тағынан башлау шарттары тип аталған нəмə тураһындағы мəсьəлə Баш командующий Ким Ир Сен менəн командующий Пын Дə-хуəй тарафынан 24 сентябрҙə Риджуэйгə ебəрелгəн хатта яңынан ҡире ҡағылғайны һəм ҡаршы яҡтың Баш командующийҙе, тураһанҙа ҡуйған принципиаль яҡларға бойороҡ бирергə тейеш түгел ине, тип күрһəттө.

Полковник Чан Чун Сан, Кəсондағы ваҡытлы килешеү тураһында һөйләшеүҙəргə һəр ике яҡ делегаттарының 26 сентябрҙə 10 сəғəт 00 минутта официаль рəүештə тағынан башлауҙары тураһында беҙҙең тəҡдимебеҙ айҡанлы үҙ фекерен ҡаршы яҡ əлə булһа əйтə алмағас, был тикшереүҙəргə хаҡым иттереүҙен бер ниндəй кəрəклеге лə юҡ, тип белдерҙе. Шуға күрə ул ҡаршы яҡтан беҙҙең тəҡдимебеҙгə яуап алғанға тиклем кəнəшмəне (связь офицерҙəренең) туҡтатырға тəҡдим итте. Полковник Кинни үҙ начальниктəренəн күрһəтмəләр алғансы кəнəшмəне туҡтатырға риза булды. Һəр ике яҡ связь офицерҙəренең кəнəшмəһе 10 сəғəт 48 минутта тамамланды.

Англияла тыныслыҡты яҡлаусылар Кореяла уттығы туҡтатыуҙы талап итəлəр

ЛОНДОН, 26 сентябрь. (ТАСС). Хемел-Хемстид (Хартфортшир) ҡалаһының тыныслыҡты яҡлаусыларының ҡала һəм райсы ойошмаларының йыйылышында бер тауыштан резолюция ҡабул ителде. Унда Англия хөкүмəте «Кореяла уттығы туҡтатыу тураһында 38-се параллель базаһында һөйләшеүҙəр алып барырға Ҡушма Штаттарҙы мəжбүр итеү өсөн бөтə мөмкин булған нəмəнə эшлəргə» саҡырыла.

Корея культура һəм искусство работниктəренең патриотик хəҙмəте

ПХЕНЬЯН, 26 сентябрь. (ТАСС). Кореяның культура һəм искусство деятелдəре, һуғыш ваҡытының ауырлыҡтарына ҡарамастан, Корея культураһының һəйкəлдəрен һаҡлау һəм япон колонизаторҙарына ҡаршы буһһын, шулай уҡ Америка интервенттəренə ҡаршы Корея халҡының геройик көрəшен сағылдырыусы искусствоның яңы əсəрҙəрен булдырыу буйынса зур эш алып барыла.

Америка агрессорҙары Кореяның бөтə тарихи һəйкəлдəренең 80 процентҡа самаһын емерҙеләр һəм таланылар. Пхеньянда, Алмаз тауҙарында боронғо храмдар, Кəсонда һəм Сеулда боронғо архитектура ҡоролмалары емертелделəр. Боронғо замандың һəйкəлдəренə Корея халҡы əсен һаҡлан ҡалырға ынтылып, Корея культураһының һəйкəлдəрен һаҡлау буйынса комитет сотрудниктəре Америка варварҙарының əйəтсел хорошеттəренең һуң ҡалған культура һəм искусство əсəрҙəрен һаҡлау əсен бөтə сараларҙы күрəлəр.

«Минчжу чосон» газетаһы, күп быуаттар буйына йəшəгəн боронғо храмдарҙың, боронғо тораллың, музыка инструменттəренең, йөрт ҡарəк номалəренең бик күп һанда схемалары, чертеждары йыйналды һəм яңынан эшлəнде, тип хəбəр итə.

Кореяның үҙəк телеграф агентствоһы, комитеттең заказы буйынса Корея художниктəре һəм скульпторҙары ватан тарихынең айырыуса асыҡ эпизодтарын төшөралəр, тип таныра.

Ҡытайға ҡарата АҠШ-тың агрессив пландары тураһында Ҡытай газетаһы

ПЕКИН, 24 сентябрь. (ТАСС). 24 сентябрҙə «Женьминьжибао» газетаһы үҙ хəбəрсеһенең Корея фронтынан сөрғөн хəбəрен баҫып сығара, унда, 9 сентябрҙə 9 сəғəт 05 минутта Кореяла Сунчун районында Ҡытай халҡ добровольецтəренең əенат частəре Америкалың «Р — 51» истребителен атып төшөргəндəр, тип əйтелə. Летчик — Вашингтон штатында тыуған əлкəн лейтенант Орвал Х. Тэнди, 30 йəштə, парашютта һикергəн һəм пленға алынған.

Америка летчигенең төрлө нəмəлəре араһында Америка авиацияһы əсен махсус төшөрөп алынған ҙур булмаған ике яҡлы карта табылған. Был картаның бер яғында үҙəгенə Муҡден төшөрөлгөн район күрһəтелгəн, икенсе яғында — Жəкə провинцияһы һəм уның төрөнсəгə райондар төшөрөлгөн. Газета Америка летчигенең табылған хəрби картаһын ике фото һүрəт баҫып сығарған.

Был карта, тип яҙа газета, Ҡытайҙың һауа спектрын Америка авиацияһының өҙлөкһөҙ бозоуының спектрҙың урындарын билдəләүҙə «хаталанығы» һөҙөмтəлəре йəки «летчиктең юлдан аҙашыуының» һөҙөмтəһе булып торманағанлығын иҫбатлай. Был карта Америка хəрби-һауа көстəренең Ҡытай территорияһына яһалған һəм алдан уйланылған һөжүмдəр менəн бер рəттəн шулай уҡ Муҡден һəм Жəкə райондарын да атакаларға уйлауҙарын да күрһəтə.

Консультация

Колхоз төҙөлөшө буйынса һорауҙарға яуаптар

Бөгөн газетабыҙҙа Күгөрсен районы Сталин исемендəге колхоздың кладовщигы Баҡыу Рəжəпова, «Ағман» колхозының бағыусылыҡ бригадаһы бригадире Николай Федоров, Уҫалы районы «Коммунар» колхозы члены Исхаҡ Мəхмүтов ингəштөрҙең һорауҙарына яуаптар урынлаштырыла.

Һорау: Колхоздарҙа иген һəм башҡа ауыл хужалығы продуктарын ташыуҙа һəм һаҡлауҙа тəбиғи кəмеү күләме билдəләнгəнме?

Яуап: Колхоздарҙа продуктарҙы ташыуҙа һəм һаҡлауҙа тəбиғи кəмеү күләме закон менəн билдəләнгəн. Был мəсьəлə һəр бер айырым ваҡытала колхозсылар**ҙың** дейем йыйылышы тарафынан хəл ителə, ул хужалыҡта продуктар етешмəүҙе списать итеү тураһында колхоз правлениеһенең тəҡдимен тикшерə. Ләкин бындай списать итеү урындағы əҙерлəү һəм сауҙа предприятиелəре тарафынан билдəләнгəн тəбиғи кəмеү нормаһынан артмаҫҡа тейеш.

Һорау: Колхозда ваҡытлыса эшкə яратылмыҡты юғалтыусы колхозсыға, шулай уҡ йəбле ҡатынға эшлəй алмаған осорҙа хəҙмəт көндəре яҙыламы?

Яуап: Ауыл хужалығы артелə Уставы колхозда ваҡытлыса хəҙмəт һəләтлеген юғалткан колхозсыларға бик эшлəй алмаған осор өсөн хəҙмəт көндəре яҙыла. Шул уҡ Уставтың 14-се статьяһы нигеҙендə колхоз йəки һəр йөш балалы ҡатынға, уны бала табыу алдынан һəм һуңынан бер əйтə эшкə бушатып, уның быҫаса 12 ай осорҙағы уртаса хəҙмəт көндəренең яртыһы күмендə хəҙмəт көндəре яҙа. Шуның өсөн бергə, артель Уставының 11-се статьяһының «в» пункты колхоздарҙа ярҙам фонды булдырыуҙы билдəлəй. Был маҡсат колхоздың валовой продукциһының иң күбендə 2 *процент* күләме булып. Был фонд ихтыяжлы колхозсылар, шул иҫəптəн ваҡытлыса хəҙмəткə яраҡлығын юғалтыусылар өсөн тотола. Бынан тыш күпселек колхоздарҙа общественный ярҙам кассалары бар. Улар колхозларға, ауырыу булған хəлдə, материаль ярҙам күрһəтелəр.

Һорау: колхозсыларҙың 16 йəшкə тиклем бала**ларын** колхозға член итеп ниндəй оформить итергə?

Яуап: Колхозсының 16 йəшкə тиклем семья членҙəре бөтə колхозсы хөкүмəтенə əйə булалар һəм улар колхоз правлениеһе тарафынан колхоздың яңы членҙəре исемлегенə индерелəлəр. Был ваҡытла член булып инеү взносы түләү талап ителмəй.

КЫҪКА ХƏБƏРҘƏР

Ғафури районы Сталин исемендəге колхоз малсылыҡты үҫтереүгə зур иғтибар бирə. Быйылғы государство планы йыйымдары буйынса 102,5, мəғəнə малдар — 113,6, һарыҡтар— 126, ҡуштар — 119, комсолок буйынса — 122,9 процентҡа үтəлде.

Колхозсылар общественный малдан өсөн етерлек азыҡ əҙерлəнделəр. 700 тонна силос, 715 тонна бесəн əҙерлəнде. Малдар өсөн яңы торлаҡтар төҙөлдө, ҡыш көлəрəнə ремонт үткəрелде.

Ə. Салауатов.

* * *

Бəләбəй. Ошо көндəрҙə йөк тураһында районының йыйылышы булды. Быйылғы турист эштəрен йомғаҡлап, иң яҡшы мəктəп укыусыһы Гүшина рəхмəтнамалар ҡулына ҡайтты. Ул, тыуған ил буйынса экскурсия һəм походтарҙың укыусылар өсөн туған əһəмиəте тураһында һөйләне. Пионерҙар республиканың күп кенə урындарына походтар ойоштороҙолар.

К. Абдуллин.

Редактор F. F. ГАФАРОВ

БӨГӨН ТЕАТРҘАРҘА һəм КИНОЛАРҘА:

Башҡорт государство опера һəм балет театрында — «ГАЛЬКА». Башлана 8 сəғəт 30 минутта.

«Октябрҙə» — «МЕКСИКА ТЫҢЫ».
«Салауатта»—«ИНРК» һəм «ТРЕВОГА».
«Уралда» — «ТРЕВОГА».
«Ителда» — «ЗУР ТОРМОШ».

Матросов исемендəге кинотеатрҙа көндəз «РАЙКОМ СЕКРЕТАРЬ», ə «БЕҘҘЕҢ ҠАЛА ЕГЕТЕ».

Октябрьский ҡалаһының «Нефтяник» футбол командаһы республика ярышында беренсе урынды алды.

Һүрəттə: Октябрьский ҡалаһының футбол командаһы, унда — команданың капитаны инəгəн Г. И. Гордеев.

А. Червинский фотоһы.

Картоф йыйнауҙа хəҙмəтте ойоштороу

Картоф үҫтереүҙə иң ҡатмарлы һəм киҫəрғəнешле этап — уның урожайын йыйнап алыу. Картофты йыйнау ваҡыты башҡа ашлыҡ эштəр: ашлыҡ һуғыу, туңҙа һөрөү, һəмəлсəләрҙə йыйнау эштəре менəн бергə тура килə. Шуға күрə лə, бригадаларҙа эшсе көстəрҙе бүлендə башҡа эштəрҙең дə үҙ ваҡытында үтəлеүен һəм уға зарар киламəүен нөгə тотороға кəрəк. Бының өсөн колхоздарҙа культуралар буйынса эш күләмдəрен һəм уларҙың үтəлəү сроктарын, эшсе көстəрҙе эш төрҙəренə ҡаран күйыу, тарҡау көстəрен, машиналарҙы һəм башҡа етештереү средстволарын файҙаланыу тəртиптəре күрһəтелгəн эш пландары төҙөлə. Бындай план булғанда бригадаға эште ойоштороу һəм уның менəн етəкселек итеү бригадирға еңелерəк буласаҡ.

Картоф йыйнауҙы бөтə урындарҙа ла көҙгө кырауҙар төшкəнсе бөтөрөргə кəрəк.

Хəҙерге ваҡытта колхоздарҙа трактор кəсə менəн эшлəй торған ТЭК—2 маркалы картоф йыйнау машинаһы һəм ат һабандары менəн йыйнау киң ҡулланыла. Һабан йəки машина артынан бураҙна һалған икенəр кеше картофты тыуа менəн сүплəп баралар. Сүплəлған сəмтə уны сортҡа ла айыра баралар: бер ҡарынға əре, икенсеһенə—бик һəм зарарланған картофтарҙы һалалар.

Гектарынан 200 центнер урожай алынғанда һəр бер ат һабанына 24—27 кеше һəм сама менəн 7 ат талап ителə. Уларҙы айырым эштəргə урынлаштырыу түбəндəгесə үткəрелə: картофты ҡаҙып сығарыу эшенə бер ат һəм бер кеше, һабан артынан сүплəп барыуға, бер кешегə 10—12 центнер норма булғанда, 17—20 кеше, картофты тейəп ташыуҙа һəм уның менəн етəкселек итеү бригадирға еңелерəк буласаҡ.

Картоф йыйнауҙы бөтə урындарҙа ла көҙгө кырауҙар төшкəнсе бөтөрөргə кəрəк.

Хəҙерге ваҡытта колхоздарҙа трактор кəсə менəн эшлəй торған ТЭК—2 маркалы картоф йыйнау машинаһы һəм ат һабандары менəн йыйнау киң ҡулланыла. Һабан йəки машина артынан бураҙна һалған икенəр кеше картофты тыуа менəн сүплəп барал

Бөтә илдәрҙең пролетарийҙәре, берләшегеҙ!

СОВЕТ БАШКОРТОСТАНЫ

ВКП(б)-ның Башкортостан Өлкә һәм Өфө ҡала комитеттары, Башҡорт АССР-ы Верховный Советы һәм хеҙмәтсәндәр депутаттарының Өфө ҡала Советы органы.

33-сө ЙЫЛ СЫҒА.

№ 12 (8909) 1951 йыл 29 сентябрь шәмбе

хаҡы 20 тин.

БӨГӨНГӨ НОМЕРҘӘ:

Йәтеш И. В. Сталинға рапорттар (1-се бит).

Алдынғы предприятиеләргә — күсмә Ҡыҙыл Байраҡ (1-се бит).

Тыныслыҡ эшен стахановсы хеҙмәт менән нығытабыҙ (1-се бит).

В. Простенюк. — Туңға һөрөүҙе тракторҙарҙы тулы көүәтендә файҙаланырға, агротехниканы боҙоуға юл ҡуймаҫҡа (1-се бит).

М. Топчибашев. — Совет фәне тыныслыҡ эшенә хеҙмәт итә (2-се бит).

ПАРТИЯ ОЙОШМАЛАРЫНЫҢ ЭШ ТӨЖРИБӘЛӘРЕНӘН. П. Г. Чумаков. — Район партия ойошмаһы общественный малсылыҡты үҫтереү өсөн көрәштә (2-се бит).

Н. Игнатов. — Прохүкшиның үҙенә тейешле хаҡын кәметергә (2-се бит).

ӨС ЙЫЛЛЫҠ АГРОЗООТЕХНИК КУРС МӨДИРҘӘРЕНӘ ЯРҘАМҒА. Г. Акимов. — Һуғыштан һуңғы сталинсе биш йыллыҡ план үтәлешенең йомғаҡтары һәм ауыл хужалығында тәп бурыстары үтәү өсөн мөһим саралар (2-се бит).

АУЫЛ ХУЖАЛЫҒЫ АЛДЫНҒЫЛАРЫНЫҢ ЭШ ТӨЖРИБӘЛӘРЕНӘН. В. Фирфанов. — Күп тармаҡлы бойҙай үҫтереү (3-сө бит).

М. Таһир. — Халыҡ тауышы (3-сө бит).

Р. Рахимов. — Техник-полиграфик эшләнешле яҡшы булған китаптар һыны сығарырға (4-се бит).

КОРЕЯЛАҒЫ ВАҠИҒАЛАР (4-се бит).

ХЕҘМӘТСӘНДӘРҘЕҢ ТЫНЫСЛЫҠ ВАХТАЛАРЫ

Тыныслыҡ — бөтә намыҫлы кешеләрҙең йөрәгендәге иң ҡәҙерле һүҙ ул. Сөнки тыныслыҡ — йәшәү, бәхет, матур киләсәк; ә һуғыш — миллионлаған ҡорбандар, инһеҙ-сикһеҙ ҡайғы, уйһеҙ балаларҙың, өткән ҡәләүҙәрҙең ҡанлы күҙ йәштәре ул. Бына шуға күрә лә хеҙмәтсән халыҡтарҙың: «Донъяға — тыныслыҡ!» тигән һүҙҙәре бөтә урында боевой ҡабат булып яңғырай.

Биш бейек держава араһында Тыныслыҡ Пакты төҙөүҙә тарихи итеҫсе Тыныслыҡтың Бөтә Донъя Советы Мәрәкәтенең ул туйыу илебеҙҙә хеҙмәт кешеләренең моральполитик берҙәмлегенең көүәтле демонстрацияһына әйләнде. Мәрәкәткә ҡултамғалар йыйнауҙы Тыуған илебеҙҙең башҡалығы — ғүмүр Москәу асты. Һәм аҡ күңелсен — тыныслыҡ хәбәрсеһе үҙенең осоу юлын ошонан башланы һәм уның юлы бәрән буйлы киңәйә. Хеҙмәтсән халыҡтың ныҡ теләген сағылдырыусы Бөтә Донъя Тыныслыҡ Советының Мәрәкәтенә республикабыҙҙа иң әүҙем меңдәрсә кешеләр ул күйҙылар һәм ҡул күйыу ҙур берҙәмлек менән дауам итә.

Мәрәкәткә ҡултамғалар йыйнау ябай ғына акт түгел. Уң — миллионларҙың берҙәмлеге, кәсә, ышаныҫлы, тапшлмаҫ ҡулдары. Ленин орденле «Туймазынефть» тресының әсенсе промыслы коллективе тыныслыҡты яҡлауҙың Совет Комитеты резолюцияһы итеп ителгән көндән үк тыныслыҡ хәрәкәтенә стахановсы вахтаға баҫып эшләй. Бында нефть сығарыу буйынса ағымдағы йылдың 8 айлыҡ производство планы ... үтәлде, пландан тыш күп меңдәрсә тонна «ҡара алтын» бирелде. Промысла коллектив үҙенән хеҙмәт ҡеүәҙәрен тағы ла арттырыу, тыныслыҡты нығытыу эшенә тағы ла күберәк көлә индереү маҡсатында Бөйөк Октябрь социалистик революцияһының утыҙ дүрт йыллығы хөрмәтенә социалистик ярышты башлап ебәреүҙең инициаторы булды.

Тыныслыҡ вахтаһында эшләп, пландан тыш бирелгән һәр бер тонна нефть һөйөклө илебеҙҙең тейәтен үҫтереүҙә зиммәтле көлә ул.

Бөтә урында тыныслыҡ вахталарына баҫып эшләүселәрҙең һаны арта. Тау оборудованиеләре заводында тыныслыҡ талап итеүсе Мәрәкәткә ҡул ҡуйыуға әрнәлгән йыйылышҡа стахановсы токарь Рауил Кинйәкәев туранан-тура эш өстәненә килде.

— Мин, — тине ул — тыныслыҡ вахтаһына баҫып, бөтә көндәлек нормамды 1,5 тапҡырға арттырып үтәнем. Иртәге мин ике, өс һәм тағы ла күберәк үтәлеш бирермен. Туғанса, Чертинль һәм башҡа ҡаҡса һығынғандар йыртҡыстар яҡлы алаһыңдар. Беҙ тыныслыҡты һорамайбыҙ, ә талап итәбеҙ. Тыныслыҡ эше өсөр, сөнки уны хеҙмәт һөйөүсе миллиондар яҡлай!

Республикабыҙҙың социалистик бағыу эшсәндәре был көндәрҙә айырыуса таңғына киселәр. Улар, күптән түгел, дәүләткә иген тапшырыу планын үтәү тураһында Бөйөк Сталинға рапорт бирҙеләр. Быйыл республикабыҙ государствоға үткән йылға ҡарағанда игенде 22 миллион 300 мең бөтмә күберәк тапшырҙы. Тыныслыҡтың бөйөк байраҡсыһы Йәтеш Сталинға бирген вәғәҙәне үтәүҙән дә почетлыраҡ бурыс юҡ. Йәтеш Сталинға рапорт бирәү баҫыу эшсәндәрен һәм республикабыҙҙың бөтә кешеләрен яңы хеҙмәт подвигтарына рухландыра.

Хеҙмәтсәндәрҙең тыныслыҡ вахталары юғары производство көүәтлеҫтәре бирәү менән билдәләнә. Стәрлетамаҡтағы Ленин исемендәге заводта ғына йөҙҙән артыҡ скоростник эшләй бар. Уларҙың токарь Евгений Кононов күптәргес винттәре эшләүҙә көндәлек заданиене 1115 процентҡа үтәүгә өлгөшкә. Тыныслыҡ вахтаһына баҫып эшләүсе, Октябрь алды социалистик ярыш инициаторҙарынан булған Өфө тукыусылары продукцияның үҙенә тейеш, хаҡлы көметтеләр. Отлично сифатлы продукция бирәү арта.

Тыныслыҡ өсөн көрәш фронты киңәйә. «Әгәр халыҡтар тыныслыҡ эшен үҙ ҡулдарына алһалар, — тип әйрәте йәтеш Сталин, — һәм уны аҙағына тиклем яҡлаһалар, тыныслыҡ һаҡлап алып ҡалыныр һәм нығытылыр».

Республикабыҙҙың хеҙмәтсәндәре үҙҙәренең Тыуған иле — Совет иле булыу менән сикһеҙ горурҙар һәм бәхетлелар. Совет ил — халыҡ-ара тыныслыҡ баҫтыноы ул. Бөтә прогрессив кешелек Советтар Союзы йөҙөндә әҙмә-әҙ тыныслыҡ яҡлауҫыны, халыҡтар араһында дуҫлыҡ өсөн арымай-талмай көрәшеүсене күре. Күренекле төрөк яҙыусыһы Назым Хикмет: «Советтар Союзы — тыныслыҡтың һәм тормоштоң ышлмәҫ крепосе, түләлектән, ҙәләлектән һәм дөрөҫлектән залогы, милли һәм политик ҡараҡтарына бөтә намыҫлы кешеләр өсөн төрөк ул» — ти ҙур һоҡланыу менән.

Һуғыш тоҡанлығыусыларҙың енәйәтсел махинацияларын фашлауҙың үткер ҡоралы булған тыныслыҡ өсөн көрәш кампанияһы беренсе көрәҙәләге әһәмәтле эш. Завод һәм фабрика, колхоз һәм совхоз етәкселәренең, партия, профсоюз ойошмаларының бурысы — был мөһим кампанияның башында торып етәкселек итеүҙән, массаларҙың ижади активлеген арттырып үтереүҙән тора.

Бөтә совет кешеләре тыныслыҡ эшенең нигеҙен һалыусы Бөйөк Октябрь социалистик революцияһының утыҙ дүрт йыллығы менән байрам итеүгә әҙерләнә. Республикабыҙҙың ҡалаларында, ауылдарында тыныслыҡ байрағы яңы енеүҙәргә уңланырын югары елберәй. Тыуған ил хөрмәтенә, тыныслыҡ хөрмәтенә ижади хеҙмәт фронты үҫә һәм ул баҫған һайын киңәйәсәк.

Йәтеш И. В. СТАЛИНҒӘ рапорттар

Великолукск өлкәһе колхоздарының һәм совхоздарының игеҙ үҫтереүҙән государство планын 108,5 процентҡа уңышлы үтәүҙә тураһында үҙәк матбуғатта йәтеш И. В. Сталинға рапорт бағышлы сыҡты. Азық-түлек культуралары тапшырыу планы 112 процентҡа үтәлгән.

Колхозлар тейешле фондтар һалалар. Быйыл колхозсылар хеҙмәт көндәренә иген һәм башҡа ауыл хужалығы продукттарын, үҙенә йылға ҡарағанда, байтаҡ күп аҙаҡлар. МТС эше яҡшы бирелгән счеттар буйынса колхоздар государствоға иген тапшырыуҙы дауам иттерәлар.

Хәҙер өлөш колхоздарында государствоға етен продукцияһын тапшырыу планын Бөйөк Октябрь социалистик революцияһының 34 йыллығына үтәү өсөн социалистик ярыш йөйелдереле.

* * *

Украина ССР-ы Дрогобыч өлкәһенең колхозсылары һәм колхозсы хатын-ҡыҙҙары, МТС һәм совхоз работниктары, ауыл хужалығы специалистәре иген үҫтереүҙән государство планын срогынан алда 100,4 процентҡа үтәү тураһында йәтеш И. В. Сталинға рапорт бирҙеләр. Шәмәхә аҙыҡ культураһы—бойҙай тапшырыу планы 123 процентҡа үтәлгән.

Колхоздар күп тармаҡлы общественный хужалыҡты үҫтереү өсөн ҡәүәле төрлө фондтар булдырҙылар.

Тыныслыҡ эшен стахановсы хеҙмәт менән нығытабыҙ

☆ ☆ ☆

Күтәренке йөкләмәләр

«Главвостокнефтестрой»ҙың Чернуховск ҡалаһындағы тресының эшселәре, инженер-техник работниктары һәм хеҙмәткәрҙәре Тыныслыҡты яҡлауҙың Совет Комитеты резолюцияһын ҙур тәнәғәтләнеү менән хупланы тапшы алдылар. Төҙәлеш конторалары һәм участкаларында Тыныслыҡтың Бөтә Донъя Советы Мәрәкәтенә ҡултамғалар йыйнау ҙур берҙәмлек менән үтә.

Трестың автотранспорт контораһы механизаторҙары йылдың инеҙ айы планын уңышлы үтәнелер. Коллективта йөҙ меңселәр — автомашиналарға капиталь ремонт үҙҙарылмайынса, йөҙ мең километр йөретеү өсөн ярышыусы стахановсы шоферҙар үҫеп сыҡты. Шоферҙарҙан Винзин, Спиридонов, Сбоев һәм башҡа йитәштәр стахановсы хеҙмәттең гүзәл күренәктәрен бирен эшләйҙәр.

Автотранспорт контораһы коллективе Тыныслыҡты яҡлауҙың Совет Комитеты пленумы резолюцияһын ейәнәүгә арнаған йыйылышта тыныслыҡ вахтаһына баҫырға карар итте. Транспортсылар, 10 айлыҡ планды 105 процентҡа үтәргә, йылы азағына тиклем 750 мең һум планҙан тыш тупланма бирергә, кышҡа әҙерлек эштәрен 15 октябргә тамамларға социалистик йөкләмәләр алдылар. Коммунист йитәш Апаньев етәкселек иткән автоколонна коллективе, тыныслыҡ вахтаһына баҫып, транспортсылар араһында һәр бер эшсенең планды арттырып үтәүенә әлгәшеү, яғыулыҡҡа күберәк экономия яһау, һәр бер автомашинанан ай һайын ике мең һум планҙан тыш файҙа алыу өсөн көрәшә.

Механизация контораһы, яҙҙамсы предприятиеләрҙең һәм башҡа участкаларҙың коллективтары ла Бөйөк Октябрҙең 34 йыллығын производствоның яңы енеүҙәре менән ҡаршылау өсөн күтәренкелек йөкләмәләр алып, тыныслыҡ вахтаһына баҫтылар.

9-сы номерле төҙәлеш-монтаж управлениеһе (начальнигы йитәш Сергеев, парторганизация ойошмаһы секретаре йитәш Фёдоров) II кварталда планын уңышлы үтәгәнә өсөн Нефть промышленность министерствоһының һәм ВЦСПС-тың күсмә Ҡыҙыл Байрағы менән наградланды. Хәҙер был управлениеның төҙөүселәре, тыныслыҡ вахтаһына баҫып, механизмдәрҙе тулы файҙаланыу нәтиҗәһендә стенттереүсәнлекте 150 процентҡа еткерергә йөкләмә алдылар. Управление коллективе Октябрь революцияһының 34 йыллығы көненә «Коллектив стахановсы предприятие» исемен алыуға әлгәшеүҙе үҙ алдына бурыс итеп күйҙы.

Трестың йитәш Хәмидуллин етәкселек иткән стахановсы тапсылар бригадаһы, арматурщиктәрҙән Ғарифуллин һәм Исәмбаева йитәштәрҙең бригадалары тыныслыҡ вахтаһының беренсе көндәренән үк смена нормаларын 150—180 процентҡа үтәйҙәр.

Х. Азнабаев,

трестың партия кабинетне мөдире.

ТЫНЫСЛЫҠ ВАХТАҺЫНДА

Ғафури районының Фрунзе исемендәге һәм «Үҙәк» ауыл хужалығы артелдәренең членҙәре тыныслыҡ вахтаһына баҫыу бөйөк юлбашсыбыҙ йитәш Сталинға бирген вәғәҙәләрен намыҫлы үтәү өсөн көрәшәләр. Һөҙөмтәлә был колхоздарҙың хужалығы үҫә һәм колхозсыларҙың материаль тормоштары йыл һайын яҡшыра бара.

Бына «Үҙәк» колхозын алайыҡ.

Быйыл бында яңы клуб һалынды. Колхозлың малдары етерлек азыҡ һәм йылы торлаҡтар менән тәьмин ителгән. Ауылға килеп инеү менән күп көнө яңы һалынған өйҙәрҙе күрәһең. Ә мәктәп әрәгәһенә уҡыусылар кесә менән төрлө ағастар, ҡарағат һәм башҡа емештәр ултыртылған. Быйыл был колхоз мул урожай үҫтереп, ошо көндә государствоға 1630 центнерҙән артыҡ иген тапшырҙы. Урожайҙы юғалтыуһыҙ һәм ҡыҫҡа срокта йыйнап алыуҙа Юлыҡ ете йыллыҡ мәктәбенең уҡыусылары колхозға ҙур ярҙам күрһәттеләр.

Фрунзе исемендәге әрәләтелгән ауыл хужалығы артеле (председателе йитәш Кужин) государствоға 4000 центнерҙән артыҡ иген тапшырҙы. Бында колхозсыларға хеҙмәт көндәре нәтиҗәһенә беренсе аванс бирелде. Ҙәем йылғаһында колхоздың электр станцияһы эшләй. Электр станцияһы үҙенең энергияһы менән күп кенә колхоздарҙы хеҙмәтләндерә. Хәҙер бында радиоузел төҙөлә. Электр энергияһының кәсе менән колхозда йыйыр һауыу эше ойоштороласаҡ.

Маҡсат, йосон һәм «Арҡа башы» тауҙары буйлап, социалистик бағыуҙарҙа коммунистик хеҙмәт нәфәсы аңғырай. Был хеҙмәт, илебеҙҙең миллионлаған халҡының коммунизм өсөн булған фиҙакәр хеҙмәте кеүек үк, Фрунзе исемендәге һәм «Үҙәк» колхоздарында йәшәүсе ябай кешеләрҙең хеҙмәте ул.

А. Буранғолов.

ЯБАЙ КЕШЕЛӘР ТАЛАБЫ

Ошо көндәрҙә Өфө ҡалаһы Киров районының 81-се урам комитетенең биш бөйөк держава араһында Тыныслыҡ Пактын төҙөү тураһында Тыныслыҡтың Бөтә Донъя Советы Мәрәкәтенә ҡултамғалар йыйнауға әрнәлған йыйылышы булып үҙҙы.

Бында йәрт хәсәйкәларынан һәм пенсионерҙарҙан күп кеше ҡатнашты.

—Мин өс бала әсәһе,—тине йәрт хәсәйкәһы Баныу Сөләймәнова үҙенең сығышында,—балаларымдың һуғыш ҡурҡынысы астында ҡалыуҙарын теләмәйем. Өҫ кешенең теләге шул—балаларыбыҙ уҡыһындар, белем алһындар һәм коммунизм төҙөүҙә актив ҡатнашыусы булып үҫһендәр. Мин тыныслыҡ талап итәм. Тыныслыҡ һуғышты енер!

Йыйылышта ҡатнашыусылар активлек менән Мәрәкәткә ҡул ҡуйҙылар.

Р. Мәхмүтов.

Беҙ тыныслыҡ талап итәбеҙ

Бөре районының колхозсылары, механизаторҙары биш бөйөк держава араһында Тыныслыҡ Пактын төҙөүҙе талап итеүсе Мәрәкәткә ҙур күтәренкелек менән ҡул ҡуйҙылар.

Калининн исемендәге колхозда ошо айҡанлы үткәрелгән йыйылышта колхозсы йитәш Ғәлләмов бөтә колхозсыларҙың бөрәм теләген белдереп:

— Беҙ бөтә совет халҡы менән бергә тыныс ижади хеҙмәттә теләйбеҙ. Беҙгә һуғыш кәрәкмәй, беҙ тыныслыҡ талап итәбеҙ. Колхоз Тыуған ил алдындағы бөренсе бурысты срогынан күп алда үтәне. Мин был тарихи документҡа ҡул ҡуйыу менән бергә, киләсәктә тағы ла тырышыбыраҡ эшләргә вәғәҙә бирәм, — тине.

Х. Сафин.

НАМЫҪЛЫ ХЕҘМӘТ

Оло Теләк районы «Алға» колхозында йитәш Миргәли Мәхтәров етәкселегендә 10 кешенән торған төҙәлеш бригадаһы ойошторолғайны. Был бригаданың членҙәре тыныслыҡ вахтаһына баҫып, колхозда күп кенә төҙәлеш эштәре башҡарҙылар. Улар тарафынан быйыл Гоголев системаһындағы иген киптергес һәм 100 баш сусҡа һыйҙырышлы торлаҡ төҙәлде.

Колхоз фермаһындағы мал торлаҡтарына тулыһынса ремонт үткәрелеп, малдар йылы торлаҡ менән тәьмин ителделәр. Ошо көндәрҙә бригада членҙәре яңы төҙәлеш өсөн 150 кубометр ағас әҙерләп күйҙылар. Бында ҡалта оҫталарынан Мәхәмәтйән Һәрүнов, Зәйнулла Ғәйнуллин һәм Сөнәғәт Кәһәрманов киптәштәр эш нормаларын 120—150 процентҡа үткәреп үтәйҙәр.

Б. Айбөк.

Туңға һөрөүҙе тракторҙарҙы тулы көүәтендә файҙаланырға, агротехниканы боҙоуға юл ҡуймаҫҡа

Туңға һөрөүҙе үҙ вағытында һәм югары сифатлы итеп башҡарыу алдағы йылда мул урожай алыу өсөн төп шарттарҙың береһе булып тора. Шуның өсөн дә һәр бер колхоздың һәм МТС-тың туңға һөрөү планын уңышлы үтәүе айырыуса әһәмәткә эйә.

Ләкин республиканың күп кенә райондарында һәм МТС-тарҙа был эштең темпы һәм сифаты түбән һәм ул артҡа ҡалып киткәндә дауам итә. Бындай артҡа ҡалыусылар рәтенә Ҡалтасы, Краснокам, Кушнаренко, Покровка, Белорет һәм Салауат райондарын индерергә мөмкин. Улар 20 сентябргә планды бары тик 9—15 процентҡа генә үтәнеләр.

Был эштең артҡа ҡалыуының төп сәбәбе тракторҙарҙың сиктән тыш насар файҙаланылыуында. Кушнаренко МТС-ында планда ҡаралған 15500 гектарҙың бары тик 3800 гектары ғына һөрелгән. Был МТС механизаторҙары һәм ул хеҙмәтләндергән колхоздарҙа хеҙмәт дисциплинаһының насар булыуы эште әҙәүгә килтерҙе. Йитәш Шәйхаттаров етәкселек иткән өсөнсө номерле трактор бригадаһының трактористары, прицепщиктары баҫыуҙа күпме ятып эшләмәйҙәр.

Ҡарл Маркс исемендәге колхозда тулы көүәтенә файҙаланырлыҡ ике СТЗ—НАТИ тракторы трактористар һәм прицепщиктар будмағанлыҡтан тейешле бөтөнләй эшләмәйҙәр. Колхоз председателе йитәш Дусеев баҫыуҙарҙағы һаламды тиҙерәк йыйнап алыуҙы ойоштормай.

Күп кенә МТС-тарҙың трактор агрегаттарында эш вағытын тығыҙлау өсөн көрәштән булмауы, тракторҙарҙы һәм ауыл хужалығы машиналарын югары етештереүсәнлекле файҙаланыуҙы тәьмин итә торған сәғәт графигы буйынса эшләмәү ҙур етешһеҙлек булып тора. Мишкә МТС-ында (директоры йитәш Маринин) трактор паркы бик насар файҙаланыла. Мәҫәлән, 18-се номерле бригадала йитәш Ишкибаев СТЗ—НАТИ тракторында сменалағы 10 сәғәт 15 минут вағыттың бары тик 3 сәғәт 45 минутын ғына буразнала эшләп үткәрә, ул 1 сәғәт 25 минутты буразнала һөрмәй йөрөүгә, 15 минутты техник тәрбиә үткәреүгә юғалта һәм үҙ вағытында яғыулыҡ, һыу ташыламағанлыҡтан трактор 4 сәғәт 50 минут тик тора. Шулай итеп, МТС һәм колхоз етәкселәренең эште ойоштора белмәүҙәре арҡаһында, трактор эш вағытының 50 процентен әрәмгә үткәрә. Шуның һөҙөмтәһендә был трактор сменаға бары тик 3,74 гектар ғына ер һөрә.

Үткәрелгән хронометраж буйынса Суйынсы МТС-ында ла (директоры йитәш Опушко) тракторҙарҙы файҙаланыу эште бик түбән булыуын күрһәтте. Бында ла шулай үк тракторҙарҙың 50 процент файҙалы вағытын эште ойоштора белмәү һәм вағ техник етешһеҙлектәр арҡаһында юғала. Һөҙөмтәлә бында күпселек трактористар смена заданиеларын систематик үтәмәй киләләр.

Суйынсы МТС-ы менән Дәүләкән МТС-ы бер үк шарттарҙа йәшәйҙәр. Ләкин тракторҙарҙы файҙаланыуҙа айырма бик ҙур. Хронометраж күрһәтеүе буйынса, Дәүләкән МТС-ының трактористе йитәш Москов бер сменала 12 сәғәт эш вағытының 11 сәғәт 05 минутын файҙалы эшкә бүлеп, смена нормаһын арттырып үтәй. Тракторист йитәш Байтурин буразнала 10 сәғәт 25 минут бүлеп, сменаға 8,4 гектар ер һөрә. Йитәш Переверзин сменала 11 сәғәт 03 минут вағытты саф эшкә файҙалана һәм норманы арттырып үтәүгә әлгәшә.

Дәүләкән МТС-ы трактористарынан югары етештереүсәнлекле эшләүе ойоштороу эшендәге етешһеҙлектәрҙе бетереүгә бәйләнгән. Бында принципиктар булмағанлыҡтан, яғыу-майлау материалдары, һыу киптермәгәнлектән тракторҙарҙың тик тороу вағиғалары булғаны юҡ. Бөтә трактористар ҙә эш вағытын тулы файҙаланыу өсөн көрәшәләр, эште сәғәт графигы буйынса ойоштороләр, ә колхоз правлениеләре баҫыуҙарҙа һаламды ҙә вағытында йыйнап алыу өсөн бөтә сараларҙы күрәләр.

Машиналарҙы насар файҙаланыу менән бергә, туңға һөрөүҙең сифат мәсьәләһенә иғтибар итмәгән урындар бар. Мәҫәлән, Малаҙеҫ районы «Пятилетка» колхозын Нуҡайлы МТС-ы хеҙмәтләндерә. Ошо колхозда туңға һөргәндә йитәш Сарымчев етәкселек иткән трактор бригадаһы 41 гектар майҙанда ерҙе сей ҡалдырып һөргән. «Сталь» колхозында тракторист йитәш Богданов 20 гектар ерҙе 10—11 сантиметр тәрәнлегендә генә һөргән. «Новый мир» һәм Ворошилов исемендәге колхоздарҙа ла шулай үк агротехниканы тупаҫ боҙоуҙарға юл ҡуйыла.

Йитә шундай брак бирәүселәрҙе Нуҡайлы МТС-ы директоры йитәш Мирасов яҡшы белә, ләкин ни өсөндөр уларға тейешле сара күрелмәй, етешһеҙлектәр бөтөрелмәй. Шуны ла әйтеп үтергә кәрәк, был МТС-та бер генә трактор агрегаты ла сәғәт графигы буйынса эшләмәй.

Республиканың механизаторҙары һәм колхозсылары араһында Йомағужа районы игенселәренең сәнғәтлеге буйынса социалистик ярышты кем йөйелдергә һәм туңға һөрөү планын срогында үтәүҙе тәьмин итергә кәрәк.

В. Простенюк,

БАССР Ауыл хужалығы министерствоһының баш инженеры.

КОЛХОЗДАРҘА МТС ЭШТӘРЕ ӨСӨН НАТУРАЛАТА ТҮЛӘҮҘЕ ТУЛЫҺЫНСА ҮТӘРГӘ

Беҙҙең социалистик ауыл хужалығыбыҙ донъяла иң алдынғы, бай техника менән ҡоралландырылған ауыл хужалығына әйләнде. Беҙҙең Башҡортостан республикаһының ауыл хужалығында ла техника байлығы ҙур һәм ул йылдан-йылға арта бара. Хәҙер беҙҙә ауыл хужалығы машиналары әҙ һаламаған бер генә бағыу ҙа юҡ. Бөтә колхоздарыбыҙ МТС-тар тарафынан хеҙмәтләндерелә.

Республикабыҙҙа хәҙер 140 машина-трактор, 7 баҫыу һаҡлаусы уҡмаҡ үҫтереү һәм 2 болон-көтәүлектәрҙе яңыртыу станцияһы бар. Был станцияләр үҙ Ватаныбыҙҙа етештерелгән, беренсе класлы ауыл хужалығы машиналары — көүәтле тракторҙар, комбайндар һәм башҡа техника байлығы менән тәьмин ителгәндәр. Был машиналар колхоздарҙа ни ауыр һәм ҡатмарлы, ни ҙур күләмле эш процестәрен башҡаралар.

Ауыл хужалығының машиналаштырылыуы колхозсыларҙың хеҙмәтен бик ныҡ еңелайтте, колхоздарҙа хеҙмәт етештереүсәнлеген ныҡ күтәрҙе, эштең үҙенә төшөү һанын ныҡ кәметте. Шунын менән бергә, машина эш процестәренең срокларын ҡыҫҡартты, сифатын яҡшыртты, продукт етештереүсәнлекте, урожайлылыҡты арттырҙы. МТС-тар колхоздарҙы һәм колхозсылар тормошон сәскә атыуға ихтыярҙәр һәм ҡулдәрҙәр.

Республикабыҙҙың МТС-тары колхоздарҙы хеҙмәтләндереүҙе быйыл әйырыуса өлгөлө эшләйҙәр. Ауыл механизаторҙарының һәм колхозсыларҙың ныҡ берҙәмлекте эшләүҙәре, никәди хеҙмәт батырлыҡтары күпселек МТС-тарҙың ҙур уңыштар яулауын тәьмин итте. Башҡортостандың күпселек МТС-тары ҙәғы баҫыу эштәре планын арттырып үтәнелер. Республика МТС-тарында быйыл комбайндар менән урожай йыйнау планының үтәлеше 20 сентябргә 108,5 процент тапшыл итте.

МТС-тар — Совет государствоһының колхоздарҙы хеҙмәтләндереүсе предприятиеләре. Улар тарафынан башҡарылған эштәр өсөн колхоздар государствоға натуралата түләүгә бурыслылар.

Республикабыҙҙың алдынғы колхоздары МТС эштәре өсөн натуралата түләү нәтиҗәһенә иген тапшырыуҙы урожай йыйнауҙың төүге көндәренән үк ойоштороҫолар. Шулай итеп, улар, государствоға мәжбүри иген тапшырыу планын үтәү менән бер үк ваҡытта, МТС эштәре өсөн натуралата түләүҙе лә срогынан алда тамамланылдар. Шишмә районының Дурас, Ново-Троицк һәм Шишмә МТС-тары хеҙмәтләндергән колхоздар быйыл шундайҙар нәтиҗәһенә инәләр. Туймазы, Өфө, Кандра һәм башҡа байтаҡ райондарҙың колхоздары ла был эште тулыһынса теүәлләнделәр.

Ләкин күпселек колхоздарҙа МТС эштәре өсөн натуралата түләү әшенең барышы һис ҡәнәғәтләнерлек түгел. Мисалға Мәсетле районын алырға мөмкин. Бында натуралата түләү планы 54 процентҡа генә үтәлгән. Шулай булыуға ҡарамаҫтан, Усть-Икин МТС-ы етәкселәре колхоздарҙа натуралата түләү нәтиҗәһенә иген тапшырыу әшен ойоштороймайҙар. Был МТС зонаһындағы колхоздар натуралата түләү нәтиҗәһенә иген тапшырыуҫы һуҙалар. Салауат районында Малояз һәм Аркауыл МТС-тары зоналарындағы колхоздарҙа ла шундай ук хәл.

МТС-тәр тарафынан бирелгән счеттар буйынса иген тапшырыу әште шулай ук Белокатай, Покровка, Мишкә, Бөзәүек, Воскресен һәм башҡа райондарҙың колхоздарында ла нәҙәр ойоштороған. Был райондарҙа натуралата түләү нәтиҗәһенә иген тапшырыу планының үтәлеше 51—79 процент кенә тәшкил итә.

Хәҙер бөтә колхоздарҙа ла һуғылған игендәр күп. Уларҙы йылдам эшкәртергә — тәҙәртыу һәм киптереү эштәренә ныҡ иғтибар бирергә кәрәк. Транспорт бригадаларының өҙлөкһөҙ пунктарына иген тапшыу графигынан систематтик үтәүен һәм арттырып үтәүен тәьмин итеү талап ителә.

Иген — һөйөклө Тыуған илебеҙҙең байлығы, көүәте. Ул — тыныслыҡ, ул — илебеҙҙә производство процестәренең, шул иҫәптән, социалистик инженерлеғебеҙҙең өртабан механизациялаштырылыуы, ижади хеҙмәтебеҙҙең яңы енеүҙәре, тормошобоҙҙоң көн-күренешебеҙҙең яҡшыраһындан-яҡшырыуы. Беҙ иген өсөн көрәште һуғышҡа ҡаршы көрәш, тыныслыҡ өсөн көрәш итеп иҫәпләйбеҙ. Бөйөк держава араһында Тыныслыҡ Пакты төҙөү тураһында Тыныслыҡтың Бөтә Донъя Советы Мәрәкәтенә бирҙем ҡул ҡуйыу, беҙ ижади хеҙмәт ярышын тағы ла киңерәк йәйелдерәбеҙ, Совет иленең бөйөк ҡатаһын — Октябрь социалистик революцияһының 34 йыллығын —производство енеүҙәре менән ҡаршылау өсөн көрәшәбеҙ. Колхоздарҙа МТС-тар эште өсөн натуралата түләү нәтиҗәһенә государствоға иген тапшырыу планын срогынан алда үтәү—Октябрҙең 34 йыллығына әйбәтләп бүләк булыр.

Ҙур политик һәм государство әһәмиәтендәге был эште—МТС эштәре өсөн натуралата иген тапшырыуҙы тиҙерәк үтәү өсөн бөтә сараларҙы күрелергә тейеш.

Ауылдарҙағы партия, совет һәм хужалыҡ ойошмалары иген өсөн көрәштә ҙур тырышлыҡ һалдылар һәм һалалар. Республикабыҙ государствоға мәжбүри иген тапшырыу планын үтәне. Хәҙер бурыс — МТС эштәре өсөн натуралата түләү нәтиҗәһенә государствоға иген тапшырыу планын яҡын көндәрҙә һәр бер колхозда тулыһынса үтәүҙе тәьмин итеүҙә тора. Һәм был бурыс та намыҫ менән үтәлер.

Алдынғы предприятиеләргә күсмә Ҡыҙыл Байраҡ

Өфө ҡалаһының промышленность предприятиеләре йыллыҡ производство программаһын срогынан алда арттырып үтәү өсөн Октябрь алды социалистик ярышын йөйелдерҙеләр. Бөтә завод-фабрикаларҙа ла эшселәр, инженер-техник работниктар һәм хеҙмәткәрҙәр, тыныслыҡты нығытыу өсөн хеҙмәт вахтаһына баҫып, юғары күрһәткестәр бирен эшләйҙәр.

Социалистик ярышта ит комбинаты һәм макарон фабрикаһы коллективтарҙе алдынғы сафта. Ит комбинаты август айында ҡала предприятиеләре араһында иң яҡшы күрһәткестәргә әлгәнте. Уға ВКП(б) ҡала комитеты һәм ҡала Советы исполкомының күсмә Ҡыҙыл Байраҡ тапшырылды.

Транспорт предприятиеләренең дә уңыштары август айында ҙур булды. Өфө станцияһының вагонлар депоһы коллективына август айы күрһәткестәре өсөн ВКП(б) ҡала комитеты һәм ҡала Советы исполкомының күсмә Ҡыҙыл Байраҡ бирелде.

Былдай алдынғы предприятиеләр ҡалала хәҙер күп. Уларҙың планҙан тыш етештергән һәр бер продукциялары тыныслыҡты нығытыу эшенә өлөш булып инә.

Партия ойошмаларының эш тәжрибәләренән

Район партия ойошмаһы общественный малсылыҡты үҫтереү өсөн көрәштә

1949 йылдың аҙағында СССР Министрҙар Советы һәм ВКП(б) Үҙәк Комитеты «Колхоздарҙа һәм совхоздарҙа 1949—1951 йылдарҙа общественный малсылыҡты үҫтереүҙең ең йыллыҡ планы тураһында» тарихи ҡарар ҡабул иткәйне.

Бөҙҙең райондың ауыл хуҡалығы эшсәндәре партия һәм хөкүмәттең ҡитғыл Сталин инициативаһы менән ҡабул ителгән был тарихи ҡарарҙы үтәү эшенә ғәйрәт зур әҙерлек менән тотондолар. 1951 йыл продукт биреү торғон общественный малсылыҡты үҫтереүҙең ең йыллыҡ планын үтәүҙең хәл иткес йылы булып иҫәпләнә. Өс йыллыҡ планды срогынан алда үтәп, ҡитғыл Сталинға рапорт бирҙек райондың колхоз һәм совхоз партия ойошмаларының намыҫлы бурысы булып тора.

Район партия ойошмаһы партия һәм хөкүмәттең был тарихи ҡарарын үтәү буйынса колхоздарҙа һәм совхоздарҙа күп көнө ойоштороу семинарҙары үткәрҙе. 1950 йылда уҡ райондың бөтә колхоздарында дүртәр малсылыҡ фермаһы булдырылды.

Ләкин үҙгәрә йылға тиклем колхоздарҙың баҡ булыуы, эшсе көстәрҙең етешмәүе, ныҡлы азыҡ базаһы булдырыуҙа көрәштән йомшаҡ булыуы һәм мал азығын рациональ файҙаланмау, мал торлаҡтарының иҫкергән һәм аҙ һанда булыуы малдарҙы үҫтереү һәм уларҙың продукт биреүсәлеген күтәреүгә тотҡарлыҡ ябай килде. Үҙған йылда баҡ колхоздарҙы әреләтеү общественный малсылыҡты тиҙләтеп үҫтерергә һәм уның продукт биреүсәнлеген күтәреүгә зур мөмкинлектәр һәм перспективалар асты. Районыбыҙҙың 93 ауыл хуҡалығы артелендең члендәре үҙ теләктәре менән 32 әреләтелгән колхозға берләштеләр.

Ауыл хуҡалығы артелдәрен әреләтеү партия райкомынан һәм тәүге ойошмаҙарҙан колхоздарҙа яңыса етәкселек итеүҙә һәм политик эште хуҡалыҡ эштәре менән оста яраштырып алып барыуҙы талап итте. Бөтә колхоздарҙа ла партия ойошмалары төҙөлдө. Әреләтелгән колхоздарҙың партия ойошмаларына етәкселек итеү эшенә әҙерлекле коммунистар ҡуйылды. Партия ойошмаларының күптәре бригадаларҙа һәм малсылыҡ фермаларында партгруппалар төҙөүгә мөмкинлек алды.

Партия ойошмалары колхоздарҙың хуҡалыҡ эшмәкәрлегенә контроллек итеү хоҡуҡынан тулыһынса файҙалана башланылар. Улар колхоздар алдында торған политик һәм хуҡалыҡ бурыстарын үтәүҙе әлеккегә ҡарағанда, яҡшыраҡ ойоштороҙор.

Был өлкәлә «Красный Октябрь» колхозының партия ойошмаһы күптәргә өлгө булып тора ала. Был тәүге ойошма малсылыҡты артабан үҫтереүгә юналтелгән күп көнө сараларҙың инициаторы булды. Ойошмала 20 коммунист иҫәпләнә. Партия ойошмаһы хуҡалыҡҡа етәкселектең ҡатмарлылығын иҫкә алып, үҙенең төп иғтибарын өткәс ҡалҙыр — бригадирҙар һәм ферма мөдирҙәре менән эшләүгә юналтте. Партия йыйылыштарында, колхоз правлениеһенең ултырыштарында һәм производство кәңәшмәләрендә мал үҫтереү һәм уның продукт биреүсәнлеген күтәреү мәсьәләһе йышыраҡ тикшерелә башланы. Партия ойошмаһы колхозды ойоштороу-хуҡалыҡ яҡынан нығытыу мәсьәләләре менән даими шөғөлләнә һәм колхозсылар араһында бик зур массовый-политик эш алып бара. Уға малдарҙы тук һәм йылы торлаҡтарҙа тышлатыу өсөн социалистик ярыш ойоштороп, ярыш алдынғыларының эш тәжрибәләрен дөйөмләштереп һәм уны башҡаларға тарата. Партия ойошмаһы секретаре Корнилаев һәм колхоз председателе Голиев ситәштәр бригадирҙар һәм ферма мөдирҙәре менән тығыҙ бәйләнештә эшләйҙәр, уларҙы үҙ эш участкаларында хеҙмәтте дөрөҫ ойоштороу ситәренә өйрәтәләр. Нәҡәтләп был колхоз общественный малсылыҡты үҫтереү әлкәһендә зур рухи уңыштарға өлгәште. Был колхоз ес ваҡ ауыл хуҡалығы артеленән төҙөлде. Берләштергәнгә тиклем улар артта ҡалып киләләр. Малсылыҡты үҫтереү планының үтәлеше һәм малларҙың продукт биреүсәнлеге түбән ине. Берләшкән һәм һуң хәл бөтөнләй үҙгәрҙе. Ваҡ фермалар әрә фермаларға берләштерелде. 8 кешенән торған даими төҙөлөш бригаланы ойошторолоп, уларҙың кәсә менән 100 баш һыйыр һыйҙырышлы һәм 250 баш һарыҡ һыйҙырышлы мал торлаҡтары һалынды. Малсылыҡты үҫтереүҙең ес йыллыҡ планы бөтә төр малдар буйынса ла арттырып үтәлде.

Тәүге партия ойошмаларының колхозсылар массаһы менән байланешен нығытыу, бригадаларҙа һәм фермаларҙа эшләүсе колхозсыларҙы партия йоғонтоһо менән солғап алыу маҡсатында 6 бригада һәм 3 ферма партия группалары ойошторолдо. Партгруппалар фермаларҙа һәм бригадаларҙа массовый-политик эште яҡшыртылар һәм алдынғыларҙың эш тәжрибәләрен киң тарата башланылар. Колхозсыларҙың хеҙмәт активлеге күтәрелде. Стена газетаһы һәм бәсәүә листовкалар сығарылып, унда алдынғыларҙың эш тәжрибәләре яҡтыртыла һәм етешһеҙлектәр ҡаты тәнҡитләнә. Партгруппалар ойоштороу бөтә коммунистарҙе лә партия-политик эшкә активлыҡтырыу мөмкинлеген бирҙе.

Поскребышев исемендәге колхоз партия ойошмаһының коммунистарҙе Митрофанов, Трофимов һәм Акимов ситәштәр партия ойошмаһының эшенә яҡындан торон тотнашлыҡ иттеләр. Ойошма секретареңе эш планы төҙөштәләр, партия йыйылыштарын әҙерләүгә һәм уны үтәреүгә активлыҡ тотнашлыҡ иттеләр. Коммунистарҙың инициативаһы менән малдарҙе өсөн яңы торлаҡтар һалыу планы төҙөлдө. Колхозда бер мең һуң һыйҙырышлы торлаҡ, яңалма орлоҡландырыуҙың комбинировать итеүсән пункты, сезонға 100 мең данә кирбес эшләп сығарған торған кирбес заводы төҙөлеп бөттө һәм 100 баш быҙау һыйҙырышлы торлаҡ һалыу тамамланып килә.

ВКП(б) райкомы колхоздарҙы ойоштороу-хуҡалыҡ яҡынан нығытыу мәсьәләләре менән күберәк шөғөлләнә башланы. Колхоз партия ойошмаларының эшенә иғтибар көсәйтелде. Колхоздарҙы ойоштороу-хуҡалыҡ яҡынан нығытыуҙа уларҙың роле һәм яуаплылығын күтәреүгә зур әһәмиәт бирелә.

Районда малсылыҡ алдынғыларының эш тәжрибәләрен пропагандалауға иғтибар көсәйтелде. Мәҫәлән, Буғанин исемендәге колхоздың һыйыр һауыусыһы, Башҡорт АССР-ы Верховный Советы депутаты ситәш В. Фәйзуллинаның алдынғы эш тәжрибәһе район колхоздарының бөтә ферма работниктарене өткерелде. Уң үҙенә бирелгәлгән һыйырҙарҙың һәр берәненән 8 ай эсенә 2800-әр литр һет һауып алыуға өлгәште һәм йыл аҙағына тиклем 3-әр мең литрға өткереү өсөн көрәшә.

«Память Ленина» колхозының члене ситәш Скоробогатова 100 баш һарыҡтан 188 бәрәс, «Заветы Ильича» колхозының сусҡа тарыуһыҙ ситәш Семенова һәр бер инә сусҡанан уртаса 23-әр сусҡа балаһы алып үҫтереүе. Куйбышев исемендәге колхоздың ат ҡараусыһы Петр Кудрин 11 бейәнән 11 колон алды. Бөтә колхоздарҙың да малсылыҡ фермалары работниктарене намыҫлы хеҙмәттәре өсөн әҙәмә хөрмәт халҡы алалар. Райондың колхоздары 2 йыл 8 ай ваҡыт эсенда мөгөҙлө әрә мал үрсетеүҙә 163,7 процент, һарыҡ һәм кәҙәләр буйынса 124,3 процент, сусҡалар буйынса 318,8 процент һәм коштар буйынса 12 тапҡыр үҫеш биреүгә әлгәштеләр.

Колхоздарҙа бөтәһе 30 даими төҙөлөш бригадалары ойошторолоп, уларҙа 593 кешә эшләй. Шевченко, Чапаев исемендәге, «20 лет Октября», «Алға», «Память Ленина» һәм башҡа ҡайһы бер колхоздарҙың фермаларында малдарҙа һыуҙы автоматик юл менән әсереү ойошторолдо. Районың колхоздарында заводтарҙан «ЗК—05» маркалы 20 мал аҙығы парлағыстар килтерелде. Мал аҙығын механизация юлы менән әҙерләү киң ҡулланыла.

«Память Ленина» колхозында тик быйыл ғына ат һарайы, 100 баш һыйыр һыйҙырышлы һәм мең баш көнө һыйҙырышлы яңы торлаҡтар, ҡышлау урындары төҙөлдө.

Каганович исемендәге, «Красный Октябрь» һәм башҡа күп көнө колхоздарҙа зур төҙөлөш эштәре алып барыла. Төҙөлөштә ағас, кирбес, саман, таш кеүек урындағы материаллар киң ҡулланыла. Күп колхоздарҙа кирбес заводтары, такта ярыу рамалары һәм саман производстволары бар.

Район партия ойошмаһы малдарҙа ныҡлы азыҡ базаһы булдырыу буйынса көрәш ойоштороп, бесән сабыу, силос һалыу, һутлы һәм витаминле азыҡтар әҙерләүҙе ойошҡанлыҡ менән үткәрҙе. Райондың бөтә колхоздары ла үткән йылға ҡарағанда 1,5—2 тапҡырға күберәк бесән әҙерләнделәр, силослау планын артыҡ үтәделәр һәм тулыһынса әҙерлекле ойошҡанлыҡ менән үткәрҙеләр.

Ләкин район партия ойошмаһы общественный малсылыҡты үҫтереү һәм уның продукт биреүсәнлеген күтәреү буйынса алда торған бурыстарҙы тулыһынса таҡмын итте тип әйтеү дөрөҫ булмаҫ ине. Беҙҙең алдыбыҙҙа ес йыллыҡ планды уңышлы үтәп сығыу буйынса бик зур һәм серҙе бурыстар тора әле. Бөтөһенән элек, колхоз фермаларын планда ҡаралған бөтә төр малдар менән комплектовать итеүҙе таҡмин итергә кәрәк. Был эш фермаларҙағы малдарҙы үрсетеү иҫәбенән тыш, малды контрактовать итеү һәм ҡатын алыу юлы менән дә алып барылырға тейеш.

Мал торлаҡтары һалыуҙы, иҫкәләрен ремонтлауҙы һәм йыһазландырыуҙы яҡын көндәрҙә тамамларға, күп хеҙмәт талап итә торған ауыр эштәрҙе механизациялаштырыуҙы тыйыуыраҡ үткәрергә кәрәк. Колхоздарҙа мал аҙығын ситкелеп һаҡлау, уларҙы рациональ файҙаланыу зур әһәмиәткә эйә. Малсылыҡ кадрҙарының эш квалификацияларын һәм политик белемдәрен күтәреү ойоштороларға һәм фермаларҙағы партия һәм партия-комсомол группаларының эше кәсәйтелергә тейеш.

Районың колхоздарында общественный малсылыҡты үҫтереү буйынса ситәш Сталинға яҙған хатта алынған йөкләмәләрҙе срогынан алда үтәү өсөн бөтә мөмкинлектәр бар. Хәҙер район партия ойошмаһы малсылыҡты үҫтереүҙең ес йыллыҡ планын 7 ноябргә үтәп сығыуҙы таҡмин итеү өсөн көрәшә.

П. Г. Чуманов,
ВКП(б)-лың Бәләбәй район комитеты секретары.

Продукцияның үҙенә төшөү хаҡын кәметергә

Өфө кирбес-мамыҡ комбинаты коллективе «Буревестник» фабрикаһының стахановсылары Левченко һәм Муханов ситәштәренә ғүзәл башланғысын ҡайнар яҡлап сыҡтылар. Коллектив араһында, производствоның бөтә операцияларында ла иҫәп эштәрен производствоға яҡынайтырлыҡ итеп ойоштора алды. Һәр бер операцияла иҫәпкә алына торған расходтарҙың статьялары билдәләнде.

Эш йомғаҡтарын бәлдереүҙә, ин ынғай форма булып, лицевой счет таныла. Лицевой счеттың беренсе бүлегендә участканың план заданиеһе һәм төп технико-экономик күрһәткестәре яҙыла. Икенсе бүлегендә сырье, деталь, материал һәм продукцияның сорты яҙыла, уларҙың расход нормативе бирелә. Бер айҙа эшлөнгән эш йомғаҡтарының отчет күрһәткестәре лә лицевой счетҡа яҙыласаҡ.

Айырым статьялар һәм бөтә операциялар буйынса, экономия күрһәткестәре дөйөм суммаларҙа, шулай уҡ үлсе күрһәткестәрҙә сағылдырылласаҡ. Был сара төрлө производство кеүәтендәге участкаларҙың эш йомғаҡтарын сағыштырып тарауға мөмкинлек бирәсәк. Шонолай төр иҫәп эштәрен тормошҡа ашырыу өсөн, шиңдәй әҙ булһа иҫәп-хисап работниктаренең штатын арттырыу талап ителмәй.

План заданиеларе һәм расход нормативтәре яҙылған лицевой счеттар производство көнөшмәләренә тикшерелделәр.

Шулай итеп, цех һәм клеповойҙарҙың эшен ҡарап тикшереү, деталь һәм материал биреү иҫәбен тәртипкә килтереү, шулай уҡ складтарҙа һаҡлау шарттарын яҡшыртыу эштәре башҡарылды.

Иҫкәмсы булектәрҙән работниктарене деталдәрҙе пасар сифатлы итеп әҙерләүҙәре, уларҙы яңынан яңауҙа ҡәнәғәтләнерлек эшләмәүҙәре өсөн ҡаты иҫкәртеү яһалды. Былай иҫкәртеүҙәр таҡминат булегенә лә яһалды. Уның күп көнө материалдарҙы зур комселектәр менән ҡабул итеүе күрһәтелде.

Производствоға экономия биреүсе рационализаторлыҡ тәҡдимдәрҙе популярләштереү өсөн, һуңғы көндәрҙә, рационализаторҙар мәйәшә асылды. Октябрь айҙарында продукцияның үҙенә төшөү хаҡын кәметеүгә юналтелгән тәҡдимдәрҙе йыйнау буйынса айлыҡ үҙғарыу билдәләнде.

Хәҙер эшселәрҙең сырьеға ҡарата мөнәсәбәттәре лә үҙгәрҙе. Кәрәкле деталдәрҙе һәм материалдарҙы зур һаҡлыҡ һәм иғтибар менән файҙаланалар.

«Буревестник» фабрикаһы стахановсыларының эш тәжрибәләре Өфө тупыусыларының да яңынан-яңы уңыштарға ирешеүенә һәм государствоо планын арттырып үтәүҙәренә зур ярҙам итер. Уларҙың пландан тыш биргән продукциялары һәм аһарған экономиялары тыныслыҡ яҡлау эшенә зур вклад булыр.

К. Игнатов,
Өфө кирбес-мамыҡ комбинатының тупҡы фабрикаһы мөдире.

СОВЕТ ФӘНЕ ТЫНЫСЛЫҠ ЭШЕНӘ ХЕҘМӘТ ИТӘ

Совет фәне үҙенең бөтә иҫкәһе менән тыныслыҡтың иң ынғай, коммунистик обществоо төҙөүҫе үҙ халҡының тыныс иҫкәһе менән хеҙмәт итә. Беҙҙең галимдәребеҙҙе фәндең иң бейек корифейы, бөтә донъя хеҙмәтсәндәренең юлбашсыһы ситәш Сталин ғәмһеҙ рухландыра. Уның хәстәрлек күрһәтеү һәм ситәбары арҡаһында беҙҙә фән бик юғары күтәрелде һәм бөтә халҡ хөрмәте менән солғап алынған. Бейек рус галиме Иван Петровичы Павлов былай тине: «Фән алдынғы һәм иң почетлы урынды алыр төрған илдәт гражданине итеп үҙемде тойоу, минең өсөн шатлыҡлы булыр тора. Фән һәм культура прогресы хәстәрлек менән һәм киң яҡлаусы Тыуған ил менән ысын күңелдән горурланырға мөмкин. Үҙемдең һөйөклө Тыуған илем һәм бөтә кешелек бахете өсөн эшләй алыуым менән мин бәхетле». Был һүҙҙәрҙе һәр бер совет галиме ҡабатлай.

Совет фәненең маҡсаттары һәм бурыстары — тулыһынса тыныс маҡсаттар һәм бурыстар. Империализмдең Англия «галимы» Бертран Рассел кеүек дипломлы лакейҙәр вахшилек моралена совет фәненең юғары гуманизмы тапма-ҡаршы тора. Рассел кешене күрә алмаусанлыҡты пропагандалай һәм яңы бөтә донъя һуғышына саҡыра. Беҙҙең ғалимдәребеҙҙең иң зур физиго профессор Жолио-Кюриҙе һәм тыныслыҡ эшен яҡлаусы башҡа намыҫлы галимдәрҙе капиталистик донъяла әҙәрләйҙәр. Америка һуғыш тотҡарлыуһыларының фән өлгәшеүҙәрен кешелеҡҡе массовый һөжүм итер өсөн көрәштә ҡайһы зур перспективалар аса. Совет обществоһы өсөн кеше — бөтә капиталдарҙың да иң ҡиммәтлеһе. Халҡтың һауығыуын һаҡлау Советтар Союзындағы кеүек бер генә илдә лә оҡолай киң үҫтерелмәгән, һәм медицина фәне, бөҙҙәтесә, бер генә илдә лә оҡолай алға бармай.

Беҙҙә фәндең бөтә тармаҡтары ла коммунистик обществоны төҙөүҙең тыныс маҡсаттарына хеҙмәт итәләр. Бөтә совет халҡы менән бергә ғалимдәр бөтә илдәр менән яҡшы мөнәсәбәттәр һәм эшлекле, культурға бәйләнештәре политикаһын яҡлайҙар. Күренекле совет ғалимдәре халҡтар араһында тыныслыҡ һәм дуҫлыҡ өсөн әрме-ҙәҫтәкле һәм ядкыллы көрәшселәр булып бөтә донъяла таныланылар.

Беҙҙең илебеҙҙә социализмдың бөтә СССР-ҙың бөтә халҡтарын культурлы иҫәнлыҡҡа күтәрмәгән сәсә атылыша калторе. Революцияға тиклем Азербайжанда юғары уҡыу йорттары яҡ, фәнни тикшереү учреждениелере лә юҡ ине. Хәҙерге ваҡытта республикала фәндәр Академияһы һәм тикшәлгән ғилми-тикшереү институттары бар, уларҙа фәндең кешә арттырып докторы һәм кандидаты эшләй. Был факт — большевиктар партияһының тәрән ғәҡиҙәле ленинсе-сталинсе милли политикаһының асыҡ ҡаҙағанәһе.

Азербайжан ғалимдәре, бөтә илебеҙ ғалимдәре кеүек үк, тыныслыҡты нығытыу, Тыуған илебеҙҙең кеүәтен көҫәйтеү эшенә үҙәренсә лайыҡлы вкладтарын индерәләр

Ауыл хужалығы алдынғыларының эш тәжрибәләренән

Күп тармаклы бойҙай үҫтереү

Бойҙай бөртекле культуралар араһында иң боронғоларынан береһе булып һанала. Шуға ҡарамастан, уның «хоббиһы» әлегә бик күп әле: был культура тирә-яҡта ҡороҡһоҙ һәм ауырыуҙарҙан бик аҙ зарар күрә, урожайлығы байтаҡ өҫтөнлөклө, уның үҫкән йылдарҙа ул 2—4 башаҡ үҫтерә, ә ҡайһы бер башаҡта уртаса 30—40 бөртөк ҡалыуы мөмкин. Башында академик Т. Д. Лысенко тарҡан В. И. Ленин исемендәге Бөтә Союз ауыл хужалығы академияһы был бурысты тап шул юл аша хәл итергә тотонҙо ла инде. Академия үҙе үрсеткән күп тармаклы бойҙай орлоғон күп һандағы тәжрибә учреждениеларенә һәм алдынғы колхоз һәм совхоздарға таратып бирҙе. Был эш 1950 йыл һәм быйыл массовый тигеҙ үткәрелде. Был эштар араһында СССР-ҙың көньяҡ-көнсығыш өлкәһендәге иген селекция институтының (Саратов өлкәһе) үткәрелгән тәжрибәләр айырыуса ҡыҙыҡлы булып тораҙар. Институт бөйөк коммунизм тәғәлиәттәренә яраҡлы менән ойошторола торған киң һуғарыу участкаларында үҫтерәләсәк был бойҙайҙың агротехникаһын һәр яҡлап өйрәнеү эшенә тотонҙо. Был эшкә беҙҙең Башҡортостан баҫыусылыҡ тәжрибә станцияһы ла ылыҡтырылды.

Институттың үҙҙән йыйған тәжрибәләре бигерәк тә уңышлы булып сыҡтылар. Үҙҙән йыл был тәжрибәләр бер нисә колхоз һәм совхоз баҫыуҙарында, тәжрибә учреждениеларында, бөтәһе 30 гектар самаһы майҙанда үткәрелдәр. Саратов өлкәһендәге Ершов һуғарыу участкаһында һәр бер гектарҙан 52 центнерҙо тиклем урожай алыуға ирешелде.

Был тәжрибәләрҙә тармаклы бойҙайҙың сәсеү нормалары, сәсеү ысулдары, һуғарыу сроктары һәм нормалары, ашламалар нормаһы, сәсеү сроктары, орлоктоң сифат үҙенсәлектәре, ун сығымы, икмәк бөтөреү күрһәткестәре һәм башҡалар өйрәнелде. Бөтәһенән дә ныҡ, күп тармаклы бойҙайҙың дымға өҫтөрлөк бай тупраҡтарға яҡын яҡлы урожай биреүе, башаҡтары тармаклығын үҫә алыуы беленде. Был яҡтан һуғарыла торған участкалар күп тармаклы бойҙай өсөн төп үҫтереү урыны булып танылдылар. Быйыл Саратов өлкәһендә тәбиғәт шарттары бик уңайһыҙ булды. Был шарттарҙа күп тармаклы бойҙай һуғарылған участкаларҙа, асыҡ яланға сәселгән урожай менән сағыштырғанда, әс тапҡыр артыҡ урожай биреүе беленде. Тәжрибәләр тармаклы бойҙайҙы көнбағыш

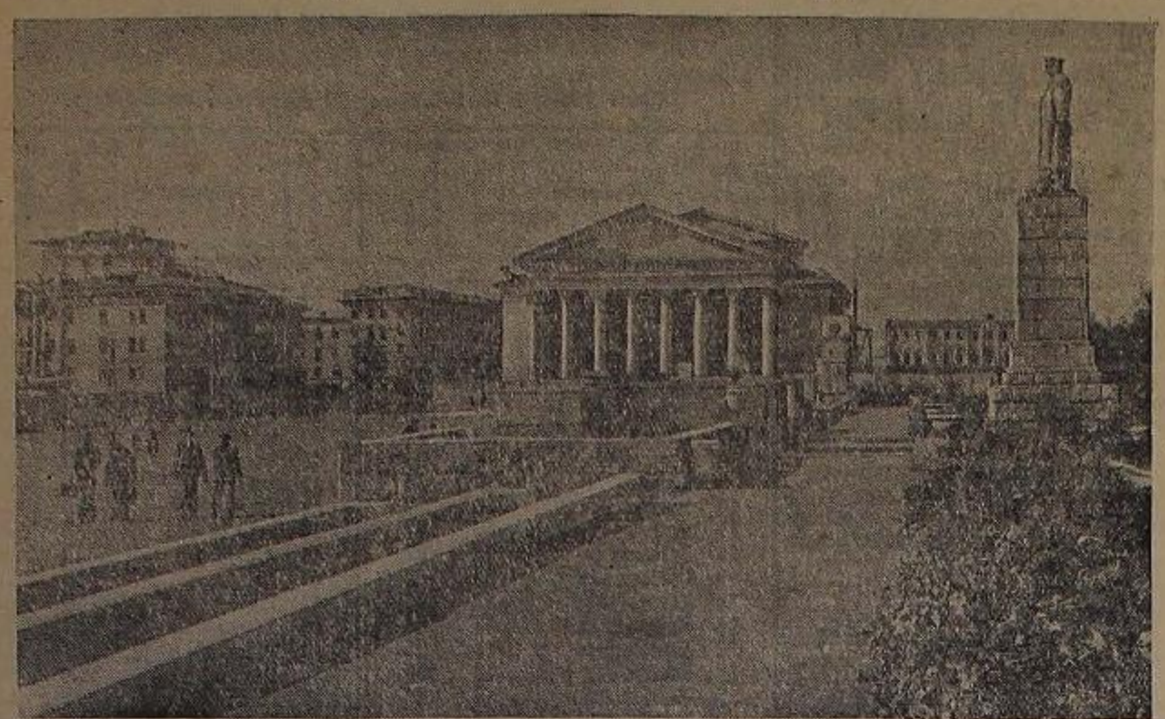

Сталинград. Һалек булған кәрәшселәр мәйҙанында. А. Батанов фотоһы. (ТАСС фотохроникаһы).

КЫҠКА ХӘБӘРҘӘР

Ныйғы районының «1-Май» зыуы хуҙалығы артелә умартасылыҡ эшенә зур иғтибар бирә. Колхоздың умартасылыҡ фермаһы мөдирә булып И. Ярин эшләй. Ул күстәрә йылдан-йыл арттырыу һәм балдан мул урожай алыу өсөн тырышып эшләй. Хәҙер колхоздың 54 умартаһы бар. Иптәш Ярин быйыл һәр бер умарта-нан 65-әр килограмм бал алыуға өлгәште.

Ғ. Вәлиев.

* * *

Күгәрсен районы Куйбышев исемендәге колхозда общественный малдар өсөн торлаҡтар төҙөү эше яҡшы бара. Бында иптәш Летякин етәкселегендә төҙөлөш бригадаһы эшләй. Ошо көндәрҙә мөғәҙдә эре малдар өсөн яңы торлаҡтар төҙөү эше тамамланды. Бынан тыш иҫке торлаҡтарға юғары сифатлы итеп капиталь ремонт үткәрелде.

Х. Дәүләтшин.

* * *

Бөләкәй районы «Правда» колхозында Тыныслыҡтың Бөтә Донъя Советы Мәрәкәҙәтенә күл күйыуға арналған йыйылыш зур күтәренкелек менән үтте. Артель членҙары Мәрәкәҙәтҡә бергә күл күйҙылар. Йыйылыштан һуң «Ысын кеше тураһында повесть» тигән кинокартина күрһәтелде.

Ғ. Аҡбашев.

* * *

Кандра. Туҡтағол ете йыллыҡ мәктәп уҡытыусылары «Кәрәш» колхозына систематик ярҙам күрһәтеп киләләр. Ошо көндәрҙә воскресник ойоштороло-ҙо, улар һалам эҫкертләргә сыҡтылар. Бөтәһе 75 гектар мәйҙандың һаламы эҫкертелә-не һәм 100 центнер иген келәткә ташланы. Был эштә уҡытыусыларҙан Т. Йәшмә-ва, Ш. Кадирова, О. Ғәҙәгирова иптәштәр зур тырышлыҡ күрһәттеләр.

Ғ. Үмерҙаев.

* * *

Ауырғазы районы Суворов исемендәге зыуы хуҙалығы артелендә кирбес заводы быйыл ойырыуға яҡшы эшләй. Ул, май айынан бирле туҡтауһыҙ эшләп, 70 мең һумлыҡ кирбес һатты. Яҡын көндәрҙә тағы ла 30 мең һумлыҡ кирбес һатыласаҡ.

Ш. Үтәев.

Колхоз электр станцияһы һалына

Быйыл Ғафури районының «Туғай», «Мәҙәү», «Яңы Ураз» һәм «Йондоҙ» зыуы хуҙалығы артелдәре «Йондоҙ» колхозына берләштеләр. Ул хәҙер районың ин зур ауыл хуҙалығы артелдәренән һанала. Колхоз әрелә-телгәнгән һуң хуҙалыҡ яғынан нығыны һәм экономикаһы үҫтө. Яңы төҙөлөштәр өсөн зур мөмкинлектәр тыуҙы.

Бында Мәҙәү һылҡаһында гидроэлектростанция төҙөлә. Был станцияны төҙөүҙә комсомолец И. Ғилманов етәкселегендә махсус төҙөлөш бригадаһы эшләй. Унда 200-гә яҡын колхозсы ҡатнаша. Колхоз электр станцияһының төҙөүҙе үҙ көсө менән башҡара. Шулай уҡ төҙөлөшкә Бәшкелэлектро тарафынан да техник етәкселек һәм машиналар менән ярҙам күрһәтелә.

Электр станцияһының ҡеүәтө 50 киловатт тәшкил итәсәк.

Артелдә эшләк һуғыу, иген тазартыу электр энергияһы менән башҡарылаҫаҡ. Бынан тыш малсылыҡ фермалары һәм артель хуҙалығының башҡа күп кенә тармаҡтары механизациялаштырылаҫаҡ. Артель правлениеһе, колхозсыларҙың өйҙәре, 5 мәктәп, клуб, уҡыу өйө һәм башҡа общественный йорттар Ильич лампалары менән яҡтыртылаҫаҡ.

Шулай уҡ колхоз ауылын тотош радиолаштырыу күҙҙә тотола.

Колхозлың электр станцияһы ошо көндәрҙә эксплуатацияға тапшырыласаҡ.

З. Ишбулдин.

ПЕДАГОГИЯ ИНСТИТУТЫНДА

Тарих, тел һәм әҙәбиәт факультеттәренең партия, комсомол һәм профсоюз органдары тарафынан «Тарихсе-марксист», «Совет әҙәбиәтсеһе» исемле стена гәзиталарының беренсе ноябрҙәре сығарылды. Уларҙа: тыныслыҡ тураһында, үткән уҡыу йылының йомғаҡтары, яңы уҡыу йылының бурыстары, йәйге каникулдар, физкультура һәм спорт тураһында күп һанлы мәҡәләләр урынлаштырылған.

Институт әргәһендәге әҙәбиәт түңәрәгенең рус һәм башҡорт бүлектәре үҙ эштәрен йәнләндереп ебәрҙеләр. Ике бүлектең дә төүге ултырыштарында эш планы ҡабул ителде. Тулъяҙма альманах һәм журнал редколлегияһы һайланы. Рус бүлегә үҙенең иҫкенсе ултырышын яҙыусы А. Филиппов шиғырҙарын тикшереүгә бағышланы.

Р. Фәтхуллин.
педагогия институтының тел һәм әҙәбиәт факультеты студенты.

Йәш нефтселәр йыйылышы

Ошо көндәрҙә «Туймазынефть» трестының ғилми-тикшереныу лабораторияһында йәш нефтселәрҙең йыйылышы булып үтте. Йыйылышта хуҙалыҡ һәм общественный ойошмаларҙың етәксе работниктәре һәм СССР Нефть промышленносе министре урынбаҫары иптәш Лозгачев ҡатнашты.

Йыйылыш йәш нефтселәр менән эш алып барыу тураһындағы мәсьәләне тикшерҙе.

И. Егоров.

Пландан тыш май

Туймазы май базаһы коллективе государственың йыллыҡ планын август айының иҫенсе декаҙаһында уҡ срогынан алда үтәне һәм сентябрҙең тәүге яртыһында государствоға пландан тыш 131 центнер претелгән май бирҙе.

Хәҙер коллектив, тыныслыҡ вахтаһында эшләп, Октябрҙең 34 йыллығына тиклем пландан тыш 400 центнер май етештереү өсөн көрәшә.

Н. Мәғәсумова.

Баймаҡ МТС-ында

Баймаҡ МТС-ы механизаторҙары иптәш Сталингә бирҙән вәғәҙәне намыҫ менән үтәнеләр.

Улар арһында ойоштороған социалистик ярыш яңғай һөҙөмтәләр бирҙе. МТС механизаторҙары колхоздар менән төҙөккән договорҙы срогынан 7 көн алда үтән сыҡтылар. Комбайндар менән 11.300 гектар урынына 11.450 гектар майҙандың ашлығын урыш йыйнаныларын.

И. Зарипов.

Румыния Халҡ Республикаһында социалистик хеҙмәт геройы исемен булдырыу

БУХАРЕСТ, 27 сентябрь. (ТАСС). Румыния телеграф агентствоһының хәбәр итеүенә ҡарағанда, Румыния Халҡ Республикаһы бөйөк милли собраниеһенең президиумы Румыния Халҡ Республикаһының социалистик хеҙмәт геройы исемен булдырған.

Бөйөк милли собрание президиумының указында, социалистик хеҙмәт геройы исеме ин юғары наградa булып тора һәм Румыния Халҡ Республикаһының экономикаһын, культураһын, фәнен үҫтереү һәм ҡеүәтен, халҡын нығытыу эшендә государство алдында күрһәтелгән айырыуса хеҙмәттәр өсөн бирелә, тип әйтелә.

Румыния Халҡ Республикаһының социалистик хеҙмәт геройҙарына «Ураҡ һәм сүкеш» алтын медале тапшырыла.

Венгрияла тыныслыҡтың иҫкенсе государство заемын сығарыу

БУДАПЕШТ, 27 сентябрь. (ТАСС). Венгрия Халҡ Республикаһының министрҙәр советы Венгрияның эшсән халҡына мөрәжәғәт менән итәҫәк, унда тыныслыҡтың иҫкенсе государство заемын сығарыу тураһында хәбәр итә. Заем 10 йыллыҡ срок менән, бер миллиард форинт суммаға сығарыла.

Куркытырға маташыуҙар дауам итә

Англия караптары командованиеһенең Персия култығындағы провокацион хәрәкәттәре

ТЕГЕРАН, 27 сентябрь. (ТАСС). «Иран» гәзитәһенең хәбәр итеүенә ҡарағанда, 25 сентябрҙә кис Англияның Абаданға яҡын якорҙә тороусы хәрби караптары 30 минут буйына зенит орудиеларынан атҡандар. Был, Ирандың хәрби властәрен иҫкәртмәйенсә эшләнгән.

Көнбайыш Германияны ремилитаризациялауға ҡаршы

БЕРЛИН, 27 сентябрь. (ТАСС). Лейпциг радионың хәбәр итеүенә ҡарағанда, Көнбайыш Германияла ремилитаризациялауға ҡаршы һәм 1951 йылда яраҡлы договорҙы төҙөү өсөн үткәрелгән халыҡтан һорау алыу барышында 27 сентябрҙә 7.594 кешенән 7.107 кеше ремилитаризациялауға ҡаршы тауыш биргән, 246 кеше тауыш биреүҙән тыйылып ҡалған.

Бельгия армияһында сыуалыштар

БРЮССЕЛЬ, 27 сентябрь. (ТАСС). Ошо көндәрҙә Эврә (Брюсселгә яҡын) казармаларҙа урынлашҡан һалдаттар араһында сыуалыштар булған. «Драпо руж» гәзитәһе, хәрби властәр казармаларҙа хәрби хәл индерәләр һәм унда жандармдар отрядтары һәм танкылар сәфәрҙәр, тип яҙа. 35 һалдат картҙарға уҡтыртылған.

Бер нисә айҙар буйына инде һалдаттар барактарҙағы бысраҡлыҡҡа һәм тығыҙлыҡҡа ҡаршы унышһыҙ протест белдерәләр. Был барактарҙа армияға сақырылған йәш һалдаттар һәм запастан алынған һалдаттар урынлаштырылғандар. Гәзитә, Бельгия армияһында, һалдаттарҙы йыш ҡына бер ғәйепһеҙ яҙалауҙарға дусар итәләр, тип күрһәтә. Бынлай ғәҙәл булмаған яҙалауҙарҙың береһе Эврә сыуалыштар тығыҙлығы ла инде.

КОРЕЯЛАҒЫ ВАҠИҒАЛАР

Халҡ армияһы Баш командованиеһенең белдереүе

ПХЕНЬЯН, 27 сентябрь. (ТАСС). Корея Халҡ-Демократик Республикаһы Халҡ армияһының Баш командованиеһе 27 сентябрҙә, бөтә фронттарҙа ла Корея Халҡ армияһының соединениелә-ре Ҡытай халҡ добровольецтәре менән үҙ-ара тығыҙ хәрәкәт итеп, Америка-Англия интервенттәренең һәм лисыныансы ғәскәрҙәрҙең ныҡлы оҡаҡаларын кире ҡағыуҙы дауам иттеләр, тип хәбәр итте.

26 сентябрҙә көнсығыш фронтта Халҡ армияһының частәре Янгуҙан төньяҡтарҙағы районда Американың икенсе дивизияһының һәм унынсы пехотаһының беренсе дивизияһының һәм лисыныансы 7-се дивизияның, 50-нән артыҡырҡ танк-авиация һәм артиллерия яҙалары-ның Халҡ армияһының оборона линияһын ҡырҡыу маҡсатында яһалған 6 ярһыулы ҡаршылыҡ кире ҡағылыштары. Был һуғыштарҙа дошмандың 12 танкыһы юҡҡа сығарылған һәм 4 самолеты атып төшөрөлгән.

27 сентябрҙә Халҡ армияһының ҡыуҡылау частәре һәм дошман самолеттарын ҡурҡыу-сылар Хванчжу, Саривонь, Вонсан һәм башҡа ҙәләләр районында тығыҙ ҡаршылыҡ күрһәткән пунктарҙы варварҙарса бомбалап тотоуҙа ҡатнашҡан дошмандың 7 самолетын атып төшөрҙөләр.

Ким Ир Сен менән Ныи Дә-хуәйгә Риджуэйҙең хаты

НЬЮ-ЙОРК, 27 сентябрь. (ТАСС). Юнайтед Пресс агентствоһының хәбәрсеһе Токионан, генералдар Ким Ир Сен менән Ныи Дә-хуәйгә 26 сентябрҙә ралюю ташта-тапшырылған хатта генерал Риджуэй Кореяла ваҡытлы килешеү тураһында һөйләшеүҙәрҙе Кәсондан һөйләшеүҙәрҙе хәҙерге урынынан 6 милға көнсығышҡараҡ урынлашҡан Сонхенгә күсереү тәҡдим иткән, тип хәбәр итә.

Тыныслыҡ өсөн, Германияның берҙәмлеге өсөн

БЕРЛИН, 26 сентябрь. (ТАСС). АДН агентствоһының Дортмундтан хәбәр итеүенә ҡарағанда, 25 сентябрҙә унда тыныслыҡты һәм Германия берҙәмлеген яҡлап, массовый митинг булған. Митингта 40 меңдән артыҡырҡ кеше ҡатнашҡан.

Митингта ҡатнашыусылар Бонн парламентенең бөтә депутаттарына ла мөрәжәғәт ҡабул иткәндәр, унда уларҙы дәйем Германия һайлауҙарын үткәреү тураһында Германия Демократик Республикаһы халҡ палатаһының тәҡдимдәрен тормошҡа ашырыуҙа ҡабул итергә саҡырҙылар. Бер тауыштан ҡабул ителгән резолюцияла улар, халҡ палатаһының тәҡдимдәре тыныслыҡты нығытыуға, Көнбайыш Германияны ремилитаризациялауҙы бул-дырмауҡа һәм тыныс, демократик нигеҙҙә Германияның берҙәмлеген ҡайтҡа баҫтырыуҡа юл булып торалар, тип билдәләгәндәр.

АВСТРАЛИЯ КОМПАРТИЯҺЫ ҮҘӘК КОМИТЕТЕ ПРЕДСЕДАТЕЛЕНЕҢ БЕЛДЕРЕЕҮЕ

ПРАГА, 25 сентябрь. (ТАСС). Телепресс агентствоһының хәбәрсеһе Мельбурндан, 22 сентябрҙә үткәрелгән халыҡҡа ҡаршы референдумда Мензис хөкүмәтенең уныншыһызлыҡҡа осрауы Австралия коммунистар партияһы тарафынан реакцияға һәм Тымыҡ океанда Американың һуғыш планда-рына ҡаршы көсле улар итеп характерлә-нә, тип хәбәр итә. *Референдум ярҙамында* хөкүмәт коммунистар партияһын тыйыуға, тыныслыҡты яҡлаусылар һәм һуғышҡа ҡаршы бөтә көстәрҙең хәрәкәтен баҫтырыуға полномочие алырға, шулай уҡ прогрессив деятелдәрҙе профсоюздарҙың етәксе органдарынан ҡыуыу юлы менән профсоюз хәрәкәтенә контроллек итеү хоҡуҡын алырға ынтылғайны.

«Австралия халҡының тауыш биреү азатлыҡ һәм тыныслыҡ өсөн тауыш биреү булды», тип белдерҙе Австралия компартияһы Үҙәк Комитетенең президиумы Диксон. «Референдум хәрби сара булы-Башлыса, профсоюздарҙың берҙәмлеген тыныслыҡ көрәштәге *ярҙайыны эшендә* күпселеге хөкүмәт тәҡдимен ҡаҡтылар».

«Был Австралияла тыныслыҡ һәм демократия өсөн көрәштә күсәбтәк, — тип белдерҙе Диксон. — Коммунистар партияһы тыныслыҡ һәм азатлыҡ өсөн көрәштә хеҙмәтсәндәрҙең берҙәм фронтын нығытыуға ынтыласаҡ».

МОСАДДЫҠТЫҢ СЫҒЫШ ЯҺАУЫ

ТЕГЕРАН, 27 сентябрь. (ТАСС). Мәжлестең 27 сентябргә билдәләнелгән ултырышы кворум булмау арҡаһында үткәрелмәгән. Мәжлескә килгән Мосаддыҡ, ултырыш өҙәлгәс, майҙанға сыҡҡан һәм мәжлестә үҙе яһарға тейеш булған докладының йөкмәткеһен майҙанда йыйналған халыҡ алдында һөйләгән.

Нефть тураһындағы мәсьәләлә Иран хөкүмәтенең хәҙерге көнгә тиклем үткәрелгән политикаһының үҙгәрешһеҙ булыуын Мосаддыҡ раҫлаған һәм нефть промышленносен национализациялауҙы эшенә хөкүмәттең һуңғы сараларының тураһында белдергән.

Мосаддыҡтың сығышынан һуң, хөкүмәттә яҡлап һәм оппозицияла депутаттарына ҡаршы ораторҙарҙың сығыштары дауам иткән.

Франциялағы кантональ һайлауҙар алдынан

Жак Дюклоның Марселдә сығыш яһауы

ПАРИЖ. (ТАСС). «Юманите» гәзитәһе, Франция коммунистар партияһының секретаре Жак Дюкло, компартияның һайлау алды кампанияһы асып, Марселдә 23 сентябрҙә 20 мең кеше ҡатнашҡан митингта телмәр менән сығыш яһаны, тип хәбәр итә.

Дюкло изге теләктәге бөтә француздарҙы Франциянын милли бойондороҡһоҙлоғон яҡҡа баҫтырыу өсөн берҙәмлеккә һәм хәрәкәт итергә саҡырҙы. Ул, Советтар Союзы теләгәнсә һәм тәҡдим иткәнсә, ядрояһыҙ дингеримнациянһыҙ бөтә илдәр менән дә нормаль сауҙа мөнәсәбәттәр булыуҙы политикаһы Франция интересына тулаһынса тап килә, тип белдерҙе. Франциянын Америка протекторатына әүерелеүҙәренә, тип күрһәтте.

Жак Дюкло кантональ һайлауҙарҙа *Франциянын енеүенә*, тыныслыҡ республикаһының енеүенә әүерелдереү кәрәклеген ҡыҙыу.

Франция хеҙмәтсәндәре эш хаҡын арттырыу өсөн көрәшә

ПАРИЖ, 27 сентябрь. (ТАСС). Франция хеҙмәтсәндәре ҡыйбатсылыҡҡа ҡаршы, эш хаҡын арттырыу өсөн көрәште бер генә кенгә лә туҡтатмайҙар. Ронтан ҡалаһында (Уреа Сона департаменте) «Лоран» көйоу заводының эшселәре бик көнлек забастовкаһын һуң эш хаҡын 15 процентҡа арттырыуға өлгәштеләр. Валантон ҡалаһында (Сена һәм Уаза департаменте) «Альхан» металлургия заводының эшселәре ошондай уҡ енеүгә өлгәштеләр. «Юманите» һәм «Франс-суар» гәзиталары, актив көрәш барышында Парижҙан «Сосьете металлургия заводының эшселәре, Женевилье ҡалаһында (Сена департаменте) «Ломбар бетон заводының һәм башҡа заводтарҙың эшселәре эш хаҡын арттырыуға өлгәштеләр, тип хәбәр итәләр.

Редактор Ғ. Ғ. ҒАФАРОВ

БӨГӨН ТЕАТРҘАРҘА һӘМ КИНОЛАРҘА:

Башҡорт государство опера һәм балет театрында — «КАРМЕН».

«Октябрҙә» — «МЕКСИКА ҠЫҘЫ».

«Салауатта» — «ТРЕВОГА».

«Уралда» — «ТРЕВОГА».

«Изелдә» — «ЗУР ТОРМОШ».

Матросов исемендәге кинотеатрҙа кәнләш — «РАЙКОМ СЕКРЕТАРЬ».

«БЕҘҘЕҢ ҠАЛА ЕГЕТЕ».

Техник-полиграфик эшләнеше яҡшы булған китаптар ғына сығарырға

Китап СССР-ҙа йәшәгән һәр бер милләттең үҙ туған телендә төрлө темаларға яҙылған һәм хеҙмәтсәндәр араһында киң таралған. Бөйөк Большевиктар партияһының илбашсылары Ленин һәм Сталин әҫәрҙәре, рус художестволы әҙәбиәте классиктәренең һәм Сталин премияһы лауреаттарының әҫәрҙәре төрлө телдәргә тәржемә итеп сығарылалар, ентекләп әйҙәмләләр. Китап совет кешеһенең көндәлек тормошонда ни кәрәк булған әйберҙәрҙең береһе тәшкил итә.

Был совет матбуғатының киң халыҡ массаһы тарафынан һөйелеп уҡылыуы һәм масса менән тығыҙ бәйләнештә булыуы тураһында һөйләй.

Совет халҡы, китаптарҙың төрлө йәһәттәлә булыуын һәм идея-теоретик яҡтан юғары сифатлы булыуын талап итеүе менән бергә, уларҙың техник оформлениеһенен һәм полиграфик эшләнешенен бөгөнгө көн талаптарына яуап бирерлек кимәлгә өлгәреп эшләнеүе менән дә ғорурлана.

Китап уҡыусыларҙың был хаҡлы талаптарын тормошҡа ашырыу, сығарылған китаптарҙың техник оформлениеһен һәм полиграфик эшләнешен яҡшыртыу издательство һәм полиграфия предприятиелә-ренен политик әһәмиәткә эйә булған мөһим бурыстарының береһе булып тора.

Билдәле, был өлкәлә үҙәк издательстволар тәрәфынан күп эштәр эшләнелә һәм эшләнә. 1947—1949 йыллар эсенә-һендә Гослитиздат тарафынан совет халҡының китап кәштәһенә алтын фонд булып ҡалырлыҡ, техник оформить ителгән һәм полиграфик яҡтан яҡшы эшләнгән китаптар сығарылды. Мәсәлән: Г. Леонидзенең «Сталин», А. Фурмановтың «Чапаев», Л. А. Толстой, В. Я. Шишков, А. Чеховтың һайланма әҫәрҙәре, П. Баженовтың «Таш кумта»һын һәм башҡа әҫәрҙәрҙе күрһәтергә мөмкин. Былар бөтәһе лә беҙҙең илдә издательство һәм полиграфия искусствоһының бик нык үҫеүе тураһында һөйләйҙәр.

Большевиктар партияһы һәм Совет государствоһы матбуғат продукцияһының сифатын яҡшыртыуға юналтелгән бер нисә ҡарар ҡабул итте. 1945 йылдың майында «Китаптарҙы полиграфик оформить итеү тураһында» ВКП(б) Үҙәк Комитетенең ҡарары, издательство һәм полиграфия предприятиелә-ренен киң халыҡ массаһын коммунизм рухында тәрбиәләүҙә тотҡан ролен артабан күтәреү, эшләп сығарған продукцияның техник-полиграфик сифатының юғары кимәлгә өлгәреп эшләнеүенә ирешеү бурысын ҡуйҙы.

Был өлкәлә беҙҙең республикабыҙ государство издательствоһы үҙ эшенә ыҡ-лым һәҙөмтәләргә өлгәшкәне юҡ әле. Донъяға сығарылған китаптарыбыҙҙың техник-полиграфик эшләнештәре түбән, китап уҡыусыларҙың бөгөнгө талаптарын тулы-лы менән ҡәнәғәтләнерлек алмай. Был тиклем сығарылған: П. Лекстановтың «Балекәс», П. Павленковтың «Бәхет», Рейпан Эмирҙең «Йәшәү шатлығы», Әкрәм Вәлиҙең «Сәрмәсән яланмарында» исемле китаптарының һәм башҡа күп кенә әҫәрҙәрҙең техник-полиграфик эшләнештәре уҡыусылары үҙҙәренә йәлеп итерлек түгел.

Китаптарҙың техник оформлениеһенен яҡшылығы беренсе нәүбәттә художниктар менән техник редакторҙарға ҡайтып ҡала. Сығыш өсөн художниктарҙың, техник редакторҙың үҙ алдына ныҡлы-ныҡлы эш итә белеүҙәре, профессиялары буйынса белемдәрен арттырыуҙары, тормоштары яҡлыҡтарҙы массаға китап аша бирә белеүҙәре талап ителә. Был мәктәүҙы бурысты марксизм-ленинизм теорияһы менән ныҡ ҡораллануҙа ғына, уңышлы хәл итергә мөмкин.

Быға тиклем китап оформить итеүҙә катнашҡан художниктарҙың Р. Ғүмеров, П. Ғулин һәм Грачев иптәштәр был тәңгәлдә яҡшы ғына эштәр күрһәтһәләр зә, уларҙа ижади эҙләнеүҙәр, яңылыҡты тоя белеү етерлек түгел әле. Ошо арҡала был иптәштәрҙең оформлениеһе китаптың һәҙмәтеһенә тулы буйһонған булмай. Был башҡа художниктар өсөн дә характерле.

Республикабыҙ художниктарҙың Союзының китап һәм журналдарҙы художество яғынан оформить итеү эшенә бер ниндәй инициативаһа күрһәткәне юҡ. Мостафин һәм Грачев иптәштәрҙе иҫкә алмағанда, Союз матбуғатҡа катнашыуҙан ситтә тора.

Өфөлә «Башҡудожник» ойошмаһы ла бар, лакин унын коллективе графика эшенән бик артта ҡалған. Был ойошмала графиктар секцияһы ойоштороргә күптән вакыт инде.

Издательство тарафынан яҡшы ғына оформить ителгән китаптар ҙа «Октябрь натюрморты» типографияһы тарафынан бозоп сығарылалар. Шунын һәҙмәтеһенә яңынан баҫыуҙар ҙа була. Мәсәлән, С. Кудаштың «Йәрәк йыры», К. Ушинскийҙың «Әкиәттәр һәм хикәйәләр» һәм башҡа китаптарын тыштары ҡайтанан баҫылдылар. Йыш ҡына китаптарҙың набор сифаты, баҫылыуы һәм тәңгәлләнеше насар була. Мәсәлә 8-се класс өсөн СССР тарихе дәреслеген күрһәтергә мөмкин. Киләсәктә бындай етешһеҙлектәрҙе бөтөрөргә кәрәк.

Башҡосиздат тарафынан һуңғы айҙарҙа баҫып сығарылған күп кенә китаптарҙың техник-полиграфик эшләнеше байтаҡ яҡшырҙы. Был яҡшы башланғыҫты артабан дауам иттереү беҙҙең, идеологик фронтта эшләүсе работниктәрҙең, мәктәүлы бурысы булырға тейеш.

Издательство һәм типография работниктәренең боевой бурысы — бөтә тер әҙәбиәттә техник-полиграфик яҡтан юғары сифатлы итеп сығарыу һәм китап уҡыусыларҙың культуралы талаптарын ғәмһеҙ менән үтәүҙән тора.

Р. Рәхимов.

Редакцияның адресы: Өфө ҡалаһы, Карл Маркс урамы, 25. Телефон номерҙары: редактор урынбаҫары — 2-83-87, секретариат — 2-78-48, партия тормошо һәм пропаганда бүлектәре — 2-72-26, ауыл хуҙалығы, транспорт һәм промышленность бүлектәре — 2-86-29, совет төҙөлөше һәм информация бүлектәре — 2-80-49 хеҙмәтсәндәр хаттары, культура һәм тормош бүлектәре — 2-90-22.

П02115 Өлкә гәзиталар издательствоһы типографияһы. Тиражы 25000.

Бөтә илдәрҙең пролетарийҙәре, берләшегеҙ!

СОВЕТ БАШКОРТОСТАНЫ

ВКП(б)-ның Башкортостан Өлкә һәм Өфө ҡала комитеттары, Башкорт АССР-ы Верховный Советы һәм хеҙмәтсәндәр депутаттарының Өфө ҡала Советы органы.

33-сө ЙЫЛ СЫҒА.

№ 13 (8910)
1951 йыл
30
сентябрь
йәкшәмбе

хаҡы 20 тин.

БӨГӨНГӨ НОМЕРҘӘ:

Иптәш И. В. Сталинға рапорттар (1-се бит).

ТЫУҒАН ИЛ ХӨРМӘТЕНӘ, ТЫНЫСЛЫҠ ХӨРМӘТЕНӘ (1-се бит).

СОВЕТТӘР СОЮЗЫНДА (1-се бит).

И. Верховцев. — Большевиктың теорияһы һәм тарихе буйынса Сталинден класстик хеҙмәте (2-се бит).

З. Нафиков. — Партия мәғарифенең идеен киҫкен күтәреү өсөн (2-се бит).

А. Петров. — Үҙаллы уҡыусылар һаны арты (2-се бит).

СОВЕТ ТӨЗӘЛӨШӨ. **Ә. Киреев.** — Район Советы сессияһында исполкомдың отчеты (3-сө бит).

Н. Ғаббасов. — Ҡала Советының даими комиссиялары (3-сө бит).

Баязит Бикбай. — Донъяға — тыныслыҡ! (3-сө бит).

ТИМЕР ЮЛЫНЫҢ ҠЫШҠЫ ШАРТТАРҘА ЭШЛӘҮГӘ ӘҘӘРЛӘГӘН ТИКШЕРӘБЕҘ. **М. Левитин.** — Егетһеҙлектәргә тиҙерәк бәтәрергә (3-сө бит).

С. Ҡыуатов. — Район гәзитәһына ВКП(б) райкомының ҡатнашлеген көсәйтергә (3-сө бит).

И. Нигмәтуллин. — Стахановсы вахтала (4-се бит).

Г. Баян. — Йәш натуралистәрҙең уңыштары (4-се бит).

Р. Ғилманов. — Ауылдар араһында еңел атлетика буйынса ярыш (4-се бит).

КОРЕЯЛАРҒЫ ВАКИҒАЛАР (4-се бит).

Һарыҡ халҡы совет воиндарынан иҫ талеған хөрмәтләй (4-се бит).

Ижади марксизмдан үлемһеҙ өҫөре

Быйыл 13 йыл элек, 1938 йылдың 1 октябрендә, фәндәр корифейе бөйөк Сталиндың гениаль хеҙмәте — «ВКП(б) тарихенең ҡыҫҡаса курсы» донъяға сыҡты. Ижади марксизмдан был үлемһеҙ әҫәрҙең донъяға сығыуы беҙҙең партиябыҙҙың, бөтә совет халҡының һәм бөтә дөньяның коммунистар партияларының идея-теоретик көсөргә ныҡ ҙур ваҡиға булды. Ул коммунистарҙы, бөтә хеҙмәтсәндәрҙең һәм партияһыҙ большевиктар-интеллигенцияның марксистик-ленинсе уҡыуын ойоштороуҙа бәһәлләп бөткөһөҙ ҙур роль уйнаны.

«ВКП(б) тарихенең ҡыҫҡаса курсы»—большевизмдың ысын-ысынлап фәнни тарихы ул. Унда Ленин — Сталин партияһының тиңдәшһеҙ бай тәжрибәһе теоретик тын тәрән һәм аныҡ итеп һөйләп бирелгән. Марксистик-ленинсе фәнне бөйөк корифейҙар, уны яңы, юғары ҡатлашҡа күтәреүсе Иосиф Виссарионович Сталин үҙенең хеҙмәтендә обществоның тарихи үҫеш закондарына бөтә яҡлап анализ бирә. Ҡыҫҡаса курста марксизм-ленинизм учениеһе тарихи фактар һәм вәҡиғалар нигеҙендә аңлатыла.

«ВКП(б) тарихенең ҡыҫҡаса курсы» Ленин менән Сталин өйрәткәндәрен беҙҙең коммунистар партияһының нисек тәжрибәләр, ғәмәлдәр синыфы эше өсөн көрәштә уның үҫеүен һәм нығыуын, был көрәш барышында нисек итеп большевизмдың идеялек, ойоштороу, тактик һәм теоретик нигеҙҙәренең эшләнеүен күрһәтә. Был классик хеҙмәт обществоның үҫеш законнарын фәнни асыусы һәм хеҙмәтсәндәрҙең революцион көрәштәренә өйрәткәс булып хеҙмәт итә. Был китап 1938 йылда беренсе тапҡыр башҡорт телендә 70.000 дана тираж менән баҫылды. Быйыл һуң ул бер нисә тапҡыр сығарылды. Ә 1950 йылда тәрәмәнең тәҫәүерле баҫмаһы донъяға сыҡты.

ВКП(б) Үҙәк Комитеты 1938 йылдың 14 ноябрендә «ВКП(б) тарихенең ҡыҫҡаса курсы» донъяға сығыу айҡанлы партия пропагандаһының ҡуйылышы тураһында ҡарар ҡабул итте. Был ҡарар партия ойошмаларына кадрҙарҙы марксистик-ленинсе тәрбиәләү эшендәге етешһеҙлектәрҙе бөтөрөүгә, партия пропагандаһын юғары идея-теоретик кимәлгә күтәреү мөмкинлек бирҙе. Шулай итеп, беҙҙең кадрҙарыбыҙҙың марксистик-ленинсе теорияны тәрән өйрәнеүҙәренә ныҡлы нигеҙ һалынды.

Һуғыштан һуңғы йылдарҙа Ленин — Сталин партияһы партия пропагандаһын көйләштереүҙе, кадрҙарҙы идея-политик тәрбиәләүҙә ҙур уңыштарға өлгәште. Партия мәғарифендә берҙәм система булдырылды. Коммунистарҙе һәм партияһыҙ активте марксизм-ленинизм идеялары менән тәрәнләндереү эшен яңы, юғары баҫҡыҫҡа күтәреүгә юл асты.

Партиябыҙҙың кәндәлек хеҙмәттәге активын кадрҙарҙың марксистик-ленинсе белемдәрен күтәреү өсөн бөтә мөмкинлектәр тыуҙырылды. Маркс, Энгельс, Ленин һәм Сталин әҫәрҙәре ғайәт ҙур тираждарҙа баҫып сығарыла. Кадрҙарҙың идея-политик кимәлдәре ныҡлы үҫә. Ленин — Сталин учениеһе менән тәрбиәләнгән коммунистар партияһы. — беҙҙең халҡыбыҙҙың ныҡлығы һәм көсө — кешелек донъяһы тарихендә элек-электән бөйөк Октябрь социалистик революцияһының өсөнсө, бөҙҙең илебеҙҙә социализмдың тәҙәлеүен тәьмин итте. Коммунистар партияһы етәкселегендә халҡыбыҙ совет халҡы коммунистик обществоны төҙөй.

Иптәш Сталиндың гениаль хеҙмәте — беҙҙең коммунистар һәм партияһыҙ большевиктар марксистик-ленинсе теорияға ныҡышмалы эйә булалар, үҙҙәренең белемдәрен тулыландыралар һәм тәрәнәйтәләр. Марксизм-ленинизм фәнне өлкәһендә тағы белемдәрҙең энциклопедияһы булған был классик китапты өйрәнеү партия, совет, хуҙалыҡ работниктарына алда торған бурыстарҙы уңышлы үтәүгә, политик вәҡиғаларҙың мәғәнәһен һәм әһәмиәтен тәрәнерәк аңлауға, коммунистик тәҙәлеш бурыстарын дөрөҫ хәл ҡылыуға ярҙам итә.

Ижади марксизмдан был бөйөк әҫәре миллиондарса кешеләрҙең иң яратҡан, әҫтәлеренән төшмәй торған китабы булып киткәне. Ун ике йыл эсендә генә ул 66 телгә 38 миллион дана самаһы тираж менән 248 тапҡыр баҫып сығарылды. Был китап 1938 йылда беренсе тапҡыр башҡорт телендә 70.000 дана тираж менән баҫылды. Быйыл һуң ул бер нисә тапҡыр сығарылды. Ә 1950 йылда тәрәмәнең тәҫәүерле баҫмаһы донъяға сыҡты.

ВКП(б) Үҙәк Комитеты 1938 йылдың 14 ноябрендә «ВКП(б) тарихенең ҡыҫҡаса курсы» донъяға сығыу айҡанлы партия пропагандаһының ҡуйылышы тураһында ҡарар ҡабул итте. Был ҡарар партия ойошмаларына кадрҙарҙы марксистик-ленинсе тәрбиәләү эшендәге етешһеҙлектәрҙе бөтөрөүгә, партия пропагандаһын юғары идея-теоретик кимәлгә күтәреү мөмкинлек бирҙе. Шулай итеп, беҙҙең кадрҙарыбыҙҙың марксистик-ленинсе теорияны тәрән өйрәнеүҙәренә ныҡлы нигеҙ һалынды.

Һуғыштан һуңғы йылдарҙа Ленин — Сталин партияһы партия пропагандаһын көйләштереүҙе, кадрҙарҙы идея-политик тәрбиәләүҙә ҙур уңыштарға өлгәште. Партия мәғарифендә берҙәм система булдырылды. коммунистарҙе һәм партияһыҙ активте марксизм-ленинизм идеялары менән тәрәнләндереү эшен яңы, юғары баҫҡыҫҡа күтәреүгә юл асты.

Партиябыҙҙың кәндәлек хеҙмәттәге активын кадрҙарҙың марксистик-ленинсе белемдәрен күтәреү өсөн бөтә мөмкинлектәр тыуҙырылды. Маркс, Энгельс, Ленин һәм Сталин әҫәрҙәре ғайәт ҙур тираждарҙа баҫып сығарыла. Кадрҙарҙың идея-политик кимәлдәре ныҡлы үҫә. Ленин — Сталин учениеһе менән тәрбиәләнгән коммунистар партияһы. — беҙҙең халҡыбыҙҙың ныҡлығы һәм көсө — кешелек донъяһы тарихендә элек-электән бөйөк Октябрь социалистик революцияһының өсөнсө, бөҙҙең илебеҙҙә социализмдың тәҙәлеүен тәьмин итте. Коммунистар партияһы етәкселегендә халҡыбыҙ совет халҡы коммунистик обществоны төҙөй.

Иптәш Сталиндың гениаль хеҙмәте — беҙҙең коммунистар һәм партияһыҙ большевиктар марксистик-ленинсе теорияға ныҡышмалы эйә булалар, үҙҙәренең белемдәрен тулыландыралар һәм тәрәнәйтәләр. Марксизм-ленинизм фәнне өлкәһендә тағы белемдәрҙең энциклопедияһы булған был классик китапты өйрәнеү партия, совет, хуҙалыҡ работниктарына алда торған бурыстарҙы уңышлы үтәүгә, политик вәҡиғаларҙың мәғәнәһен һәм әһәмиәтен тәрәнерәк аңлауға, коммунистик тәҙәлеш бурыстарын дөрөҫ хәл ҡылыуға ярҙам итә.

Ижади марксизмдан был бөйөк әҫәре миллиондарса кешеләрҙең иң яратҡан, әҫтәлеренән төшмәй торған китабы булып киткәне. Ун ике йыл эсендә генә ул 66 телгә 38 миллион дана самаһы тираж менән 248 тапҡыр баҫып сығарылды. Был китап 1938 йылда беренсе тапҡыр башҡорт телендә 70.000 дана тираж менән баҫылды. Быйыл һуң ул бер нисә тапҡыр сығарылды. Ә 1950 йылда тәрәмәнең тәҫәүерле баҫмаһы донъяға сыҡты.

ВКП(б) Үҙәк Комитеты 1938 йылдың 14 ноябрендә «ВКП(б) тарихенең ҡыҫҡаса курсы» донъяға сығыу айҡанлы партия пропагандаһының ҡуйылышы тураһында ҡарар ҡабул итте. Был ҡарар партия ойошмаларына кадрҙарҙы марксистик-ленинсе тәрбиәләү эшендәге етешһеҙлектәрҙе бөтөрөүгә, партия пропагандаһын юғары идея-теоретик кимәлгә күтәреү мөмкинлек бирҙе. Шулай итеп, беҙҙең кадрҙарыбыҙҙың марксистик-ленинсе теорияны тәрән өйрәнеүҙәренә ныҡлы нигеҙ һалынды.

Һуғыштан һуңғы йылдарҙа Ленин — Сталин партияһы партия пропагандаһын көйләштереүҙе, кадрҙарҙы идея-политик тәрбиәләүҙә ҙур уңыштарға өлгәште. Партия мәғарифендә берҙәм система булдырылды. коммунистарҙе һәм партияһыҙ активте марксизм-ленинизм идеялары менән тәрәнләндереү эшен яңы, юғары баҫҡыҫҡа күтәреүгә юл асты.

Партиябыҙҙың кәндәлек хеҙмәттәге активын кадрҙарҙың марксистик-ленинсе белемдәрен күтәреү өсөн бөтә мөмкинлектәр тыуҙырылды. Маркс, Энгельс, Ленин һәм Сталин әҫәрҙәре ғайәт ҙур тираждарҙа баҫып сығарыла. Кадрҙарҙың идея-политик

Тыуған ил хөрмәтенә, тыныслыҡ хөрмәтенә

ҘУР БЕРҘӘМЛЕК МЕНӘН

Октябрь алды социалистик ярышы Стәрлетамаҡ тәҙәлеш тресы коллективында ҙур хеҙмәт күтәрелеше менән башланды. Объекттарҙы срогынан алда тәҙәлеү өсөн барған көрәш кәндәкә кинәрәк колас ала. Стахановсы вахтаға баҫҡан бульдозерист иптәш Банщиков, 800 кубометр урынына 1000 кубометр баҫлыҡ сығарып, үҙенең смена нормаһын арттырып үтәй.

Иптәш Раскин етәкселек иткән бер тәйәүселәр бригадаһы кәндәлек нормаһын 200 процентҡа үтәй. Экскаваторщик Смирнов, балта оҫтаһы Хәритонов һәм штукатурсы Шевченко иптәштәр гүзәл хеҙмәт өлгөләре күрһәтәләр.

Ошо кәндәрҙә трест коллективында биш бөйөк держава араһында тыныслыҡ тәҙәү тураһында Тыныслыҡтың Бөтә Донъя Советы Мәрәҫәтәтенә ҡултамғалар ҡуйыуға арналған йыйылыштар булып үтте.

Стахановсы бетонщик иптәш Жирова Мәрәҫәтәткә ҡул ҡуйғанда былай тип белдерҙе:

— Беҙҙең ҡултамғаларыбыҙ совет халҡының тыныслыҡ өсөн ысын күңелдән көрәшкәнлеген күрһәтеүсе асыҡ факт булып торалар. Беҙ һуғыш теләмәйбеҙ, тыныслыҡ талап итәбеҙ. Тыныслыҡ эшен нығытыу өсөн үҙебеҙҙең эш нормаларыбыҙҙы арттырып үтәйбеҙ.

Коллектив ағзалары бер телектән Мәрәҫәтәткә ҡул ҡуйҙылар һәм йыллыҡ производство программаһын алда үтәү өсөн күтәренке әйкәмәләр алдылар.

С. Кинйәбулатов.

Башҡортостан һөтсөлөк-сусҡасылыҡ совхоздары тресы тапшырыуы буйынса туңға һөрөү планын срогынан алда үтәүҙәре өсөн түбәндәге совхоздар ауыл хуҡалығы алдынғыларының республика ПОЧЕТ ТАҠТАҺЫНА индерелделәр:

«Спартак» совхозы — директоры иптәш **Варламов**, партияның төҙөмә ойошмаһы секретәре иптәш **Савин**, туңға һөрөү планын 108 процентҡа үтәне.

Бөләбәй совхозы — директоры иптәш **Миңранов**, партия ойошмаһы секретаре иптәш **Исмәғилов**, туңға һөрөү планын 106 процентҡа үтәне.

Туймазы совхозы — директоры иптәш **Быков**, партия ойошмаһы секретаре иптәш **Игнатьев**, туңға һөрөү планын 102 процентҡа үтәне.

Миәкә совхозы — директоры иптәш **Чудинов**, партия ойошмаһы секретәре иптәш **Гордиенко**, туңға һөрөү планын 100 процентҡа үтәне.

Һамар совхозы — директоры иптәш **Житин**, партия ойошмаһы секретаре иптәш **Черепахин**, туңға һөрөү планын 100 процентҡа үтәне.

Советтәр Союзында

Тыныслыҡ тураһында декрет яҙылған урында

ЛЕНИНГРАД, 28 сентябрь. (ТАСС). Ленинград хеҙмәтсәндәре, бөтә совет халҡы менән бергә Тыныслыҡтың Бөтә Донъя Советы Мәрәҫәтәтенә үҙ ҡултамғаларын ҡуйған көндәрҙә, Херсон урамындағы 5-се номерҙа йорттағы В. И. Ленин квартираһына-музейенә йөҙәрләгән хеҙмәтсәндәр килә. Бында 34 йыл элек—1917 йылда бөйөк ҡабаҫлы ер һәм тыныслыҡ тураһында тарихи декреттар яҙылды. Һуңынан был декреттар Советтәрҙең Икенсе Бөтә Россия съезы тарафынан ҡабул ителде. Музейҙа килеүселәр тыныслыҡ тураһында ленинсе декрет яҙылған өҫәк тупталыш тирәләр, уның юлдарын ентекләп уҡыйҙар. Йәш совет республикаһы үҙенең йәшәүенең беренсе көндәренән үк халҡтар араһында тыныслыҡ һәм дуҫлыҡ өсөн көрәш бағрағын күтәреп сыҡты.

С. М. Киров исемендәге комбинаттың йәш тукыусылары яҙыуҙар кенәгәһенә ошондарҙы яҙалар: «Беҙ, Совет иленең йәш гражданҙары, ленинсе васыяттарға эйәреп, тыныслыҡ эшен стахановсы хеҙмәт менән нығытабыҙ һәм бөтөбеҙ ҙә, бер кешелә, тыныслыҡтың Бөтә Донъя Советы Мәрәҫәтәтенә үҙ ҡултамғаларыбыҙҙы ҡуйҙыҡ».

Бындай яҙыуҙар бик күп. Уларҙы эшселәр, уҡытыусылар, уҡыусылар, инженерҙар, студентлар ҡалдыра. Совет кешеләре тыныслыҡ өсөн, империалистик һуғыш тотҡарлыусыларға ҡаршы көрәшергә ныҡлы нәтиҗәләр бирҙеләр.

Мебель етештереү арта

Промысловой кооперация артелдәре мебель етештереүҙе арттыралар. Илебеҙҙең күп кенә өлкәләренә механизациялаштырылған ҙур предприятиелар төҙөлә. Хеҙмәт итеүсе мебель фабрикаларының производство көүәте байтаҡ күтәрелә.

Тик быйыл ғына РСФСР-ҙың промысловой кооперация артелдәре 100 яңы мебель цехын һәм 30 киптереү камераһын хеҙмәткә индерҙеләр. Промысловой, урман-промысловой кооперация һәм инвалидтар кооперацияларының артелдәре йыл аҙағына тиклем пландан тыш миллионлаған өҫтәл, утыртҡыс, шкаф, диван эшләйәсәктәр. (ТАСС).

Почетлы заказдан срогынан алда үтәлде

Мәскәүҙең Калинин исемендәге заводы һәм Ливенский (Орел өлкәһе) гидромашиналар заводы Куйбышев һәм Сталинград ГЭС-тарының төҙөүселәренә кәрәкле насостар биреүҙең йыллыҡ планын срогынан алда үтәнеләр. Машиналар эшләү һәм приборҙар эшләү министерствоһының башҡа тиҫтәләгән предприятиелә бөйөк төҙөлөштәргә срогынан элек оборудованиеләрҙең ҙур партияларын ебәрҙеләр. Ленин исемендәге, Маленков исемендәге, «Знамя труда» заводтары ҡойолған һәмәләр, төрлө арматура һәм башҡа изделиелә ебәрҙеләр.

Министерство заводтары Сталинград гидроэлектростанцияһын төҙөү өсөн компрессорҙар етештереү планын уңышлы үтәнеләр.

(ТАСС).

Ғәҙеллек эшенең еңеүе өсөн

ИЙЛЛЫҠ ПЛАНДЫ 7 НОЯБРГӘ ҮТӘҮ ӨСӨН

Ишембай. «Тәйрүк» промартеле коллективы, Октябрь алды ярышына ҡушылып, үҙенең әлеге алған социалистик йөкләмәләренән яңынан ҡарап сыҡты һәм күтәренке йөкләмәләр алды. Коллектив хәҙер йыллыҡ производство программаһын 7 ноябргә үтәргә һәм йыл аҙағына тиклем пландан тыш 300 мең һумлыҡ продукция етештереү өсөн көрәшә. Ярышта алебастр һәм әҙбиз ҡистары алдынғылар сафында баралар. Уларҙың айлыҡ эш пландары үтәлеше 145—160 процент тәшкил итә.

Алебастр яндырыусы Хәмидуллин, мельник Хәйруллин, әҙбиз мастере Ишмөхәмәтов, таш ҡаҙыусылар Ғүмәров, Ғүмәрова һәм башҡа иптәштәр бөтә донъялла тыныслыҡты нығытыу хөрмәтенә кәндәлек нормаларын 130—145 процентҡа үтәйҙәр.

А. Фәйзуллин,
партбюро секретаре.

ТУҢҒА ҺӨРӨҮҘӨ АЛДЫНҒЫ САФТА

Йомағужа районы «Ағиҙел» ауыл хуҡалығы артелө членҙәре (председателе иптәш Байгилдин) Октябрь алды социалистик ярышына ҡушылып, алған йөкләмәләрен намыҫ менән үтәнеләр. Колхоз туңға һөрөү планын районда беренсе булып үтәп, ВКП(б) райкомының, район Советы исполкомының күсмә Ҡыҙыл Байраҡын алды һәм шулай уҡ ауыл хуҡалығы алдынғыларының республика Почет Тағтаһына индерелде.

Был эштә колхозға иптәш Исмәғилов етәкселек иткән трактор бригадаһы ҙур ярҙам күрһәтте. Был бригада туңға һөрөү планын 130 процентҡа үтәне һәм 1077 килограмм ярыулыҡҡа экономия яһаны. Трактористарҙан Хәсәнова, Мусин, Хәмитов, Хәсәнов иптәштәр смена нормаларын көн һайын арттырып үтәп барҙылар.

З. Закирова.

БРИГАДА ПЛАНДЫ АРТТЫРЫП ҮТӨНЕ

Нуриман МТС-ының иптәш Ғаяз Ғәткуллин етәкселек иткән алдынғы трактор бригадаһы өс ҙур ауылдан бергәләшкән Воронилов исемендәге колхозды хеҙмәтләндерә. Был бригада Октябрь алды социалистик ярышына ҡушылып, туңға һөрөү планын срогынан алда, яҡшы сифатлы итеп, арттырып үтәргә йөкләмә алғайны.

Трактористар социалистик ярышта еңеп сығыу өсөн бөтә көстәрен биреп эшләнеләр. Трактарҙар көндәз ҙә, төндә лә бер туҡтауһыҙ ер һөрҙөләр. Хеҙмәттәлә бригада туңға һөрөү планын арттырып үтәне һәм хәҙер пландан тыш туңға һөрөү дауыл итә. Трактористарҙан Нәсибулла Шәһәтов, Арслан Вәлиев, Морҙағәли Фәйзуллин иптәштәр көн һайын 9 гектар урынына 11—12-шәр гектар майҙанда ер һөрәләр.

Х. Ғафаров.

ЙЫЛЛЫҠ ПЛАНДЫ 7 НОЯБРГӘ ҮТӘҮ ӨСӨН

Ишембай. «Тәйрүк» промартеле коллективы, Октябрь алды ярышына ҡушылып, үҙенең әлеге алған социалистик йөкләмәләрен яңынан ҡарап сыҡты һәм күтәренке йөкләмәләр алды. Коллектив хәҙер йыллыҡ производство программаһын 7 ноябргә үтәргә һәм йыл аҙағына тиклем пландан тыш 300 мең һумлыҡ продукция етештереү өсөн көрәшә. Ярышта алебастр һәм әҙбиз ҡистары алдынғылар сафында баралар. Уларҙың айлыҡ эш пландары үтәлеше 145—160 процент тәшкил итә.

Алебастр яндырыусы Хәмидуллин, мельник Хәйруллин, әҙбиз мастере Ишмөхәмәтов, таш ҡаҙыусылар Ғүмәров, Ғүмәрова һәм башҡа иптәштәр бөтә донъялла тыныслыҡты нығытыу хөрмәтенә кәндәлек нормаларын 130—145 процентҡа үтәйҙәр.

А. Фәйзуллин,
партбюро секретаре.

ТУҢҒА ҺӨРӨҮҘӨ АЛДЫНҒЫ САФТА

Йомағужа районы «Ағиҙел» ауыл хуҡалығы артелө членҙәре (председателе иптәш Байгилдин) Октябрь алды социалистик ярышына ҡушылып, алған йөкләмәләрен намыҫ менән үтәнеләр. Колхоз туңға һөрөү планын районда беренсе булып үтәп, ВКП(б) райкомының, район Советы исполкомының күсмә Ҡыҙыл Байраҡын алды һәм шулай уҡ ауыл хуҡалығы алдынғыларының республика Почет Тағтаһына индерелде.

Был эштә колхозға иптәш Исмәғилов етәкселек иткән трактор бригадаһы ҙур ярҙам күрһәтте. Был бригада туңға һөрөү планын 130 процентҡа үтәне һәм 1077 килограмм ярыулыҡҡа экономия яһаны. Трактористарҙан Хәсәнова, Мусин, Хәмитов, Хәсәнов иптәштәр смена нормаларын көн һайын арттырып үтәп барҙылар.

З. Закирова.

БРИГАДА ПЛАНДЫ АРТТЫРЫП ҮТӨНЕ

Нуриман МТС-ының иптәш Ғаяз Ғәткуллин етәкселек иткән алдынғы трактор бригадаһы өс ҙур ауылдан бергәләшкән Воронилов исемендәге колхозды хеҙмәтләндерә. Был бригада Октябрь алды социалистик ярышына ҡушылып, туңға һөрөү планын срогынан алда, яҡшы сифатлы итеп, арттырып үтәргә йөкләмә алғайны.

Трактористар социалистик ярышта еңеп сығыу өсөн бөтә көстәрен биреп эшләнеләр. Трактарҙар көндәз ҙә, төндә лә бер туҡтауһыҙ ер һөрҙөләр. Хеҙмәттәлә бригада туңға һөрөү планын арттырып үтәне һәм хәҙер пландан тыш туңға һөрөү дауыл итә. Трактористарҙан Нәсибулла Шәһәтов, Арслан Вәлиев, Морҙағәли Фәйзуллин иптәштәр көн һайын 9 гектар урынына 11—12-шәр гектар майҙанда ер һөрәләр.

Х. Ғафаров.

Иптәш И. В. СТАЛИНҒӘ рапорттар

СССР Ауыл хуҡалығы министерствоһы быҡҡысылыҡ заводтарының, селекция станцияларының һәм совхоздарының государствоға биреү планын срогынан алда үтәүҙәре тураһында СССР Министрҙар Советы Председателе иптәш И. В. Сталинға яҙған рапорттары үҙәк матбуғатта баҫылып сыҡты. 1951 йылдың 20 сентябренә биреү планы 100,4 процентҡа үтәлгән.

СССР Ауыл хуҡалығы министерствоһының быҡҡысылыҡ заводтары, селекция станциялары һәм совхоздары ордендар менән үҙҙәренә тапшырылған ҡаҙаныштарын тулыһынса тәьмин иткәндәр.

Государствоға биреү тапшырыуы дауам итә.

Тыныслыҡтың Бөтә Донъя Советы Мәрәҫәтәтенә республикабыҙҙа ҡултамғалар йыйнау дауам итә.
Һүрәттә: (һулдан уңға) Өфө ҡалаһының Ленин районында пәшәүсе йорт хуҡалығы М. Мостафина, универмаг работниктәре Зәй Макарова һәм М. Капанова иптәштәр Мәрәҫәтәткә ҡул ҡуялар.

М. Әхмәтьянов фотоһы.

Большевизм теорияһы һәм тарихе буйынса Сталиндең классик хеҙмәте

(„ВКП(б) тарихенең кыҫҡаса курсының" донъяға сығыуына ун өс йыл тулыуға карата)

Быһан ун өс йыл элек, 1938 йылдың 1 октябрендә, И. В. Сталиндең генераль хеҙмәте — «Бөтә Союз Коммунистар (большевиктар) партияһының тарихе. «Кыҫҡаса курс» донъяға сыҡты. Был китаптың баҫылып сығыуы большевиктар партияһының, совет халҡының, тирәндәй коммунистар партияларының идея тормошонда бик зур әһәмәткә ия булды.

Сталинсе «ВКП(б) тарихенең кыҫҡаса курсы» — большевизмдең ысын-мәсындай фәнни тарихе ул, унда ғәҙәттән тыш төгәллек һәм аныҡлыҡ менән большевиктар партияһының гигант тәжрибәһе һөйләп бирелгән, донъяла бер генә политик партияның ла ул тиклем тәжрибәһе юҡ булманы, СССР коммунистар партияһы тәжрибәһенең кәйеф зур халыҡ-ара әһәмиәткә бар. Уның етәкселегендә донъяла беренсе тапҡыр бөҙөҫ хеҙмәтсе халыҡтар баҫып алыусылыҡ капиталистик короллоҡ тәртибен емерҙе, социалистик обществоға тәүге һәм коммунизм төҙөү эше уның менән бара.

«ВКП(б) тарихенең кыҫҡаса курсының» төҙөлеүе коммунистар партияһының һәм совет халҡының төрөн әлеге идея ихтыяжына яуап бирҙе. Беҙҙең партияның большевизмдең яңы кәйеф идея ҡоралын, марксизм-ленинизм әҙәбиәтендә тәп белемдәрҙең энциклопедияһын алды. «ВКП(б) тарихенең кыҫҡаса курсы» мыжыҡланған коммунистарҙың һәм партияһыҙҙарҙың өҫтәлдән төшмәй торған китабы булып әүерелде. Иптәш Сталиндең классик хеҙмәтен әйрәнеү, беҙҙең ҡалҡарыбыҙ обществен үҫеш һәм политик көрәш закондарына әйә булалар, үҙҙәренең практик эштәрендә марксистик-ленинсе теорияны ижади туллана белеүгә өйрәнәләр.

Беҙҙең илебеҙҙә коммунизмдың еңеүе өсөн бөтә халыҡ көрәшендә «ВКП(б) тарихенең кыҫҡаса курсының» ғайәт зур мобилизациялаусы һәм ойоштороусы әһәмиәте бар. Совет кешеләре үҙ эштәренә, үҙҙәренең коммунистик төҙөлөштә ҡатнашыуҙарына, Америка-Англия һуғыш уты тоҡандырыусыларға ҡаршы, бөтә донъяла тыныслыҡты һаҡлап алып ҡалыу өсөн көрәшкә яҡынлап, тураһаҡтура ҡаралған бик күп һорауҙарға сталинсе китаптан яуап табалар.

Сталинсе «ВКП(б) тарихенең кыҫҡаса курсы» партия ҡалҡарыбыҙың һәм интеллигенцияның ҡайһы ҡатламдарының идея-политик кимәлдәрен күтәреүҙә, совет кешеләрен коммунистик тәрбиәләүҙә, коммунистик төҙөлөштөң бәйек бурыстарына яраҡлы булыуҙарына көсөргәнешле, ныҡышмалы, ғәмәлһеүәр көрәште нисек итеү яҡы тибтағы пролетар партияһы пролетариатты власть өсөн көрәшкә алып барыуҙа ете ҡат ныҡ, революцион обстановканың үҙгәреүҙәрен күҙәтеү өсөн ете ҡат тәжрибәле һәм хушлығын ҡәлдерә белеүсән булырға тейешлеген, ҡайһы саҡта ҡыҫҡа ваҡыт эсендә ҡаршылыҡлы ситуацияларҙы үҙ файҙаһына ҡулланырға,

СОВЕТ ТӨҘӨЛӨШӨ

Район Совете сессияһында исполкомдың отчеты

Оло кешедәге хезмәтсеҙҙәр депутаттарының Балтач район Советенең 5-се сессияһы булып үтте.

Сессия көн мәсьәлә: хезмәтсеҙҙәр депутаттарының район Совете исполкомының эше тураһында; район колхоздарында яңай булдырған килеп тыуған кәмселектәрҙе һәм уларҙы бетереү саралары тураһындағы мәсьәләләрҙе ҡараны.

Беренсе мәсьәлә буйынса район Совете исполкомы председателенең урынбаҫары Әмирҙар доклад яһаны.

— Партия һәм хөкүмәт, — тип башланы доклады, — ауыл хуҡалығын үҫтереүҙе атайҙарса хәстәрлек итә. Һайлауҙарҙан һуңғы осор эсендә ике ай эсендә район 10 яңы трактор һәм 12 яңы комбайн алды. Был бик зур көс. Партия һәм хөкүмәттең зур ярҙамы менән беҙҙең район ғәмәлдәге 1940 йыл менән сағыштырғанда, иҫәп майҙанын 6346 гектарға, ә 1950 йыл менән сағыштырғанда, 1807 гектарға арттырҙылар. Кимәҫтле культура бейҙәй — 1940 йылда 9752 гектар ҡапланған булһа, быйыл ул 14778 гектар тәшкил итә.

Социалистик бәҫеүҙәрҙә агротехника алымдарын киң ҡулланыу, мул урожай алыуҙа илтә. Быйыл, мәҫәлән, «Октябрь» колхозында 35 гектар майҙандың һәр бер гектарынан уртаса 30-ар центнер, 75 гектар майҙандың һәр бер гектарынан 25-әр центнер арыш алғандар. «Прогресс» колхозында 20 гектар майҙандың һәр бер гектарынан 20-шәр центнер арыш, Буйбышев исемендәге колхоздың 50 гектар майҙанының һәр бер гектарынан 17-шәр центнер бойҙай йыйнап алғандар.

Көн һайын культураһын үҫтереү һәм уның мул урожай алыуға өлгәшеү, Барын исемендәге колхоз 100 мең һум, Буденный исемендәге колхоз 75 мең һум, Мичурин, Калинин һәм Мичурин исемендәге колхоздар 48—58 мең һум доход индерҙеләр.

Уңай йыйнау һәм государствоға үтәү тапшырыҡ темпы, үҙҙән йыллардағы кимәлдәрҙә, быйыл байтаҡ юғары тора. Эш социалистик ярыш нигеҙенә алып барылды. Һеҙмәтәлә күп кенә колхоздар үтәү тапшырыҡ планын 5 сентябрҙә, ә район буйынса 15 сентябрҙә үтәнеләр. Был — үҙҙән йыл менән сағыштырғанда, 30 көнгә алда үтәлде тигән һүҙ.

Урожай йыйнау һәм государствоға үтәү тапшырыуҙың темпын тәьмин итеүҙә механизаторҙарҙың роле зур. Быйыл районға МТС-ы ла башҡу эштәренә әҙерлекле килде. Алдынғы комбайнер Хәмәтйәнов, Хәмәтнуров, Әхмәтшин, Мәхмүтсова, Ғәбитова, Мәхмүтова кеүек штаттар 510—640-ар гектар майҙандың урожайын йыйыштылар. Крым әлкәһенән килгән комбайнерҙарҙың да ярҙамы зур булды.

Ауыл хуҡалығында булған ҡайһы бер уңыштар менән бер рәттән, — тип дауам итте үҙенең һүҙен докладсы, —беҙҙең эштә әле күп кенә кәмселектәр ҙә бар. Бәтәһенән әлек, район Совете исполкомының ауыл хуҡалығы эштәрен башҡарыуҙа ноғоҙсолекҡа юл ҡуйыуын әйтергә кәрәк. Күп ваҡиғаларҙа район Совете эштең бер тармағы менән генә мауығып, икенсе тармағын иҫтибар үҙәгенән ситтә ҡалдыра. Тегеһе йәки был эште үтәгәндә ауыл Совете аша түгел, ә тураһан-тура колхоздар менән эш итә.

Эштең бер генә тармағы менән мауығыу һеҙмәтәһенә район Совете исполкомының күп кенә булектәренең, даими комиссияларының эшенә етәкселектәр килеп тыуҙы. Миҫалға урыңдағы промышленностең эшен алайыҡ, уның етәкселәре әле һаман да үҙҙәренә тапшырылған эшкә һалҡын тарауҙарын дауам итәләр. Быйыл райпо (директоры Шәғәйнов) план буйынса биргән 23 ассортименттан ни бары 14-ен генә үтәне. Күмер, дегет һәм башҡа яғыулыҡ һәм майлау материалдары бөтөнләй эшләп сығарылманы. Райместпромкомбинаттың (директоры Нәсыров) эшенә лә етәнһеҙлектәр күп. Ошо йылдың өсө айында производство планы комбинат буйынса ни бары 64 процентҡа генә үтәлгән.

Шулай уҡ райпищепромкомбинат, «Эшсе» артелендә лә производство пландары үтәлмәгән.

Связь булекһәһе, мәҙәниәт булеге, потребкооперация, социаль тәьминәт, һауалыҡ һаҡлау, юл төҙөү һәм кинофикация, шулай уҡ культура-ағартыу булектәренең эштәрендә лә етәнһеҙлектәр күп. Лекин былардың береһенән дә әле район Совете исполкомында ҡараҡланы юҡ.

Район Совете исполкомының төп етәнһеҙлектәренән береһе булып уның үҙ ҡарарҙарының үтәлешен тикшереүҙе, үтәлеште тәьмин итеүҙе тора. Исполкомда ҡарарҙар бик күп сығарыла, лекин уларҙың үтәлеше тикшерелмәй һәм тәьмин ителмәй. Быға миҫал итеп район һауалыҡ һаҡлау булегенең эшен алырға мөмкин. Март айында һауалыҡ һаҡлау булеге мөдире ингән Волневаның отчеты исполкомда тыңланып, уның эшендә серьез кәмселектәр булыуы асылғайны. Исполком ингән Волневаға был етәнһеҙлектәрҙе бөтөрөү юлдарын күрһәтте һәм конкрет ҡарар ҡабул итте. Ҡарарҙың үтәлешен тикшереүҙе һеҙмәтәһенә, һауалыҡ һаҡлау булегенең эшенә һаман да етәнһеҙлектәр тулып ята.

Беҙҙең район 5 врачебный участкаға бүленгән, быға 18 фельдшер-акушер һәм 11 трахоматозный пункт инә. Бынан тыш 2 аптека һәм 17 аптека пункты эшләй. Хәҙер беҙҙә 10 врач, 65 медицина работнигө бар. Лекин дауалау-профилактик эш һаман да түбән кимәлдә ҡала килә. Һуғыш инвалидтәренә диагноз һәм инвалидлек группаһы билдәләгәндә хаталарға юл ҡуйыла.

Доклад буйынса сығыш һөйләүсе депутат Хафизов район Совете исполкомының даими комиссияларға нәсәр етәкселек итеүен, депутат Рәинов — райсоюз һәм потребкооперация эшендәге айырым кәмселектәр тураһында әйттеләр. Шәһәрҙә ауыл Совете председателе Вәлетдинов, Штанды ауыл Совете председателе Ғәзимов, район юл төҙөү булеге мөдире Биктүбәев, социаль тәьминәт булеге мөдире Ғәлиев һәм башҡа инғәнәттәр район Совете исполкомының эшендәге айырым етәнһеҙлектәрҙе тәнҡитләнеләр.

Икенсе мәсьәлә буйынса район ауыл хуҡалығы булеге мөдире ингән Н. Галицкий сығыш яһаны. Ҡатнашып һөйләүҙәрҙә 7 кеше сығыш яһаны.

Сессия һәр ике мәсьәлә буйынса ла конкрет ҡарар ҡабул итте.

Ә. Кирәев.
(Үҙ хәбәрсебеҙ).

Баязит Бикбай

Донъяға—тыныслыҡ!

Ҡасан ғына шинелдәрҙе һалып,
Тыуған йортобоҙға йыйналдыҡ.
Көткән күрешеү. Шатлыҡ.
Киң тын алып,
Күңелгә эшкә ендер һыҙғандыҡ...
Кисә генә төҙәлә.
Ҡото һаман — Сталинград, Орел,
Варшава...

Рейхстагты алғас һалдат яҙған
Исем юйылмаған таштарҙа.
Лекин беҙҙең илдә азат хеҙмәт
Аҙ ваҡытта күп эш тыуҙыра:
Ҡайнар тормош сәскә атты күҙҙәрҙә,
Ҡабат тешен таныш юлына.
Ҡамерә завод,
шахта сафҡа баҫты,
Яңарҙы ярҙы көйгән ҡайындар,
Биҙгән күлдәнә аҡҡош боролоп ҡайтты,
Юлдар бетон кейҙе яңынан.
Сталинград көлдән, ватыҡтарҙан
Ҡалҡып сыҡты, ҡәл шикәлле,
Ерҙә мәңге ялҡын шаулаткан дан
Күршә планетаға ишетелде.
Туптар ер тетрәткән урындарҙа
ГЭС-тар төҙәлә,
ҡазыла каналдар,
Көндәш булып яҡты йондоҙҙарға
Миллион вольтлы уттар яндылар.
Бләҙ киске, урман буйлап,
Кеше йырҙан ҡайта баҫыуҙан,
Ике йәштең мәхәббәтен ҙурлап,
Тыныс күккә тулы ай сыға.
Бар кешегә шатлыҡ балҡып яна,
Ул эштәмө, яҙҙа, юлдамы...
Ауыр һуғыш һалған ҡаты яра
Тормошта һәм төндә уңалды.
Ә шул сакта —
Трумэн,
Черчилль тынмай,
Яңы һуғыш өсөн шашына,
Улар тәртынмаҫтар ине, буғай,
Бар ер шарын таңға мансырға.
Лекин һуғыш — аңһат уйын түгел,
Уны башлап, күптәр отола...
Бүлешерҙәр маньяк Гитлер кеүен,
Трумэндәр уға тотонһа...
Беҙгә һис тә кәрәк түгел һуғыш,
Кәрәк түгел ҡан да, үлем дә,
Ерҙә гөрләп торһон тулы тормош,
Ҡояш мәңге яңғын күгемдә,
Лекин һуғыш беҙгә — таныш күптән,
Инде бөҙҙә байтаҡ кисерҙек...
Әгәр уң ҡабаттан ҡабына икән,
Туҡтатырға кәсебеҙ етерлек,
Әммә беҙҙә йәшәй тыныс төлөк:
Төҫлөнмәһен һуғыш донъяла,
Быға инеҙ —
Сталин,
тырыш хеҙмәт
Һәм беҙ бөгөн тыйған тынтамға.

Күңелле спектакль

Күптән түгел Баймаҡ театры Өбйәлил районы Бураҡтал ауылы колхозсыларына һәм хеҙмәткәрҙәренә татар драматургы Ғ. Насирҙең «Күңел дәфтәре» исемле пьесаһын күрһәтте. Пьесаһан һуң зур концерт күйылды.

Тамашасылар пьесаны һәм концертте зур ҡыҙыҡһыныу менән тараныҡлар. Пәп артистарҙан С. Ғәлин, Р. Ғәйәрмәнова ингәнтәр үҙ ролдәрен айырыуса остаҙлыҡ һәм тәрән хис менән башҡарҙылар.

Концерт номерҙәрендә ҡатнашыуҫы Ф. Ғәләүетдинов, К. Хәсәнов, С. Ғәлин ингәнтәрҙең сығыштарын халыҡ бик яратып тыңланы.

В. Селиков.

Тимер юлының кышкы шарттарҙа эшләүгә әҙерлеген тикшерәбеҙ

Етешһеҙлектәрҙе тиҙерәк бөтөрөргә

Тимер юл транспорты өсөн йылдың иң ҡатмарлы һәм ауыр осоро — ҡыш ятылдаша. Уға үҙенең ҡаты һынауҙары, уҫал бурандары менән поездар йөрешен ҡатмарлаштырыр һәм ҡыйынлаштырыр. Тәбиғәттең ошондай шарттарын өҫөн сығыу өсөн тимер юлсыларға бик ныҡ көрешеү, алдан уҡ әҙерлек, ныҡышмалы эшерлек сараларын күреү талап ителә.

Өфө тимер юлында ҡышҡы эшерлек менән ҡаршылау өсөн бөтә сараларҙ ә күреләмө һуң? Кәңәшмәләрҙә, йыйылыштарҙа үткән йылғы ҡышҡы ҡаты һынаҡтарҙы нәҡә алына, эште булған хаталарҙан мисәлдәр килтерелә. Лекин былай эшә хаталарҙы төҙәтеү өсөн магистралдә конкрет саралар күрелмәй. Бөтә һөйләүҙәр тик һүҙҙә һәм ҡағыҙҙа ғына ҡала биреләр.

Ни әрә булекләрҙең береһе булған Өфө тимер юлы булексәһендә ҡышҡа эшерлектең нәсәр булыуы айырыуса зур тревога тыуҙыра. Уның шундай генә участкаһын алһаң да, эшләнеп бөтмәгән һәм хатта эшләнә лә башланмаған ремонт объекттарын осратаһың. Магистралдең Таутөмән, Черниковка станцияларында техник хужалыҡ бинаәлары һәм вокзалдар хатта ремонтлана ла башламаҡсалар. Уларҙың ремонтланған бинаәлары ла етәкселәр тарафынан тәнҡитлә алынмайҙар. Булексәнең мөһим участкаһы поезд мастерҙәре пункттары менән комплектовать ителмәгән. Мастерҙәргә техник уҡыу ойоштороламаған. Дим станцияһының кондукторҙар резервында ялҡын кондукторҙары ҡышҡа эшерлек буйынса уҡытыу эше юҡ. Улар менән резервта һәм линияла тейешле тәрбиә эше алып барылмай. Һеҙмәтәлә хәрәкәтселәрҙең бынай категорияһы араһында хеҙмәт дисциплинаһын боҙоу ваҡиғалары осрай.

Начальниге ингән Лавров булған Дим төҙәлеш участкаһында ремонт эштәре планының үтәлеүе әкренләп түгел. Өфө станцияһында төҙәлеш-ремонт эштәрен тамамлауҙың срогы күптән уҡ үҙҙы. Лекин объекттарҙа пландың үтәлеше хатта ни бары 50—60 процент кенә тәшкил итә. Был участка Өфө һәм Дим паровоздар деполарының түбәләрен бөтә йәй буйына ремонтланы. Уға, ремонт эштәрен кәҙәгә тиклем һуғып, төп биналарҙы ремонтлауҙы ла тамамлай алманы. Һеҙмәтәлә был деполарҙың түбәләренән бөтә эште өфөнһеҙлектәр бар. Дим депоһының локомотивтәрҙе ҡышҡа тулыһынса әҙер түгел. Быйыл унда төҙгә төшкәр 70 машинист, машинист ярҙамсылары һәм почтәрҙәр эшләргә тейеш. Шуға ҡарамаҫтан был кадрҙарҙы уҡытыу эше унда тейешенсә ойоштороламаған. Бөтә техник уҡыу ҡышҡы осорҙа эшләү бурыстары менән бәйләй алып барылмай.

Былтыр булғанынса, Тыуған илебеҙҙә иң мөһим политик кампания — тыныслыҡты һаҡлап алып ҡалыу хәрәкәте һәм коммунизмдың бәйек төҙөлештәрен йәйелдерелгән. Был осорҙа, Октябрь алды социалистик ярышында, тимер юлсыларҙың бөтә бурысы тыныслыҡты нығытыу һәм илебеҙҙә коммунизм төҙөү эшенә өлкә индереү өсөн магистралдә ҡышҡа әҙерләүҙең һәм государство программаһын срогынан алда үтәүҙән тора.

М. Левитин.

„Совет Башҡортостаны“ материалдары буйынса

„ҠАЛТАСЫ РАЙОНЫНДА МАЛ ТОРЛАҠТАРЫ ТӨҘӨҮҘӘ ӨҘӘЛӘР“

Газетабыҙҙың 165-се номерендә Ҡалтасы районы колхоздарында мал торлаҡтары төҙөү эшенең бик нәсәр барыуы тураһында хәбәр баҫылып сыҡҡайны. Бында, бигерәк тә «Алға», Салауат һәм Буденный исемендәге колхоздар тәнҡитҡә алынғандылар.

Хеҙмәтсеҙҙәр депутаттарының Ҡалтасы район Совете исполкомы был хәбәр буйынса редакцияға түбәндәге яуапты бирҙе:

— Райондың «Алға», Салауат һәм Буденный исемендәге колхоздарында общественный малдарға йылы торлаҡтар әҙерләү эштәренә ныҡлы әһәмиәт бирелмәү газетала дөрөҫ күрһәтелгән. Ошо материал әйтелгәнсә партия һәм совет активтары район ҡәҙәмәһе сәкерелеп, унда общественный малдарға торлаҡтар төҙөү эштәренең барышы тикшерелде һәм етешһеҙлектәрҙе бетереү өсөн практик саралар билдәләнде.

„Өбйәлил районында культура-ағартыу эшен баһаламайҙар“

Ошо исем менән газетабыҙҙың 14 август номерендә урынлаштырылған материал ВКП(б)-ның Өбйәлил район комитеты бюроһы ултырышында тикшерелде һәм автор тарафынан күрһәтелгән етешһеҙлектәрҙе бетереүгә һәм культура-ағартыу эштәрен яҡшыртыуға юнәлтелгән ҡарар ҡабул ителде.

— Ошо ҡарар нигеҙендә, — тип күрһәтеүенә район комитеты ауабында, — ай һайын агитколлектив етәкселәренең, клубтар һәм уҡыу өйҙәре мөдирҙәренең семинарҙары, агитаторҙарҙың кәңәшмәләре үҙғарылырға тейеш. Был кәңәшмә һәм семинарҙарҙа район работниктәренән әҙерлекле интәнтәрҙең доклад менән сығыштары ойоштороласаҡ.

Кала Советенең даими комиссиялары

Ҡалалағы Советтәрҙең даими комиссиялары Советтәрҙең практик эшенә депутаттарҙы активҡа тартыштырыуҙың һәм халыҡ менән государство аппаратын нығытыуҙың иң эффектлы формаларының береһе булып тора. Улар политик-хужалыҡ кампанияларын үткәреүҙә, хеҙмәтсеҙҙәрҙең көн-төнө мәсьәләләрен хәл итеүҙә зур роль уйнайҙар.

Беҙҙең ҡала Советенең даими комиссиялары үҙҙәренә йөкмәтелгән бурыстарҙы үтәүҙә башҡарып киләләр. Даими комиссияларҙың эшендә 123 депутат һәм 50-нән артыҡ активист ҡатнаша. Уларҙың эштәре алдан төҙөлгән һәм расланған план нигеҙендә алып барыла.

Мәҫәлән, 12 депутаттан һәм 10 активистан торған халыҡ мәғарифе комиссияһы ҡалала эшен төҙөлгән айлыҡ план буйынса ойоштора. Комиссияның алты тапҡыр ултырышы үткәрелгән. Был ултырыштарҙа мәктәптәрҙең һәм балалар учреждениеларының һәйге һауытыртыуҙы саралары, пионерҙәр лагеренең тәрбиә эштәре, яңы уҡыу йылына әҙерлек, ремонт эштәре һәм башҡа актуаль мәсьәләләр тикшерелгән.

Депутат Гулин өтәкселәк иткән төҙөкләндереү комиссияһы ла үҙенең эшмәкәрлеге менән ҡала Советенә төҙөкләндереү сараларын тормошҡа ашырыуҙа зур булышлыҡ күрһәтә. Комиссия үткәрелгән ултырыштарында ҡаланы төҙөкләндереү эштәрен ойоштороу, урамдарҙы, тротуарҙарҙы ремонтлау барышы, урамдарҙа ағастар ултыртыу һәм һәүәскәрҙәрҙе һаҡлау, күпер һәм баҫмаларҙы төҙәтеү кеүек мәсьәләләрҙе тикшергән. Был сараларҙы тормошҡа ашырыуҙа үҙҙәре активҡа ҡатнашыуҙары менән бергә, комиссия члендәре уға массаның фекерен туплайҙар. Быйыл ҡалала һәм Тирләп поселкаһында 5 күпер һалынған, 3 көҙөк, 4 шишмә ремонтланған.

Даими коммуналь хужалығы, бюджет (председателәре — Бөсәпалов, Терегулов ингәнтәр), шулай уҡ культура-ағартыу, һауалыҡ һаҡлау, сауҙа комиссиялары ла матур ғына эшләп киләләр.

Ҡала Совете исполкомы даими комиссияларҙың эшмәкәрлеген активләштереү маҡсатында практик саралар күрә. Атап әйткәндә, эш пландары төҙөлөүҙе булышлыҡ итә. Һайлаусыларҙың биргән наказдары үтәлешен тикшереүгә комиссия члендәрен кеше ылыҡтыра. Комиссияларҙың эштәренә ярҙам күрһәтеү йөҙөнән, исполком комиссия етәкселәре менән бер ниса тапҡыр кәңәшмә үҙғарған.

Шулай за торлаҡ, урындағы промышленность, социаль-тормош комиссиялары кеүек ҡайһы бер комиссиялар үҙҙәренә йөкмәтелгән бурыстарҙы үтәүҙә һуғанлек күрһәтәләр әле.

Ҡала Совете исполкомына бөтә даими комиссияларҙың активын эшләүенә әлгәшеү өсөн эшлекле саралар күрергә, үҙе Совет активын киңерәк йәлеп итергә һәм комиссияларҙың эштәрен ҡала Советенең эшмәкәрлеген яҡшыртыуға юнәлдерергә кәрәк.

Н. Ғәббасов,
БАССР Верховный Совете Президиумының референте.

Район газетаһына ВКП(б) райкомының өтәкселеген көсәйтергә

Беҙҙең республикабыҙҙа 95 район газетаһы сығарыла. Уларҙың тиражы 200 мең данға етә. Баймаҡ, Бәләбәй, Дәүләкән, Шишмә, Яңаул кеүек зур районларҙа илкүләр район газетаһы сығарыла. Район газеталары һәр бер колхозға, һәр бер ҡышлаға етә һәм ауыл эшсәндәренең иртағы уҡыу торған газетаһы булып тора. Район газеталарын ауылдың өтәкселе работниктәре генә түгел, бәлки йөҙәр мең колхозсылар, МТС һәм совхоз работниктәре уҡыйҙар.

Коллектив пропагандист, коллектив агитатор һәм коллектив ойоштороусы буларҡ кеүек район матбуғатының роле бейек тә зур. Район газеталары хәҙерге шарттарҙа ауыл хеҙмәтсеҙҙәренең социалистик алымдарын һәм активлеген күтәреүҙә, колхозсыларҙы, МТС һәм совхоз работниктәрен общественный интерестәрҙе тирән аңлау рухында тәрбиәләүҙә, кешенәрҙең аңындағы капитализм калдыктарына ҡаршы ныҡышмалы көрәш алып барыуҙа сағылырғандар. Район матбуғаты общественный колхоз милкен һаҡлау, колхоздарҙың общественный хужалыҡтарының ныығыуы һәм сәскә атыуы өсөн көрәшергә, ауыл хужалығы артелә Уставын бороҫһоҙ үтәргә, колхозсыларҙы, МТС-тарҙы, совхоздарҙы үҙ файҙаларына ғына күҙәтеүселәргә ҡаршы общественный фекер туҙҙарына тейеш.

Район газеталары бөтә колхозсыларҙы Бөйөк Ватандаш һуғыш ваҡытында йәйелдәләрҙе үтәүгә күтәреүҙә, социалистик ярышты киң яҡтыртыуҙа, Социалистик Хеҙмәт Геройҙарының опыт колхоз производствоһын алдынғыларының иң тәжрибәләрен, алдынғы совет ағитаторҙарының эшенән хәбәрҙәрҙе киң яҡтыртыуҙарын күҙ уңында тотырға тейешләр.

Район газеталары партия ойошмаларының эш тәжрибәләрен, колхоз партия ойошмаларының боевой һәләтлеге һәм коммунистарҙың идея-политик үҫеше мәсьәләләрен тирән өйрәнергә һәм дөйөмләштерергә тейештәр. Ауылда бөтә культурға сараларын ойоштороусы булған уҡыу өйҙәренең, библиотекаларҙың һәм мәктәптәрҙең эшен яҡтыртыу — район газеталарының мөһим эше ул.

Беҙҙең партиябыҙҙың Үҙәк Комитеты үҙенең «Район газеталары тураһында» тигән 1940 йыл 13 июнь ҡарарында район матбуғатына партия өтәкселеген көсәйтеү кәрәклеген ҡаты бер тапҡыр һыҙыҡ өҫтөнә алып үтте. ВКП(б) райкомдарына һәм уларҙың беренсе секретарҙәренең үҙҙәренә урындағы газета менән өтәкселек итеүҙе, уның эстәлеген һәр ваҡыт күҙәтеп барыуҙы, газетаның эшмәкәрлеген район алдында торған наүбәттәге политик һәм хужалыҡ бурыстарын хәл итеүгә юнәлтеүҙе, газета эсен политик һәм әҙәби яҡтан грамоталы работниктәр һайлап алыуҙы тәьмин итеүҙе йөкмәттте.

Партиябыҙ Үҙәк Комитетенең был талаптарын үтәй барып, ВКП(б)-ның күп кенә район комитеттәре үҙҙәренең газеталары менән серьез шөғөлләнә башланылар. ВКП(б)-ның Дәүләкән, Буҙаҡ, Бәләбәй райкомдары үҙ газеталарын әҙәби яҡтан грамоталы, идея-политик әҙерлекле һәм партия эшенә тәжрибәле булған кадрҙар менән комплектовать ителәр. Партияның Бөрө райкомының үҙ газетаһына өтәкселек итеү тәжрибәһен миҫалға алырға мөмкин. Бында ВКП(б) райкомы бюроһында редакторҙың отчетын систематик тыңлайҙар. Ай һайын редакцияның эш планы тарала һәм ВКП(б) райкомы работниктәре тарафынан район газетаһының редакцияһына, уның актив менән эшләүенә даими ярҙам күрһәтелә. Бының һеҙмәтәһендә «За большевистские темпы» исемле Бөрө район газетаһы, башлыса, район тормошонон конкрет материалдары — ауыл хәбәрселәре, партия, совет активе материалдары һәм хеҙмәтсеҙҙәрҙең хаттары менән сығарыла. Ул максатҡа юнәлешле, боевой баш мәҡәләләр менән сығыш инһан, номерҙән-номерға ауыл хуҡалығының айырым мөһим мәсьәләләре буйынса подборкалар бирелеп бара, халыҡ араһы күҙәтеүҙәр бирелеп барыла, Советтәр Союзы, Башҡортостан һәм район буйынса информациялар рөгүлар урынлаштырыла.

Лекин күп кенә урындарҙа район газеталары тейешле идея һәм культура кимәлендә тормайҙар һәм үҙҙәренең бурыстарын уңышлы башҡарып етмәйҙәр әле. Архангел районының «Осҡон» газетаһы ошондай газеталарҙың береһе булып тора. Ул идея һәм культура яғынан түбән кимәлдә сығарыла. Газета редакцияһы колхоздарҙан, МТС-тарҙан айырылған. Ул урындағы фактик хәлде өйрәнмәй, район тормошон тейешле кимәлдә яҡтыртмай. Райондың партия ойошмаларына район алдында торған наүбәттәге политик һәм хужалыҡ бурыстарын үтәүҙә тейешле ярҙам күрһәтә аламай. Газетаның даими яҙа торған 10—12 генә ауыл хәбәрсеһе бар. Был газетаның биттәре күп ваҡыт түбән йөкмәткеле, трафаретле материаллар менән тула. Тәнҡит һәм үҙҙәнеңе тәнҡитләүсе материалдар бирелмәй. Июнь айынан бирле партия тормошо мәсьәләләре буйынса бер генә материал да баҫылмаған.

Газеталары былайыраҡ хәлдә ВКП(б)-ның Архангел райкомы работниктәренең береһен дә борсомай. ВКП(б) райкомы үҙ газетаһына өтәкселек итмәй, уға тейешле юнәлеш бирмәй, райондың политик, хужалыҡ, культура тормошона өтәкселек итеүҙе кәүәҫтә ҡорап булған район газетаһын файҙаланмай.

Район газетаһына өтәкселек итеү эшенә ошондай һалҡын ҡараш башҡа ҡайһы бер райондарҙа ла бар әле. Оло Төләк районының «За коммунизм» исемендәге газетаһы грамотаһыҙ оформить ителә, ҡайһы бер сәхифә материалдарҙа сталинсә һәм грамматик яҡтан тупаҫ хаталар китә. Ә ВКП(б) райкомында уға иғтибар итеүсе кеше юҡ.

Күгәрсен районының «Коммуна байрағы» һәм «Знамя коммуны» газеталары өлкә газеталарынан алынған һәм ТАСС пресбюроһы өбәргән зур-зур материалдар менән тултырыла, урындағы темаларға хәбәрҙәр, мәҡәләләр, хеҙмәтсеҙҙәрҙең хаттары аҙ баҫыла. ВКП(б)-ның Күгәрсен райкомы һәм уның беренсе секретары ингәнтәр уларҙың эшенә юл ҡуйылмаҫлыҡ хәл менән килешеп йөшәй һәм үҙ газетаһына тейешле юнәлеш бирмәй.

Газеталарҙың массалар менән бәйләнешен нығытыу — матбуғатҡа партия өтәкселеген тормошҡа ашырыуҙың мөһим шарты ул. Лекин ҡайһы бер райондарҙың ВКП(б) райкомдары быға тейешле әһәмиәт бирмәйҙәр. Өфө районының «За большевистские колхозы» газетаһы редакцияһы ауыл хәбәрселәре, актив менән бәйләнеп тотмай, газета уҡыусыларҙың фекерҙәрен туплау эше алып бармай. Шуға күрә лә был газета район хеҙмәтсеҙҙәренең иғтибарын үҙенә йәлеп итә алмаҫлыҡ булып сыға һәм ул үҙенең уҡыусылары араһында авторитет менән файҙаланмай. Газетаның тиражы тулыһынса таратылмай. ВКП(б)-ның Өфө райкомы үҙ газетаһының был серьез етешһеҙлектәрен бетереү сараһын күрмәй.

Айырым район газеталарының инициативаһыҙлығы, оперативлыҡ булмауы ВКП(б)-ның ҡайһы бер район комитеттәре тарафынан газета работниктәрен һайлап алыуға һәм уларҙы тәрбиәләүгә серьез ҡараш булмауы менән аңлатыла. Мәҫәлән, Салауат, Мишкә, Покровка райондары газеталарының редакциялары политик һәм әҙәби яҡтан грамоталы работниктар менән тейешенсә комплектовать ителмәгәндәр. Ҡайһы бер ваҡытта газета кадрҙарына бөтөнләй дөрөҫ булмаған ҡараш менән осрашырға тура килә. Ҡайһы бер райкомдар редакторҙарҙы, уларҙы үҙ эштәренән айырып, шундай булһа берәр кампания үткәрергә оҙаҡ срокҡа командировкаға оборолар. Бындай хәлдәр Мәсетле, Аҡъярҙағы, Благовар райондарында йыш ҡына булалар. Был райондарҙа яҙғы сәсеү һәм урожай йыйнау осоронда редакторҙарҙы вакил итеп өбәргәндәр, ә политик эштең мөһим участкаһы — газета — асылда өтәкселәнеҙ ҡала.

«Газета эште барлыҡ әҙәби эштәрҙең иң ауыры, — тине Михаил Иванович Калинин, — ул газетаның әҙәбиһеҙ сығыуы, оформление өсөн ваҡыттың ныҡ ҡыҫҡа булыуы, эште даими ашығыслыҡ булыуы менән ауыр. Аҙаҡ киләп, ул, государство һәм общественный тормоштоң әҙәбиһеҙ килеп сығып торған бөтә практик мәсьәләләре буйынса үҙенең фекер йүгәртергә тейеш булыуы менән ауыр. Был ғына аз әле, ул ошо моменттәге мөһим вәзифаларға һәм күренештәрегә общественный иғтибарҙы туплап алып барыуҫы һәм юнәлеш биреүсе кеҫ булырға тейеш».

Былтыр совет матбуғатының һәм уның сотрудниктәренең эше ни тиклем ауаплы икәнлеге, партия ойошмаларында шундай иҙтирам һәм авторитет менән файҙаланырға тейешлектәре асыҡ күренә. Былтыр ВКП(б) райкомдары үҙ газеталары ҡаботниктәрен һайлап алыу һәм тәрбиәләү менән ни тиклем серьез шөғөлләнергә тейеш булыуҙары күренә.

Хәҙер республикабыҙҙың районларында әһәмиәт буйынса бик мөһим политик кампания — бөйөк державаның Тыныслыҡ Пактын төҙөү тирәһендә Тыныслыҡтың Бөтә Донъя Советы Мәрәкәләтенә йолтамалар йыйнау кеүек йәйелдерелде. Район газеталары хеҙмәтсеҙҙәргә Советтәр Союзының тыныслыҡ һәйәсәтен, тыныслыҡ яҡлыларҙың енәмәҫ көсөн һәм көүәтен аңлатыуҙа партия ойошмаларына яҡындан тирән ярҙам итергә, ауыл хужалығы өлкәһендә ниткән Сталинға биргән вәғәҙәләрҙе үтәү өсөн итенселәрҙең социалистик ярышын киң яйҙыртырға тейештәр.

Партияның район комитеттәре үҙ газеталарын халыҡ араһында алып барыла торған политик эштең мөһим үҙәгенә әйләндереү өсөн бөтә сараларҙы күрергә, үҙ газеталары редакцияларының эшмәкәрлектәрен мөһим политик хужалыҡ бурыстарын хәл итеүгә юнәлтергә бурыслылар.

Партия ойошмалары газета редакцияларына газетала ҡатнашлыҡ итеүгә партия-совет активын, колхозсыларҙы һәм ауыл интеллигенцияһын киң йәлеп итеүгә реаль ярҙам күрһәтергә, ауыл хәбәрселәре менән эште көсәйтеүҙә, уларҙ менән семинарҙар, кәңәшмәләр, хәбәрселәр рейдтәре үткәреүҙә ярҙам итергә тейештәр.

Шундай тәртип урынлаштырырға ҡарап, партия комитеттәренең работниктәре газетаның эстәлегенә һәр ваҡыт күҙәтеү бағҙарҙар, уның өтешһеҙлектәрен күрһәтһендәр һәм уларға эште конкрет ярҙам итһендәр. Редакцияларҙың айлыҡ эш пландарын ВКП(б) райкомында раҫларға, редакторҙарҙың отчеттарын систематик тыңларға кәрәк. Газеталарҙың тематикаһын төҙөлөндереү, газета биттәрендә урындағы темаларға хәбәрҙәр, мәҡәләләр баҫыу бик мөһим.

Район газеталары ауыл эшсәндәренең идея-политик яҡтан тәрбиәләүҙә ғәйәт зур көс булып торалар. Өгөр ҙә ВКП(б) райкомдары үҙҙәренең газеталары менән кәңәләк большевистик өтәкселекте тормошҡа ашырһалар, был көс алда торған мөһим политик һәм хужалыҡ бурыстарын үтәүҙә райондың партия ойошмаларына бик зур булышлыҡ күрһәтәсәк.

С. Ныуатов,
ВКП(б) Өлкә Комитеты пропаганда һәм агитация бүлегенең матбуғат секторы мөдире.

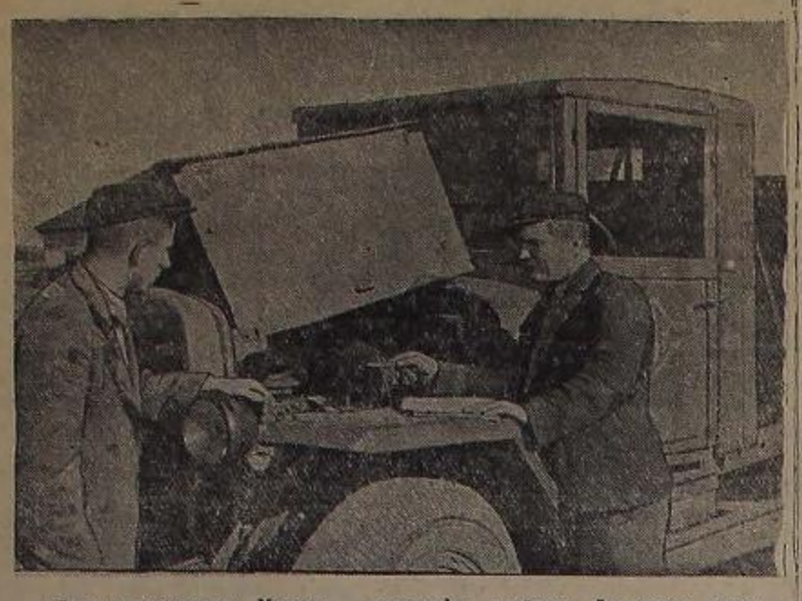

«Союзаготтранстың» Малаүес авторотаһы шоферы йөз меңсе интәш З. В. Хәлитов иген ташыуҙа үҙенең көндәлек нормаһын ике тапҡырға арттырып үтәй.

Һүрәттә: һулда шофер З. В. Хәлитов һәм механик, Д. Н. Дорофеев, улар наүбәттәге рейс алдынан машинаның тормошон тикшерәләр.

А. Червинский фотоһы.

Йәш натуралистәрҙең уңыштары

БӨРӨ. Ошо көндәрҙә йәш натуралист-туристәрҙең район слеты булып үтте. Слетта ҡатнашыусылар Бөрө ҡалаһының натуралист-туристар станцияһы етәкселәре интәш В. С. Большаковтың «Йәйге осорҙа натуралист-туристәрҙең эш йомғаҡтары тураһында» доклады тыңланылар.

Ҡала һәм ауыл мәктәптәренән уҡыусылар мәктәп аргаһендәге участкаларҙа быйыл йәй бик ҡыҙыҡлы тәжрибә эштәре башҡарҙылар. Йәш натуралистәр, мичуринсе агробиология фәнен үҙләштереп барып, бик күп ҡиммәтле тәжрибәләр яһаныҡ.

Мәҫәлән, ҡаланың 1-се номерле урта мәктәбенән уҡыусы йәш мичуринсылар мәктәп аргаһендәге тәжрибә участкаһында бөртөклө ашлыҡҡа һәм һәр төрлө йәшелсә культураларына байтаҡ ҡыҙыҡлы тәжрибә үткәрҙеләр. Был мәктәптә юнаттар айырыуса яҡшы эшләйҙәр. 7-се класс уҡыусыһы А. Охлопкова быйыл «Бизон» сортлы томатҡа тәжрибә яһаны. Суперфосфат һәм башҡа төрлө яңы ашламалар ҡулланды. Һөҙөмтәлә ул һәр бер тәптән 4 килограмм 41 грамм урожай алды. Быны гектарға күсереп иҫәпләгәндә һәр бер гектарға 1.134 центнер туҡа килә тигән һүҙ. Был инә республикала рекордлы урожай иҫәпләнә.

Ошо уҡ мәктәптә уҡыусы А. Елизарьевтең дә тәжрибәһе бик ҡыҙыҡлы. Ул 5 квадрат метр ергә «Бордо» сортлы столовой сөгөлдөрө сәсә һәм, бөтә тейешле ашламаларҙы ҡулланып, яҡшылап тәрбиәләй. Һөҙөмтәлә был кескенә участка 45 килограмм урожай бирә. Был һәр бер гектарға 900 центнер тигән һүҙ.

Йәш натуралистәр араһында иң йәше Хвостова Валя. Ул әле 3-сө класта ғына уҡый. Валя 1 квадрат метр майҙанға малға ашата торған сөгөлдөр үлтыртҡан. Уны ул һәйәп тәрбиәләгән һәм вағытында тейешле ашламалар биргән. Валяның тырышып эшләүе бушҡа китмәй. Кескәй майҙандан 9 килограмм 31 грамм сөгөлдөр ала. Был — һәр бер гектарҙан 930 центнер тигән һүҙ!

Ҡамышино урта мәктәбендә уҡыусы йәш натуралистәр Белова Маруся, Шура Немкова, Шумилова Клава, Дьяконова Тоня быйыл йәй күк һарыҙ урожайын күтәреү өсөндә ҡыҙыҡлы тәжрибә үткәрҙеләр. Уларҙың эше ыңғай һөҙөмтәләр бирҙе. Йәш натуралистәр тәрбиәләп үҫтергән күк һарыҙ тәмыры 30 грамм ауырлыҡҡа етте.

Слетта ҡатнашыусы йәш натуралистәр — туристәр үҙҙәренә йәйге эштәре һәм экскурсион походтары тураһында, алдағы осорға үҙҙәренең пландары тураһында һөйләнеләр.

Слет уңайы менән ойоштороларған күргәҙмә айырыуса ҡыҙыҡһыныу тыуҙыра. Бында юнаттар тарафынан үҫтерелгән ҡабырсаһыҙ һоло, тармаҡланыш үҫкән башаҡлы бойҙай культураларын һәм винотрад, груша кеүек емештәрҙе күрергә мөмкин.

Г. Баян.

Вуздар араһында еңел атлетика буйынса ярыш

Ошо көндәрҙә Өфө ҡалаһының «Искра» стадионында юғары уҡыу йорттары араһында беренселек өсөн еңел атлетика ярышы булып үтте.

Ярышта Өфөнөң нефть, медицина, ауыл хужалығы, педагогия, авиация институттарының ҡатын-ҡыҙҙар һәм ирҙәр командалары ҡатнашты. Өс көн дауам иткән шығышмалы ярышта нефть институты студенттәре командаһы (тренеры Х. Ҡотлояров), бөтә төр ярыштарҙың 55,064 очко алып, беренсе урынға сыҡты. Улар ярышҡа шыҡлы әҙерлек менән килделәр. Бөтә төр югереү дистанцияларында, диск ташлауҙа, копье ырғытыуҙа, биеклеккә һәм оҙонлоҡҡа һикереү буйынса яҡшы һөҙөмтәләр күрһәттеләр.

Икенсе урынды медицина, өсенсе урынды ауыл хужалығы институттарының командалары алды. Ҡатын-ҡыҙҙар командалары араһында педагогия институты студенткалары яҡшы һөҙөмтәләр күрһәттеләр. Бында 100 һәм 200 метрға югереүҙә Бикметова беренсе урынды алыуға өлгөштө.

Еңеүсе командаға күсмә приз, физкультура һәм спорттың ҡала комитеты тарафынан грамота тапшырылды.

Р. Ғилманов.

БМО ҡарары аяҡ астына һалып тапалды!

Грек политик тоткондары өсәләренең мөрәжәғәте

НЬЮ-ЙОРК, 27 сентябрь. (ТАСС). 26 сентябрҙә СССР-ҙың БМО-лағы вәкиллеге үлем язаһына хөкөм ителгән грек политик тоткондары өсәләренең һәм ҡәрҙәштәренең миморандумын БМО секретариатына сәбәрҙе. Совет вәкиллеге миморандумды Генераль Ассамблеяның документы сифатында баҫып сығарыуҙы һораны. Миморандумда былай тип әйтелә:

Салоникиҙә һәм Гүдиҙә (Афина янында — репрессия идаралығы) үлем язаһы приговорҙарын үтәүсе отрядтәрҙең атыуҙары конституцияға ҡаршы юнәлтелгән 509-сы номерле закон нигеҙендә тыуған илгә хыянат итеүҙә ғәйепләнеп үлем язаһына хөкөм ителгән биш йәш кешене үлтерҙеләр, ауыртыу һәм ғазаплануҙар менән өҙгәләнгән беҙҙең йөрәктәребеҙҙе тирмыу менән тултырҙылар.

Бына күп йылдар инде беҙҙең йәндәребеҙ — үлем язаһына хөкөм ителгән 3 мең кешенең бәхетһеҙ әсәләренең йәндәре агония хәлендә тора. Беҙҙең ҡартлығыбыҙҙың ышанысы — беҙҙең балаларыбыҙ һәр минут һайын үлем язаһы приговорҙарын үтәүсе отрядтә ҡатнай. Грекция бастилияларында серейҙәр.

Ни өсөн? Шуға күрә, сөнки улар намыҫлы грек патриоттары булғылар һәм милли ҡаршылыҡ күрһәтеүҙә ҡатнаштылар, милли бойондороҡһоҙлоҡ өсөн баҫҡынсыларға ҡаршы көрәштеләр. Сөнки уларҙың политик фекерҙәре һәм идеалдары бар ине.

Бөтә донъяның нәфрәте һәм баҫымы менән, шулай уҡ БМО ҡарары менән тукталышһыҙ атыу үлтереүҙәр Грецияла тағы ла башландылар.

БМО ҡарары алҡ астына һалып тапталды. Еүеш һәм ҡараңғы бастилияларҙа туберкулез менән ауырыған беҙҙең балаларыбыҙ мизгел һайын атып үлтереләү тирмыны асҡында йәшәйҙәр.

Граждандар һуғышы тамамланғанлан һуң үткән ике йыл буйына беҙ үлем язаһына хөкөм ителгән балаларыбыҙҙың тот осҡос трагедияһын кисерәбеҙ. Беҙҙең халҡыбыҙҙы яныған ҡанға һәм ҡайғыға батырыуға теләйҙәр.

Беҙҙең арабыҙҙа ике һәм өс балаһы үлтерелгән һәм хәҙер һуңғы балаһы үлем язаһына хөкөм ителгән һәм атып үлтереләү тирмыныһы асҡында йәшәгән әсәләр бар.

Беҙҙең балаларыбыҙҙы үҙебеҙгә бирегеҙ йәки беҙҙе улар менән бергә үлтерегеҙ!

Беҙ хөкүмәттән, шәфҡәтлек ихтыяры итеп, беҙҙең балаларыбыҙҙы атып үлтереү тураһында тот осҡос хәбәрҙе ҡәтғи менән тыуҙырылған тот осҡос ғазаптәрҙән тотола алмыуыбыҙ өсөн беҙҙе үҙебеҙҙең балаларыбыҙ урынына атып үлтереүҙе талап итәбеҙ.

Беҙ хөкүмәткә, парламентҡа, сиркәүгә һәм бөтә намыҫлы гректарға беҙҙең тот осҡос трагедиябыҙҙы хәл итергә ярҙам итергә ҡатырып мөрәжәғәт итәбеҙ.

Беҙ, демократик илдәрҙең хөкүмәттәренә, Берләшкән Милләттәр ойошмаһына мөрәжәғәт итәбеҙ һәм уларҙың беҙҙең ғазапланыуҙар менән өҙгәләнгән тауышһыҙҙыҡты тыңларға һәм беҙҙең балаларыбыҙҙы ҡотҡарыу өсөн был эшкә тығылырға саҡырабыҙ.

Айырым алғанда, беҙ әсәнең яфалауыуы аплаусы бөтә донъялағы әсәләргә мөрәжәғәт итәбеҙ, һәм уларҙың әсәлек тойғоһо хөрмәтенә түбәндәгеләрҙе талап итеүҙәрен талап итәбеҙ.

Грецияла атып үлтереүҙәрҙе тукталтырға,

Үлем язаһы приговорҙарын алмаштырырға, конституцияға тапма-ҡаршы килеүсе 509-сы номерле законды юҡҡа сығарырға,

Йәйәм амнистия бирергә,

Концентрацион лагерҙәрҙе (Юра, Макронисос, Триккери һәм Агиос-Евстратиос утрауҙарындағы) бетерергә.

Беҙ бөтә кешеләрҙең мөхәмәтлек һәм шәфҡәтлек тойғоларына мөрәжәғәт итәбеҙ һәм үлем язаһына хөкөм ителгән беҙҙең балаларыбыҙҙы ҡотҡарыу өсөн уларҙың тиҙ һәм эффектлы тығылыуҙарына ышанабыҙ.

Беҙҙең балаларыбыҙҙы үҙебеҙгә ҡайтарып бирегеҙ. Уларҙы ҡотҡарығыҙ.

Үлем язаһына хөкөм ителгән 3 мең кешенең әсәләре һәм тәрәштәре.

Уның ары белдереү асҡында тағы тамғалары тупланған.

Халҡтар араһында тыныслыҡ һәм дуҫлыҡ тураһында иң яҡшы йырға Халҡ-ара конкурстың йомғаҡтары

БУХАРЕСТ, 28 сентябрь. (ТАСС). 27 сентябрҙә Румыния халҡ республикаһы композиторҙары союзында «Халҡтар араһында тыныслыҡты һәм дуҫлыҡты йырлайыҡ» тигән тема буйынса иң яҡшы йырға Халҡ-ара конкурс жюриненең һуңғы ултырышы булған.

Конкурсҡа Румыния, Чехословакия, Польша, Ҡытай, СССР, Болгария, Венгрия, Германия демократик республикаһы һәм Албания композиторҙарының 24 әҫәре тапшырылған.

Беренсе премиялар И. Френвель тексы буйынса «Тыныслыҡты яҡлаң» тигән йыр өсөн совет композиторы В. Белонға, Иоп Серебряну шиғырына яҙылған «Дуҫлыҡ йыры» өсөн румын композиторы Р. Палаҙиға һәм «Тыныслыҡ өсөн көрәшселәр йыры» (Харитонов тексы) өсөн совет композиторы В. Муҙаделиға бирелгән.

Икенсе премиялар композиторҙар Гюнтер Коханға һәм Андро Аэрвелюгә (Германия демократик республикаһы), В. Захаровҡа (СССР), Иоп Кирескуға (Румыния) бирелгән.

Будапештта Венгрия Халҡ армияһы көнөнә арналған тантаналы ултырыш

БУДАПЕШТ, 28 сентябрь. (ТАСС). 28 сентябрҙә Будапештта государство опера театрында Венгрия Халҡ армияһы көнөнә арналған тантаналы ултырыш булып үтте. Был көн 29 сентябрҙә билдәләнә.

Ултырыш президиумында — Матиас Ракоши, Венгрия халҡ республикаһы президиумының председателе Ш. Роман, Венгрия министрҙар Советы председателе И. Доби, Венгрия хеҙмәтселәр партияһы политбюроһының һәм секретариатының ағзалары, хөкүмәт ағзалары. Ултырышта Венгрия Халҡ армияһының һәм общественный ойошмаларының вәкиллеге, шулай уҡ СССР-ҙың Венгриялағы посолы К. Д. Киселев, Ҡытай халҡ республикаһының, халҡ демократияһы илдәренең Германия демократик республикаһының дипломатик вәкиллектәренең етәкселәре һәм сотрудниктәре ҡатнаштылар. Ултырышта ҡатнашыусылар ингән И. В. Сталин һәм Матиас Ракоши етәкселегенә бер тауыштан почетлы президиум һайланылар. Доклад менән Венгрия халҡ республикаһы оборона министрының беренсе урынбасары Шандор Ногради сығыш яһаны.

Ногради телмәре Венгрия халҡ армияһы, венгер халҡының юлбашсыһы Матиас Ракоши хөрмәтенә, үҙенең азат итеүсеһе — Совет Армияһы һәм тыныслыҡ лагеренең юлбашсыһы байҡаҡ Сталин хөрмәтенә овация менән күп тапҡырҙар буленде. Ултырышта ҡатнашыусылар Иосиф Виссарионович Сталинға ҡотлау телеграммаһының тексын бер тауыштан ҡабул иттеләр. Шулай уҡ Матиас Ракошиға ҡотлау ҡабул ителде.

КОРЕЯЛАҒЫ ВАҠИҒАЛАР

Халҡ армияһы Баш командованиеһенең белдереүе

ПХЕНЬЯН, 28 сентябрь. (ТАСС). Корея Халҡ-Демократик Республикаһы Халҡ армияһының Баш командованиеһе 28 сентябрҙә, бөтә фронттарҙа ла Корея Халҡ армияһының соединениеләре Ҡытай халҡ добровольецтәре менән үҙ-ара тығыҙ хәрәкәт итеп, дошмандың ныҡлы атакаларын кире ҡағыуҙы дауам иттереләр, унын йәнле көсенә һәм техникаһына зур юғалтыуҙар килтерәләр, тип хәбәр итте.

Үҙәк һәм көнсығыш фронттарҙа Халҡ армияһының соединениеләре Чхолвонлан һәм Кымхванан көньяҡтарағ һәм Янгүҙән төньяҡтарағ райондарҙа бер нисә американ һәм лисынманси [illegible] тарафынан Халҡ армияһының [illegible] линияһын өҙөү маҡсатында 100-[illegible] тығырағ танк, авиация һәм артиллерия ярҙамында яһалған ярһыулы һөжүмдәрен уңышлы кире ҡағыштылар. Был [illegible] тарафа дошмандың 17 танкын [illegible] һәм 9 самолетын атып төшөрҙө.

28 сентябрҙә Халҡ армияһының частәре һәм самолеттары [illegible] Пхеньян, Вонсан һәм Сариво[illegible] пунктында тыныс халҡ йәшәгән пункттарҙы варварҙарса бомбаға тотоуҙа [illegible] дошмандың дүрт самолетын атып [illegible] әләр.

Көсондағы һөйләшеүҙәргә карата

ПЕКИН, 28 сентябрь. (ТАСС). Синьхуа агентствоһының махсус хәбәрсеһе Көсондан ошоларҙы ташпыра:

«Һарыкке яҡ связь офицерҙәренең 27 сентябрҙең иртәнге 10 сәғәтенә билдәләнгән осрашыуын ҡаршы яҡ көтөлмәгәндә юҡҡа сығарҙы. Ҡаршы яҡтың, хәбәрсәләре лә индереп, 36 кешенән торған группаһы 27 сентябрҙә иртәнге 9 сәғәт 30 минуттан һуң бер ни тиклем һуңлабырағ бин джипта һәм ике йөк машинаһында Көсонға килде. Ләкин иртәнге 9 сәғәт 55 минутта ҡаршы яҡтың связь офицере полковник Киннн уға бәйләнмәгән шарттар буйынса, үҙенең билдәләнгән вағытта — иртәнге 10 сәғәттә осрашыу өсөн Көсонға килә алмаясағы тураһында беҙҙең яҡтың связь офицере полковник Чанға радиотелефон аша көтөлмәгәндә хәбәр итте. Унан һуң ҡаршы яҡ группаһы нинәйҙәр билдәһеҙ сәбәптәр менән Муньсанға кире ҡайтып китте».

Хәбәрсе былай тип өҫтәй: БМО ағзалы көстәре ягының үҙ белдерүенсә шулай мөнәсәбәт итеүе уның «22 брәҙәгә ҡылығын хәтерләтә. Был ул беҙҙең яғыбыҙға мөһим хәтәр ҡарар иткәс, көтөлмәгәндә беҙгә ҡарҙың юҡҡа сығарылыуы [illegible] хәбәр итте. Бында булыуы [illegible] был ғәжәп шикләнеүсән позицияны ҡылы килешеү тураһындағы һөйләшеүгә Америка ягының ысын йөрәктән серьез мөнәсәбәтә юҡлығын күрһәтә түгел, ғалеи шулай уҡ һөйләшеүҙәргә һуғыш өсөн ниндәй яңы ысҡаны ҡулланырға кәрәк булыуы тураһындағы мәсьәлә буйынса Токио менән Вашингтон араһында йәшәгән бәйләнешлыҡтар хаҡында ла һөйләй, тип һөйләнеләр».

Төньяҡ Норвегияла совет воиндәренең ҡәберҙәрен мыҫҡыллау

ОСЛО, 28 сентябрь. (ТАСС). Үҙәк властәрҙең бойороғо буйынса совет воиндәренең ҡәберҙәрен юҡ итеүҙе дауам иттереү норвег халҡы араһында әленән-әле күберәк нәфрәт тыуҙыра.

Харстадтағы (Төньяҡ Норвегия) ҡала управлениеһенең әлекке советнигы «Нордлан ербедербладет» газетаһында, рус воиндәренең ҡәберҙәрен хөкүмәттең ошондай ашығыҫлыҡ менән юҡ итеүе провокацияның бер төрө булып тора, тип белдергән.

Прогрессив матбуғат Норвегияны итеү өсөн көрәштә һәләк булған совет воиндәренең истәлеген мыҫҡыллауҙы тыуҙыу талап итеүҙе дауам иттерә. «Дагбладет» газетаһы әлеге һәйкәлдәрҙең ҡәберҙәрен